



*Comune di Padova*

***BILANCIO DI PREVISIONE***

***2023-2025***

***E RELATIVI ALLEGATI***

*Approvato con deliberazione del Consiglio Comunale n. 4 del 30/01/2023*

Deliberazione di Consiglio Comunale n. 4 del 30/01/2023 ad oggetto:  
“Approvazione Bilancio di Previsione esercizi 2023-2025” [link](#)

ALLEGATI CHE FORMANO PARTE INTEGRANTE:

Deliberazione di G.C. 663 del 20/12/2022 ad oggetto: “Approvazione progetto di bilancio esercizi 2023-2025” [link](#)

- 1a) bilancio di previsione 2023-2025 parte entrate [link](#)
- 1b) riepilogo entrate per titoli [link](#)
- 1c) bilancio di previsione 2023-2025 parte spesa emendato [link](#)
- 1d) riepilogo spesa per titoli [link](#)
- 1e) riepilogo spese per missione emendato [link](#)
- 2) quadro generale riassuntivo [link](#)
- 3) prospetto equilibri di bilancio [link](#)
- 4) prospetto esplicativo del risultato di amministrazione presunto [link](#)
- 4a) elenco analitico delle risorse accantonate nel risultato di amministrazione [link](#)
- 4b) elenco analitico delle risorse vincolate nel risultato di amministrazione presunto [link](#)
- 4c) elenco analitico delle risorse destinate agli investimenti nel risultato di amministrazione presunto [link](#)
- 5) prospetto composizione per missioni e programmi del fondo pluriennale vincolato [link](#)
- 6) prospetto composizione del fondo crediti di dubbia esigibilità [link](#)
- 7) prospetto dimostrativo del rispetto dei limiti di indebitamento [link](#)
- 8) prospetto utilizzo contributi comunitari e internazionali [link](#)
- 9) prospetto spese funzioni delegate dalle Regioni [link](#)
- 10) nota integrativa emendato [link](#)
- 11) attestazione pubblicazione rendiconto, bilancio consolidato e bilancio di soggetti considerati nel gruppo PA [link](#)
- 12) piano indicatori sintetici [link](#)
- 13) piano indicatori entrata [link](#)
- 14) piano indicatori spesa emendato [link](#)
- 15) prospetto parametri obiettivo deficitarietà strutturale [link](#)
- 16) tabella spesa per incarichi di collaborazione [link](#)
- 17) deliberazione di G.C. 645 del 13.12.2022 – Servizi a domanda individuale anno 2023 con allegato [link](#)
- 18) elenco delibere di variazioni tariffarie e aliquote tributarie con i relativi allegati [link](#)
- 18a) delibera di G.C. 2022/0020 del 25/01/2022 [link](#)
- 18b) delibera di G.C. 2022/0025 del 25/01/2022 [link](#)
- 18c) delibera di G.C. 2022/0026 del 25/01/2022 [link](#)
- 18d) delibera di G.C. 2022/0031 del 01/02/2022 [link](#)

- 18e) delibera di G.C. 2022/0070 del 22/02/2022 con allegato [link](#)
- 18f) delibera di G.C. 2022/0122 del 15/03/2022 [link](#)
- 18g) delibera di G.C. 2022/0123 del 15/03/2022 [link](#)
- 18h) delibera di G.C. 2022/0136 del 22/03/2022 [link](#)
- 18i) delibera di G.C. 2022/0154 del 29/03/2022 con allegati [link](#)
- 18j) delibera di C.C. 2022/0102 del 19/12/2022 con allegati [link](#)
- 18k) delibera di C.C. 2022/0103 del 19/12/2022 [link](#)
- 18l) delibera di G.C. 2022/0159 del 29/03/2022 [link](#)
- 18m) delibera di G.C. 2022/0171 del 31/03/2022 con allegato [link](#)
- 18n) delibera di G.C. 2022/0196 del 12/04/2022 [link](#)
- 18o) delibera di G.C. 2022/0229 del 28/04/2022 [link](#)
- 18p) delibera di G.C. 2022/0243 del 03/05/2022 con allegato [link](#)
- 18q) delibera di G.C. 2022/0307 del 31/05/2022 con allegato [link](#)
- 18r) delibera di G.C. 2022/0308 del 31/05/2022 con allegato [link](#)
- 18s) delibera di G.C. 2022/0368 del 19/07/2022 [link](#)
- 18t) delibera di G.C. 2022/0377 del 26/07/2022 con allegato [link](#)
- 18u) delibera di G.C. 2022/0458 del 27/09/2022 con allegato [link](#)
- 18v) delibera di G.C. 2022/0486 del 04/10/2022 con allegato [link](#)
- 18x) delibera di G.C. 2022/0522 del 18/10/2022 con allegato [link](#)
- 18y) delibera di G.C. 2022/0623 del 06/12/2022 con allegati [link](#)
- 18z) delibera di G.C. 2022/0657 del 13/12/2022 [link](#)
- 19) parere dell'organo di revisione sulla proposta di bilancio di previsione 2023-2025 [link](#)

### **ALLEGATI AI FINI CONOSCITIVI**

- A) prospetto entrate per titoli, tipologie e categorie [link](#)
- B) prospetto spese correnti per missioni, programmi e macroaggregati emendato [link](#)
- C) prospetto spese in conto capitale incremento attività finanziarie per missioni, programmi e macroaggregati emendato [link](#)
- D) prospetto spese per rimborso prestiti per missioni, programmi e macroaggregati [link](#)
- E) prospetto spese servizi per conto terzi e partite di giro per missioni, programmi e macroaggregati [link](#)
- F) spese per titoli e macroaggregati emendato [link](#)
- G) elenco delle previsioni annuali di competenza e di cassa secondo la struttura del piano dei conti anni 2023-2024-2025 emendato [link](#)



COMUNE DI PADOVA  
SEGRETERIA GENERALE

DELIBERAZIONE DEL CONSIGLIO COMUNALE

N. 2023/0004 di Reg.

Seduta del 30/01/2023

OGGETTO: APPROVAZIONE BILANCIO DI PREVISIONE ESERCIZI 2023-2025.

L'anno 2023, il giorno trenta del mese di gennaio alle ore 16:15, convocato su determinazione del Presidente con avviso spedito nei modi e termini di legge, il Consiglio Comunale si è riunito presso la sede di Palazzo Moroni, nella sala delle adunanze aperta al pubblico.

Alla trattazione dell'argomento in oggetto, in seduta pubblica, risultano presenti ed assenti:

Il Sindaco GIORDANI SERGIO

e le/i Consigliere/i:

N.	NOME E COGNOME	N.	NOME E COGNOME
01.	BEAN PIETRO	17.	BATTISTELLA VALENTINA
02.	BERNO GIANNI	18.	NALIN MARTA
03.	ANDREELLA ELVIRA DETTA ETTA	19.	GALLANI CHIARA
04.	BARZON ANNA	20.	SACERDOTI PAOLO ROBERTO
05.	BRUNI FEDERICA	21.	FORESTA ANTONIO
06.	CONCOLATO MARCO DETTO MAC	22.	CAVATTON MATTEO
07.	TISO NEREO	23.	TURRIN ENRICO
08.	TOGNON ALESSANDRO	24.	CAPPELLINI ELENA
09.	GABELLI GIOVANNI	A 25.	PEGHIN FRANCESCO
10.	COPPO CATERINA	26.	MAZZAROLLI LUDOVICO
11.	CACCIAVILLANI BRUNO	27.	CRUCIATO ROBERTO
12.	PASQUALETTO CARLO	28.	MENEGHINI DAVIDE
13.	DE LAZZARI FRANCESCA	29.	MOSCO ELEONORA
14.	TIBERIO IVO	30.	LONARDI UBALDO
15.	TARZIA LUIGI	31.	BIANZALE MANUEL
16.	PILLITTERI SIMONE	32.	MONETA ROBERTO CARLO

e pertanto complessivamente presenti n. 32 e assenti n. 1 componenti del Consiglio.

Sono presenti le/gli Assessore/i:

MICALIZZI ANDREA	RAGONA ANDREA
PIVA CRISTINA	BRESSA ANTONIO
COLASIO ANDREA	Ag CERA MARGHERITA
BONAVINA DIEGO	COLONNELLO MARGHERITA
BENCIOLINI FRANCESCA	

E' presente il Vice Presidente della Commissione per la rappresentanza delle persone padovane con cittadinanza straniera: Christian Agbor.

Presiede: Il Presidente del Consiglio Antonio Foresta

Partecipa: Il Segretario Generale Giovanni Zampieri

La seduta è legale.

Sono designati a fungere da scrutatori i Consiglieri:

1) Cacciavillani Bruno

2) Cruciato Roberto

Su determinazione della Conferenza dei Capigruppo, vengono unificati in una sola discussione gli argomenti nn. 6 e 7 dell'O.d.g.; il Sindaco Sergio Giordani procede all'illustrazione delle proposte e degli autoemendamenti nn. 5 - 6 - 7 - 61 - 149:

Signore Consigliere e Signori Consiglieri,

Viene sottoposta alla vostra approvazione la proposta di Bilancio di Previsione, approvata con atto di Giunta Comunale n. 663 del 20/12/2022 (allegata), immediatamente eseguibile, riferita al triennio 2023-2025 e comprendente le previsioni di competenza e di cassa del primo esercizio del periodo considerato e le previsioni di competenza degli esercizi successivi, come previsto dai principi contabili di cui all'art. 162 del Decreto Legislativo 18/8/2000 n. 267, così come modificato dalla D.lgs. n. 118 del 23 giugno 2011, nonché del vigente regolamento di contabilità del Comune; gli schemi, i modelli e le codificazioni sono quelli previsti dalla normativa vigente in termini di armonizzazione dei bilanci delle Pubbliche Amministrazioni.

Lo schema di bilancio è stato redatto secondo gli indirizzi contenuti nel Documento Unico di Programmazione.

Ai sensi dell'art. 151 del citato Decreto Legislativo 18/8/2000 n. 267, entro il 31 dicembre di ciascun anno deve essere deliberato il bilancio di previsione per l'anno successivo, salvo differimento dei termini disposto con decreto del Ministero dell'Interno.

PRESO ATTO che il Ministero dell'Interno con decreto del 13.12.2022 (pubblicato in Gazzetta ufficiale serie generale n. 295 del 19/12/2022) che ha disposto il differimento del termine per l'approvazione del bilancio di previsione 2023/2025 da parte degli enti locali al 31 marzo 2023, ai sensi dell'art. 151, comma 1, del Testo unico delle leggi sull'ordinamento degli enti locali, approvato con decreto legislativo 18 agosto 2000, n. 267 (TUEL).

DATO ATTO che:

- che con nota prot. n. 570891 del 07/12/2022 il Settore Patrimonio e Partecipazioni ha comunicato che non ha adottato la deliberazione prevista all'art. 172 comma 1 lettera b del D.lgs. 267/2000 in quanto non sono previste aree da alienare per l'anno 2023;
- che con deliberazione della Giunta Comunale 642 del 13/12/2022 è stato approvato lo schema di programma triennale 2023-2025 ed elenco annuale 2023 dei lavori pubblici pubblicato dal 14/12/2022 sul profilo dell'Ente, così come previsto dall'art. 5, comma 5, del D.M. 14 del 16.01.2018;
- che in data 26/10/2022 con nota prot. 501499 è stato comunicato l'elenco degli acquisti di beni e servizi di importo superiore ad un milione di euro previsti per il biennio 2023-2024 al Tavolo tecnico dei Soggetti Aggregatori, secondo le disposizioni di cui all'art. 21 del D.lgs. 50/2016;
- in applicazione dell'art. 46, comma 3, del D.L. 25/6/2008, n. 112, convertito in L. 6/8/2008, n. 133, il limite di spesa annua per incarichi di collaborazione, distribuito nei programmi, viene fissato per il 2023, 2024 e 2025 rispettivamente negli importi indicati nel prospetto allegato n. 16;
- il piano delle alienazioni immobiliari, che rappresenta l'elenco degli immobili che l'Ente intende alienare e da redigersi in esecuzione dell'art. 58 commi 1 e 2, del D.L. 25/6/2008, n. 112, convertito nella legge n. 133 del 6/8/2008, è inserito nel Documento Unico di Programmazione;
- per quanto attiene la determinazione delle risorse per gli esercizi finanziari 2023/2025, oltre ai principi contabili, si sono rispettati i dettati normativi in materia di finanza locale attualmente in vigore;
- nella redazione del bilancio di previsione si è tenuto conto delle modifiche delle tariffe ed aliquote dei servizi e dei tributi, come da deliberazioni inserite negli allegati, fermo restando che in materia di tariffe e aliquote comunali, rimane in vigore quanto previsto dall'art. 1 comma 169, della L. 27 dicembre 2006 n. 296, il quale prevede che le stesse si intendono prorogate di anno in anno se gli enti locali non deliberano variazioni entro la data fissata da norme statali per l'approvazione del bilancio di previsione;
- i servizi a domanda individuale, le cui singole contribuzioni sono state determinate con deliberazione della Giunta Comunale n. 2022/0645 del 13/12/2022, comportano un recupero complessivo delle spese pari al 51,57%;

- le previsioni di entrata e di uscita del progetto di bilancio 2023/2024/2025, consentono di rispettare i vincoli di finanza pubblica secondo i criteri indicati dalla normativa vigente;
- il fabbisogno di personale per il triennio 2023-2025 ai sensi dell'art. 39 della legge 27 dicembre 1997 n. 449, dall'art. 6 del D.lgs. 165/2001 e dell'art. 33 comma 2 del D.L. 34/2019 è inserito nel Documento Unico di Programmazione;
- il Rendiconto della Gestione relativo all'esercizio 2021 è stato approvato con deliberazione del Consiglio Comunale n. 50 del 20/04/2022, esecutiva;
- il Collegio dei Revisori con proprio provvedimento (allegato 19) ha espresso parere favorevole sulla proposta di bilancio e sui documenti allegati.

VISTI il D.lgs. 267/2000 e il D.lgs. 118/2011;

VISTO il regolamento di contabilità;

Preso atto dei pareri, riportati in calce (\*\*\*) espressi sulla proposta di deliberazione ai sensi dell'art. 49 e dell'art. 97 del D.lgs. 18/8/2000 n. 267;

## D E L I B E R A

1. di approvare il Bilancio di Previsione degli esercizi finanziari 2023-2025 costituito dai seguenti documenti: bilancio di previsione 2023/2025 parte entrate (all. 1a), riepilogo delle entrate per titoli (all. 1b), bilancio di previsione 2023/2025 parte spesa (all. 1c), riepilogo della spesa per titoli (all. 1d), spesa per missioni (all. 1e), quadro generale riassuntivo (all. 2) e prospetto sugli equilibri di bilancio (all. 3);

2. di approvare altresì gli allegati al Bilancio di Previsione 2023-2025 di seguito riportati:

- prospetto esplicativo del risultato di amministrazione presunto (all. 4);
- elenco analitico delle risorse accantonate nel risultato di amministrazione (all. 4 a);
- elenco analitico delle risorse vincolate nel risultato di amministrazione presunto (all. 4b);
- elenco analitico delle risorse destinate agli investimenti nel risultato di amministrazione presunto (all. 4c);
- prospetto concernente la composizione, per missioni e programmi, del fondo pluriennale vincolato per ciascuno degli esercizi considerati nel bilancio di previsione (all. 5);
- prospetto concernente la composizione del fondo crediti di dubbia esigibilità per ciascuno degli esercizi considerati nel bilancio di previsione (all. 6);
- prospetto dimostrativo del rispetto dei vincoli di indebitamento (all. 7);
- prospetto delle spese previste per l'utilizzo di contributi e trasferimenti da parte di organismi comunitari e internazionali per ciascuno degli anni considerati nel bilancio di previsione (all. 8);
- prospetto delle spese previste per lo svolgimento delle funzioni delegate dalle Regioni (all. 9);
- nota integrativa (all. 10);
- attestazione degli indirizzi internet di pubblicazione del rendiconto della gestione relativo al penultimo esercizio antecedente quello cui si riferisce il bilancio di previsione, del bilancio consolidato e del bilancio dei soggetti considerati nel gruppo "amministrazione pubblica" (all. 11);
- piano degli indicatori sintetici (all. 12), piano degli indicatori delle entrate (all. 13) e piano degli indicatori della spesa (all. 14);
- prospetto parametro deficitarietà strutturale Decreto del Ministro dell'Interno di concerto con il Ministro delle Economie e delle Finanze del 28/12/2018(all. 15);
- prospetto della spesa per incarichi di collaborazione così come definiti in base all'art. 46, comma 3, del D.L. 25/6/2008, n. 112, convertito in L. 6/8/2008, n. 133, distribuita per programmi (all. 16);
- deliberazione della Giunta Comunale n. 2022/0645 del 13/12/2022 avente ad oggetto "Servizi a domanda individuale – anno 2023" con il relativo allegato (all.17);
- elenco delibere di variazioni tariffarie e aliquote tributarie con i relativi allegati (all.18)
- deliberazione del Consiglio Comunale n. 2022/0020 del 25/01/2022 avente ad oggetto "Autorimessa di uso pubblico realizzata nell'ambito del piano urbanistico attuativo situato nell'area a nord della Chiesa della Pace e del Tribunale. Gestione temporanea del servizio di sosta pubblica da parte di Aps Holding S.p.A. (all. 18a);

- deliberazione della Giunta Comunale n. 2022/0025 del 25/01/2022 avente ad oggetto “Emergenza sanitaria covid19 riduzione tariffe scolastiche per sospensione servizi asilo nido e refezione scolastica nelle sezioni nido e scuole infanzia comunali e statali sottoposte a quarantena” (all. 18b);
- deliberazione del Giunta Comunale n. 2022/0026 del 25/01/2022 avente ad oggetto “Valorizzazione del patrimonio museale. Precisazioni” (all. 18c);
- deliberazione della Giunta Comunale n. 2022/0031 del 01/02/2022 avente ad oggetto “Occupazione suolo pubblico per sponsorizzazione. Individuazione nuova area e corrispettivo” (all. 18d);
- deliberazione del Giunta Comunale n. 2022/0070 del 22/02/2022 avente ad oggetto “Musei Civici Eremitani. Approvazione schema di convenzione con la Fondazione M9 “Museo del ‘900” di Venezia per la reciproca promozione e valorizzazione dei Musei Civici Eremitani e del museo del ‘900 - con allegato” (all.18e);
- deliberazione della Giunta Comunale n. 2022/0122 del 15/03/2022 avente ad oggetto “Aggiudicazione del servizio di fornitura pasti a domicilio e compartecipazione degli utenti del servizio.” (all. 18f);
- deliberazione della Giunta Comunale n. 2022/0123 del 15/03/2022 avente ad oggetto “Aggiudicazione del servizio di assistenza domiciliare di base e compartecipazione degli utenti del servizio” (all. 18g);
- deliberazione del Consiglio Comunale n. 2022/0136 del 22/03/2022 avente ad oggetto “Stagione Lirica 2022. Approvazione programma, convenzione con Teatro Stabile del Veneto e biglietti d'ingresso” (all.18h);
- deliberazione della Giunta Comunale n. 2022/0154 del 29/03/2022 avente ad oggetto: “Disciplina per l'utilizzo delle sale comunali del Settore Gabinetto del Sindaco e del settore Cultura, Turismo, Musei e Biblioteche. Tabelle riassuntive - con allegati” (all.18i);
- deliberazione della Giunta Comunale n. 2022/0159 del 29/03/2022 avente ad oggetto:” Adeguamento parziale all’indice Istat rette servizi scolastici - a.s. 2022/2023” (all. 18l);
- deliberazione della Giunta Comunale n. 2022/0171 del 31/03/2022 avente ad oggetto:” Autorimessa privata con servitù perpetua di uso pubblico denominata “Pace Park” realizzata nell’ambito del piano urbanistico attuativo situato nell’area a nord della Chiesa della Pace e del Tribunale di Padova – con allegato” (all.18m);
- deliberazione della Giunta Comunale n. 2022/0196 del 12/04/2022 avente ad oggetto:” Determinazione prezzo forfettario per il rilascio elaborazioni da liste elettorali in occasione della campagna elettorale per le prossime consultazioni referendarie e amministrative” (all. 18n);
- deliberazione della Giunta Comunale n. 2022/0229 del 28/04/2022 avente ad oggetto:” Emergenza guerra in Ucraina. Esenzione tariffe scolastiche asili nido comunali ed erogazione servizio gratuito di refezione scolastica ai profughi frequentanti le scuole” (all. 18o);
- deliberazione della Giunta Comunale n. 2022/0243 del 03/05/2022 avente ad oggetto:” Sportello Unico Attività Produttive. Diritti di istruttoria istanze di autorizzazione per installazione preinsegne – con allegato” (all. 18p);
- deliberazione della Giunta Comunale n. 2022/0307 del 31/05/2022 avente ad oggetto:” Art. 31 L.448/98 commi 45 e seguenti prospetto valori aree peep integrazioni – con allegato” (all. 18q);
- deliberazione della Giunta Comunale n. 2022/0308 del 31/05/2022 avente ad oggetto: “Autorimessa privata con servitù perpetua di uso pubblico denominata “Pace Park” realizzata nell’ambito del piano urbanistico attuativo I.F.I.P. Approvazione di nuova convenzione per la gestione – con allegato” (all. 18r);
- deliberazione della Giunta Comunale n. 2022/0368 del 19/07/2022 avente ad oggetto:” Contratto per la gestione della sosta pubblica a Padova - allegato b - modifica temporanea tariffe Park Colli e istituzione nuova area di sosta a pagamento in Via dei Colli” (all. 18s);
- deliberazione della Giunta Comunale n. 2022/0377 del 26/07/2022 avente ad oggetto: “Musei Civici. Valorizzazione del patrimonio museale. Compendio delle tariffe. Disposizioni – con allegato” (all. 18t);
- deliberazione della Giunta Comunale n. 2022/0458 del 27/09/2022 avente ad oggetto:” Rettifica deliberazione di Giunta Comunale n. 154 del 29/03/2022. Disciplina per l'utilizzo delle sale comunali del settore Gabinetto del Sindaco e del settore Cultura, Turismo, Musei e Biblioteche - tabelle riassuntive – con allegato” (all. 18u);

- deliberazione della Giunta Comunale n. 2022/0486 del 04/10/2022 avente ad oggetto: "Aggiornamento sulla base delle variazioni dei prezzi al consumo del contributo di costruzione – con allegato" (all. 18v);
- deliberazione della Giunta Comunale n. 2022/0522 del 18/10/2022 avente ad oggetto: "Tariffe dei servizi cimiteriali. Modifica di alcune voci tariffarie con allegato" (all. 18x);
- deliberazione della Giunta Comunale n. 2022/0623 del 06/12/2022 avente ad oggetto: "Canone Unico Patrimoniale. Approvazione delle tariffe 2023 – con allegati" (all. 18y);
- deliberazione della Giunta Comunale n. 2022/0657 del 13/12/2022 avente ad oggetto: "Approvazione dei contributi di utilizzo, da parte di altre pubbliche amministrazioni, delle graduatorie dei concorsi pubblici per assunzioni a tempo indeterminato e determinato approvate dal Comune di Padova" (all. 18z);
- deliberazione del Consiglio Comunale n. 2022/0102 del 19/12/2022 avente ad oggetto: "Regolamento per l'applicazione del canone unico patrimoniale: modifiche. Approvazione" (all. 18j);
- deliberazione del Consiglio Comunale n. 2022/0103 del 19/12/2022 avente ad oggetto: "Tributi comunali. IMU (Imposta Municipale Propria). Approvazione aliquote 2023 (all.18k);

3. di dare atto che, ai fini conoscitivi, sono allegati alla presente deliberazione:

- proposta di bilancio parte entrata articolata in Titoli, Tipologie e Categorie (all. A);
- proposta di bilancio parte spesa articolata in Missioni, Programmi e Macroaggregati (all. B, C, D, E);
- elenco delle spese per titoli e macroaggregati (all. F);
- elenco delle previsioni annuali di competenza e di cassa secondo la struttura del Piano dei Conti (all. G);

4. di dare altresì atto che, a seguito dell'approvazione nel D.U.P. del Piano delle Alienazioni, gli immobili in esso indicati, sono conseguentemente classificati come "patrimonio disponibile";

5. di dare, inoltre atto, che l'art. 1 comma 169 della L. 27 dicembre 2006 n. 296 prevede che le tariffe e le aliquote si intendono prorogate di anno in anno se gli enti locali non deliberano variazioni entro la data fissata da norme statali per l'approvazione del bilancio di previsione.

I competenti Capi Settore provvederanno all'esecuzione ai sensi e per gli effetti dell'art. 107 del D.lgs. 267/2000.

---

(\*\*\*)PARERI SULLA PROPOSTA DI DELIBERAZIONE

1) Parere favorevole in ordine alla regolarità tecnico-amministrativa. Visto generato automaticamente dal sistema informatico del Comune di Padova ai sensi dell'art. 3 del D. Lgs. 39/93 – firma autografa omessa.

22/12/2022

Il Capo Settore  
Pietro Lo Bosco

2) Parere favorevole in ordine alla regolarità contabile. Visto generato automaticamente dal sistema informatico del Comune di Padova ai sensi dell'art. 3 del D. Lgs. 39/93 – firma autografa omessa.

22/12/2022

Il Ragioniere Capo  
Pietro Lo Bosco



3) Il Collegio dei Revisori dei Conti, con verbale n. 45 del 21/12/2022, esprime parere favorevole in ordine alla presente deliberazione così come proposto dalla Giunta Comunale in ottemperanza dell'art. 77 del Regolamento Comunale di contabilità. Visto generato automaticamente dal sistema informatico del Comune di Padova ai sensi dell'art. 3 del D. Lgs. 39/93 – firma autografa omessa.

22/12/2022

Il Revisore dei Conti  
Bruno de Silva

4) Su richiesta si esprime, ai sensi dell'art. 97 del D.Lgs. 18.8.2000 n. 267, il parere che nella proposta in oggetto non si evidenziano vizi di legittimità. Visto generato automaticamente dal sistema informatico del Comune di Padova ai sensi dell'art. 3 del D. Lgs. 39/93 – firma autografa omessa.

22/12/2022

Il Segretario Generale  
Giovanni Zampieri

---

### Discussione unificata sugli argomenti nn. 6 e 7 dell'ordine del giorno

N. 6 – Relatore Sergio Giordani - . APPROVAZIONE DOCUMENTO UNICO DI PROGRAMMAZIONE (DUP) – SEZIONE STRATEGICA 2023/2027 – SEZIONE OPERATIVA 2023/2025.

n. 7 – Relatore Sergio Giordani - APPROVAZIONE BILANCIO DI PREVISIONE ESERCIZI 2023-2025.

### O M I S S I S

Conclusa la discussione unificata (***rif. argomento n. 6 o.d.g. approvato con deliberazione C.C. n. 3/2023***), il Presidente pone in votazione per appello nominale, la proposta all'ordine del giorno n. 7 ed i relativi allegati, come risultano modificati per effetto degli autoemendamenti e degli emendamenti accolti.

Con l'assistenza degli Scrutatori si accerta il seguente risultato:

Presenti	n.	25
Voti favorevoli	n. 22	(Andreella, Barzon, Battistella, Bean, Berno, Bruni, Cacciavillani, Concolato, Coppo, De Lazzari, Foresta, Gabelli, Gallani, Giordani, Nalin, Pasqualetto, Pillitteri, Sacerdoti, Tarzia, Tiberio, Tiso, Tognon)
Contrari	n. 2	(Lonardi e Mosco)
Non votanti	n. 1	(Bianzale)

Il Presidente proclama l'esito della votazione e dichiara approvata la proposta in oggetto.

Il Presidente pone quindi in votazione per appello nominale, l'immediata eseguibilità del presente provvedimento e, con l'assistenza degli Scrutatori, si accerta il seguente risultato:

Con l'assistenza degli Scrutatori si accerta il seguente risultato:

Presenti	n.	25
Voti favorevoli	n. 22	(Andreella, Barzon, Battistella, Bean, Berno, Bruni, Cacciavillani, Concolato, Coppo, De Lazzari, Foresta, Gabelli, Gallani, Giordani, Nalin, Pasqualetto, Pillitteri, Sacerdoti, Tarzia, Tiberio, Tiso, Tognon)
Contrari	n. 2	(Lonardi e Mosco)
Non votanti	n. 1	(Bianzale)

Il Presidente proclama l'esito della votazione e dichiara immediatamente eseguibile la proposta in oggetto, ai sensi dell'art. 134 del D.Lgs. 18/08/2000 n. 267

Letto, approvato e sottoscritto.

IL PRESIDENTE DEL CONSIGLIO  
Antonio Foresta

IL VICE SEGRETARIO GENERALE  
Laura Paglia

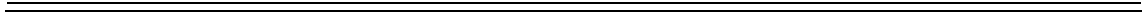

*BILANCIO DI PREVISIONE*

*2023-2025*

*ALLEGATI CHE FORMANO PARTE INTEGRANTE*



**COMUNE DI PADOVA**  
 SEGRETERIA GENERALE

DELIBERAZIONE DELLA GIUNTA COMUNALE N. 2022/0663 DEL 20/12/2022

L'anno 2022, il giorno venti del mese di dicembre, alle ore 14:25 presso la sede di Palazzo Moroni si è riunita la Giunta Comunale all'uopo convocata.

Presiede: Il Sindaco - Sergio Giordani -

Partecipa: Il Segretario Generale - Giovanni Zampieri -

Alla trattazione del presente argomento, sono presenti (p) ed assenti (a) i Signori:

1	GIORDANI SERGIO	Sindaco	P	
2	MICALIZZI ANDREA	Vice Sindaco	P	
3	PIVA CRISTINA	Assessore	P	
4	COLASIO ANDREA	Assessore		Ag
5	BONAVINA DIEGO	Assessore	P	
6	BENCIOLINI FRANCESCA	Assessore		Ag
7	RAGONA ANDREA	Assessore	P	
8	BRESSA ANTONIO	Assessore	P	
9	CERA MARGHERITA	Assessore	P	
10	COLONNELLO MARGHERITA	Assessore		Ag

OGGETTO: APPROVAZIONE PROGETTO DI BILANCIO ESERCIZI 2023-2025.

LA GIUNTA COMUNALE

Su proposta scritta del Sindaco Sergio Giordani, ai sensi dell'art. 52, comma 7, dello Statuto Comunale;

VISTO il progetto di Bilancio Preventivo dell'anno 2023/2025 e relativi allegati, redatto nel rispetto dei principi previsti dall'art. 162 del D.Lgs. n. 267 del 18/08/2000 che comprende le previsioni di competenza e di cassa del primo esercizio del periodo considerato e le previsioni di competenza degli esercizi successivi secondo gli schemi previsti dall'allegato 9 del D. Lgs 118/2011 e s.m.i.;

CONSIDERATO che con deliberazione di Giunta Comunale è approvato ai fini della presentazione al Consiglio Comunale per le conseguenti deliberazioni ai sensi dell'art. 170 del TUEL (D.Lgs. 267/2000) il Documento Unico di Programmazione - Sezione Strategica 2023-2027, Sezione Operativa 2023-2025;

DATO ATTO:

- che con deliberazione della Giunta Comunale 642 del 13/12/2022 è stato approvato lo schema di programma triennale 2023-2025 ed elenco annuale 2023 dei lavori pubblici pubblicato dal 14/12/2022 sul profilo dell'Ente, così come previsto dall'art. 5, comma 5, del D.M. 14 del 16.01.2018;
- che in data 26/10/2022 con nota prot. 501499 è stato comunicato l'elenco degli acquisti di beni e servizi di importo superiore ad un milione di euro previsti per il biennio 2023-

2024 al Tavolo tecnico dei Soggetti Aggregatori, secondo le disposizioni di cui all'art. 21 del D. Lgs. 50/2016;

- che al progetto di Bilancio di Previsione sono altresì allegati i documenti previsti al punto 9.3 dell'allegato n. 4/1 al decreto legislativo 118/2011 nonché quelli previsti all'art. 172 del T.U. 18/8/2000 n. 267 e il prospetto contenente il limite di spesa triennale per incarichi di collaborazione, redatto per programmi, ai sensi dell'art. 46, comma 3, del D.L. 25/6/2008, n. 112, convertito in L. 6/8/2008, n. 133;
- che è altresì allegato il Piano degli indicatori e dei risultati attesi di bilancio degli enti locali approvato con decreto del Ministero dell'Interno in data 22/12/2015;
- che il progetto di bilancio tiene conto dei vincoli di finanza pubblica secondo la normativa vigente;
- che con nota prot. n. 570891 del 07/12/2022 il Settore Patrimonio e Partecipazioni ha comunicato che non ha adottato la deliberazione prevista all'art. 172 comma 1 lettera b del D.lgs. 267/2000 in quanto non sono previste aree da alienare per l'anno 2023;

PRESO ATTO del decreto del 13/12/2022 del Ministero dell'Interno (pubblicato in Gazzetta Ufficiale Serie generale n. 295 del 19/12/2022) che ha disposto il **differimento del termine** per l'approvazione del bilancio di previsione 2023/2025 da parte degli enti locali **al 31 marzo 2023**, ai sensi dell'articolo 151, comma 1, del Testo unico delle leggi sull'ordinamento degli enti locali, approvato con decreto legislativo 18 agosto 2000, n.267 (TUEL).”

PRESO atto dei pareri, riportati in calce (\*\*), espressi sulla presente proposta di deliberazione ai sensi dell'art.49 e dell'art. 97 del Decreto Legislativo 18/8/2000 n. 267;

#### DELIBERA

1. di approvare il progetto di bilancio preventivo degli anni 2023-2024-2025 ed i relativi allegati;

#### DELIBERA

altresì, attesa l'urgenza, l'immediata eseguibilità del presente provvedimento, ai sensi dell'art.134 del Decreto Legislativo 18/8/2000 n. 267.

---

#### (\*\*) PARERI SULLA PROPOSTA DI DELIBERAZIONE

- 1) Parere favorevole in ordine alla regolarità tecnico-amministrativa. Visto generato automaticamente dal sistema informatico del Comune di Padova ai sensi dell'art. 3 del D. Lgs. 39/93 – firma autografa omessa.

20/12/2022

Il Capo Settore  
Pietro Lo Bosco

2) Parere favorevole in ordine alla regolarità contabile. Visto generato automaticamente dal sistema informatico del Comune di Padova ai sensi dell'art. 3 del D. Lgs. 39/93 – firma autografa omessa.

20/12/2022

Il Ragioniere Capo  
Pietro Lo Bosco

3) Su richiesta si esprime, ai sensi dell'art. 97 del D.Lgs. 18.8.2000 n. 267, il parere che nella proposta in oggetto non si evidenziano vizi di legittimità. Visto generato automaticamente dal sistema informatico del Comune di Padova ai sensi dell'art. 3 del D. Lgs. 39/93 – firma autografa omessa.

20/12/2022

Il Segretario Generale  
Giovanni Zampieri

---

Posta in votazione la suesposta proposta di deliberazione, viene approvata con voti unanimi legalmente espressi ed altresì, con voti unanimi, viene dichiarata immediatamente eseguibile.

Letto, approvato e sottoscritto.

IL SINDACO  
Sergio Giordani

IL SEGRETARIO GENERALE  
Giovanni Zampieri

---

---



**BILANCIO DI PREVISIONE 2023 - 2024 - 2025**  
**ENTRATE**

TITOLO TIPOLOGIA	DENOMINAZIONE	RESIDUI PRESUNTI AL TERMINE DELL'ESERCIZIO PRECEDENTE QUELLO CUI SI RIFERISCE IL BILANCIO		PREVISIONI DEFINITIVE DELL'ANNO PRECEDENTE QUELLO CUI SI RIFERISCE IL BILANCIO	PREVISIONI		
					DELL'ANNO 2023	DELL'ANNO 2024	DELL'ANNO 2025
	Fondo pluriennale vincolato per spese correnti (1)		previsioni di competenza	23.089.565,28	4.026.162,39	1.284.888,26	0,00
	Fondo pluriennale vincolato per spese in conto capitale (1)		previsioni di competenza	99.156.377,63	13.693.255,73	7.857.500,00	815.000,00
	Utilizzo avanzo di Amministrazione		previsioni di competenza	44.716.968,07	2.373.062,67	0,00	0,00
	- di cui avanzo utilizzato anticipatamente (2)		previsioni di competenza	0,00	0,00	0,00	0,00
	- di cui Utilizzo Fondo anticipazioni di liquidità		previsioni di competenza	0,00	0,00	0,00	0,00
	Fondo di cassa all' 1-1-2023		previsioni di cassa	232.096.622,81	196.329.758,69		
<b>Titolo 1</b>	<b>Entrate correnti di natura tributaria, contributiva e perequativa</b>						
10101	Tipologia 101: Imposte tasse e proventi assimilati	70.200.900,36	previsioni di competenza previsioni di cassa	158.319.960,83 186.188.815,24	158.363.755,65 218.936.464,13	158.363.755,65	158.363.755,65
10104	Tipologia 104: Compartecipazioni di tributi	0,00	previsioni di competenza previsioni di cassa	0,00 0,00	0,00 0,00	0,00	0,00
10301	Tipologia 301: Fondi perequativi da Amministrazioni Centrali	542.471,96	previsioni di competenza previsioni di cassa	16.020.792,00 16.555.834,01	15.751.487,33 16.293.959,29	15.748.262,33	15.702.962,33
10302	Tipologia 302: Fondi perequativi dalla Regione o Provincia autonoma	0,00	previsioni di competenza previsioni di cassa	0,00 0,00	0,00 0,00	0,00	0,00
<b>10000</b>	<b>Entrate correnti di natura tributaria, contributiva e perequativa</b>	<b>70.743.372,32</b>	previsioni di competenza	<b>174.340.752,83</b>	<b>174.115.242,98</b>	<b>174.112.017,98</b>	<b>174.066.717,98</b>
<b>TOTALE TITOLO 1</b>			previsioni di cassa	<b>202.744.649,25</b>	<b>235.230.423,42</b>		

TITOLO TIPOLOGIA	DENOMINAZIONE	RESIDUI PRESUNTI AL TERMINE DELL'ESERCIZIO PRECEDENTE QUELLO CUI SI RIFERISCE IL BILANCIO		PREVISIONI DEFINITIVE DELL'ANNO PRECEDENTE QUELLO CUI SI RIFERISCE IL BILANCIO	PREVISIONI		
					DELL'ANNO 2023	DELL'ANNO 2024	DELL'ANNO 2025
<b>Titolo 2 Trasferimenti correnti</b>							
20101	Tipologia 101: Trasferimenti correnti da Amministrazioni pubbliche	8.695.474,98	previsioni di competenza	59.640.777,52	43.554.795,61	43.067.649,31	42.554.074,71
			previsioni di cassa	68.487.599,32	52.250.270,59		
20102	Tipologia 102: Trasferimenti correnti da Famiglie	0,00	previsioni di competenza	25.000,00	25.000,00	25.000,00	25.000,00
			previsioni di cassa	25.000,00	25.000,00		
20103	Tipologia 103: Trasferimenti correnti da Imprese	515.083,29	previsioni di competenza	3.972.222,03	2.535.000,00	2.535.000,00	2.535.000,00
			previsioni di cassa	5.222.803,06	3.050.083,29		
20104	Tipologia 104: Trasferimenti correnti da Istituzioni Sociali Private	2.419.403,19	previsioni di competenza	2.805.265,11	2.769.059,89	2.746.250,00	2.746.250,00
			previsioni di cassa	5.344.085,40	5.188.463,08		
20105	Tipologia 105: Trasferimenti correnti dall'Unione Europea e dal Resto del Mondo	828.718,18	previsioni di competenza	608.116,00	598.649,27	539.877,00	539.877,00
			previsioni di cassa	1.914.847,23	1.427.367,45		
<b>20000</b>	<b>Trasferimenti correnti</b>	<b>12.458.679,64</b>	previsioni di competenza	<b>67.051.380,66</b>	<b>49.482.504,77</b>	<b>48.913.776,31</b>	<b>48.400.201,71</b>
<b>TOTALE TITOLO 2</b>			previsioni di cassa	<b>80.994.335,01</b>	<b>61.941.184,41</b>		
<b>Titolo 3 Entrate extratributarie</b>							
30100	Tipologia 100: Vendita di beni e servizi e proventi derivanti dalla gestione dei beni	21.477.504,85	previsioni di competenza	34.493.506,78	33.397.961,00	33.397.961,00	33.047.961,00
			previsioni di cassa	41.168.108,18	52.463.162,04		
30200	Tipologia 200: Proventi derivanti dall'attività di controllo e repressione delle irregolarità e degli illeciti	69.459.080,71	previsioni di competenza	39.840.152,44	31.609.824,00	30.409.824,00	30.409.824,00
			previsioni di cassa	25.668.873,08	94.794.476,68		
30300	Tipologia 300: Interessi attivi	8.683,83	previsioni di competenza	61.515,54	50.050,00	50.050,00	50.050,00
			previsioni di cassa	67.051,45	58.733,83		
30400	Tipologia 400: Altre entrate da redditi da capitale	0,00	previsioni di competenza	5.535.141,12	5.073.000,00	5.073.000,00	5.073.000,00
			previsioni di cassa	5.535.141,12	5.073.000,00		
30500	Tipologia 500: Rimborsi e altre entrate correnti	1.489.966,02	previsioni di competenza	6.940.285,85	5.227.190,00	5.247.190,00	5.181.190,00
			previsioni di cassa	8.340.394,26	6.448.209,81		
<b>30000</b>	<b>Entrate extratributarie</b>	<b>92.435.235,41</b>	previsioni di competenza	<b>86.870.601,73</b>	<b>75.358.025,00</b>	<b>74.178.025,00</b>	<b>73.762.025,00</b>
<b>TOTALE TITOLO 3</b>			previsioni di cassa	<b>80.779.568,09</b>	<b>158.837.582,36</b>		

TITOLO TIPOLOGIA	DENOMINAZIONE	RESIDUI PRESUNTI AL TERMINE DELL'ESERCIZIO PRECEDENTE QUELLO CUI SI RIFERISCE IL BILANCIO		PREVISIONI DEFINITIVE DELL'ANNO PRECEDENTE QUELLO CUI SI RIFERISCE IL BILANCIO	PREVISIONI		
					DELL'ANNO 2023	DELL'ANNO 2024	DELL'ANNO 2025
<b>Titolo 4 Entrate in conto capitale</b>							
40100	Tipologia 100: Tributi in conto capitale	0,00	previsioni di competenza previsioni di cassa	0,00 0,00	0,00 0,00	0,00 0,00	0,00 0,00
40200	Tipologia 200: Contributi agli investimenti	112.581.864,47	previsioni di competenza previsioni di cassa	207.708.035,01 266.161.946,65	77.784.418,59 190.366.283,06	127.130.920,64	118.816.550,11
40300	Tipologia 300: Altri trasferimenti in conto capitale	300.000,00	previsioni di competenza previsioni di cassa	2.498.000,00 2.798.000,00	30.000,00 330.000,00	30.000,00	30.000,00
40400	Tipologia 400: Entrate da alienazione di beni materiali e immateriali	7.000.353,11	previsioni di competenza previsioni di cassa	5.461.779,16 15.402.520,55	6.403.616,72 13.403.969,83	3.406.817,00	15.783.547,00
40500	Tipologia 500: Altre entrate in conto capitale	8.008.605,79	previsioni di competenza previsioni di cassa	11.570.021,71 12.076.269,82	10.055.024,25 18.063.630,04	6.774.600,00	6.774.600,00
<b>40000</b>	<b>Entrate in conto capitale</b>	<b>127.890.823,37</b>	previsioni di competenza previsioni di cassa	<b>227.237.835,88</b> <b>296.438.737,02</b>	<b>94.273.059,56</b> <b>222.163.882,93</b>	<b>137.342.337,64</b>	<b>141.404.697,11</b>
<b>TOTALE TITOLO 4</b>							
<b>Titolo 5 Entrate da riduzione di attivita' finanziarie</b>							
50100	Tipologia 100: Alienazione di attivita' finanziarie	0,00	previsioni di competenza previsioni di cassa	0,00 0,00	0,00 0,00	0,00	0,00
50200	Tipologia 200: Riscossione di crediti di breve termine	0,00	previsioni di competenza previsioni di cassa	0,00 0,00	0,00 0,00	0,00	0,00
50300	Tipologia 300: Riscossione crediti di medio-lungo termine	0,00	previsioni di competenza previsioni di cassa	0,00 0,00	0,00 0,00	0,00	0,00
50400	Tipologia 400: Altre entrate per riduzione di attivita' finanziarie	7.475.002,04	previsioni di competenza previsioni di cassa	0,00 10.282.763,36	0,00 7.475.002,04	0,00	0,00
<b>50000</b>	<b>Entrate da riduzione di attivita' finanziarie</b>	<b>7.475.002,04</b>	previsioni di competenza previsioni di cassa	<b>0,00</b> <b>10.282.763,36</b>	<b>0,00</b> <b>7.475.002,04</b>	<b>0,00</b>	<b>0,00</b>
<b>TOTALE TITOLO 5</b>							

TITOLO TIPOLOGIA	DENOMINAZIONE	RESIDUI PRESUNTI AL TERMINE DELL'ESERCIZIO PRECEDENTE QUELLO CUI SI RIFERISCE IL BILANCIO		PREVISIONI DEFINITIVE DELL'ANNO PRECEDENTE QUELLO CUI SI RIFERISCE IL BILANCIO	PREVISIONI		
					DELL'ANNO 2023	DELL'ANNO 2024	DELL'ANNO 2025
Titolo 6		Accensione di prestiti					
60100	Tipologia 100: Emissione di titoli obbligazionari	0,00	previsioni di competenza previsioni di cassa	0,00 0,00	0,00 0,00	0,00 0,00	0,00 0,00
60200	Tipologia 200: Accensione Prestiti a breve termine	0,00	previsioni di competenza previsioni di cassa	0,00 0,00	0,00 0,00	0,00 0,00	0,00 0,00
60300	Tipologia 300: Accensione Mutui e altri finanziamenti a medio lungo termine	0,00	previsioni di competenza previsioni di cassa	0,00 0,00	0,00 0,00	0,00 0,00	0,00 0,00
60400	Tipologia 400: Altre forme di indebitamento	0,00	previsioni di competenza previsioni di cassa	0,00 0,00	0,00 0,00	0,00 0,00	0,00 0,00
<b>60000</b>	<b>Accensione di prestiti</b>	<b>0,00</b>	<b>previsioni di competenza previsioni di cassa</b>	<b>0,00 0,00</b>	<b>0,00 0,00</b>	<b>0,00 0,00</b>	<b>0,00 0,00</b>
<b>TOTALE TITOLO 6</b>				<b>0,00</b>	<b>0,00</b>	<b>0,00</b>	<b>0,00</b>
Titolo 7		Anticipazioni da istituto tesoriere/cassiere					
70100	Tipologia 100: Anticipazioni da istituto tesoriere/cassiere	0,00	previsioni di competenza previsioni di cassa	124.350.879,00 124.350.879,00	80.486.066,00 80.486.066,00	0,00 0,00	0,00 0,00
<b>70000</b>	<b>Anticipazioni da istituto tesoriere/cassiere</b>	<b>0,00</b>	<b>previsioni di competenza previsioni di cassa</b>	<b>124.350.879,00 124.350.879,00</b>	<b>80.486.066,00 80.486.066,00</b>	<b>0,00</b>	<b>0,00</b>
<b>TOTALE TITOLO 7</b>				<b>124.350.879,00</b>	<b>80.486.066,00</b>	<b>0,00</b>	<b>0,00</b>
Titolo 9		Entrate per conto terzi e partite di giro					
90100	Tipologia 100: Entrate per partite di giro	13.108.626,33	previsioni di competenza previsioni di cassa	271.213.147,52 271.297.269,75	471.060.000,00 484.168.626,33	471.060.000,00 471.060.000,00	471.060.000,00 471.060.000,00
90200	Tipologia 200: Entrate per conto terzi	390.538,45	previsioni di competenza previsioni di cassa	4.955.000,00 5.303.830,87	4.655.000,00 5.045.538,45	4.655.000,00 4.655.000,00	4.655.000,00 4.655.000,00
<b>90000</b>	<b>Entrate per conto terzi e partite di giro</b>	<b>13.499.164,78</b>	<b>previsioni di competenza previsioni di cassa</b>	<b>276.168.147,52 276.601.100,62</b>	<b>475.715.000,00 489.214.164,78</b>	<b>475.715.000,00</b>	<b>475.715.000,00</b>
<b>TOTALE TITOLO 9</b>				<b>276.168.147,52</b>	<b>475.715.000,00</b>	<b>475.715.000,00</b>	<b>475.715.000,00</b>
<b>TOTALE TITOLI</b>		<b>324.502.277,56</b>	<b>previsioni di competenza previsioni di cassa</b>	<b>956.019.597,62 1.072.192.032,35</b>	<b>949.429.898,31 1.255.348.305,94</b>	<b>910.261.156,93</b>	<b>913.348.641,80</b>
<b>TOTALE GENERALE DELLE ENTRATE</b>		<b>324.502.277,56</b>	<b>previsioni di competenza previsioni di cassa</b>	<b>1.122.982.508,60 1.304.288.655,16</b>	<b>969.522.379,10 1.451.678.064,63</b>	<b>919.403.545,19</b>	<b>914.163.641,80</b>

TITOLO TIPOLOGIA	DENOMINAZIONE	RESIDUI PRESUNTI AL TERMINE DELL'ESERCIZIO PRECEDENTE QUELLO CUI SI RIFERISCE IL BILANCIO		PREVISIONI DEFINITIVE DELL'ANNO PRECEDENTE QUELLO CUI SI RIFERISCE IL BILANCIO			
					PREVISIONI DELL'ANNO 2023	PREVISIONI DELL'ANNO 2024	PREVISIONI DELL'ANNO 2025

(1) Se il bilancio di previsione è predisposto prima del 31 dicembre dell'esercizio precedente, indicare la stima degli impegni al 31 dicembre dell'anno in corso di gestione imputati agli esercizi successivi finanziati dal fondo pluriennale vincolato (sia assunti nell'esercizio in corso che negli esercizi precedenti) o, se tale stima non risulti possibile, l'importo delle previsioni definitive di spesa del fondo pluriennale vincolato del bilancio dell'esercizio in corso di gestione. Se il bilancio di previsione è approvato dopo il 31 dicembre, indicare l'importo degli impegni assunti negli precedenti con imputazione agli esercizi successivi determinato sulla base di dati di preconsuntivo.

(2) Indicare l'importo dell'utilizzo della parte vincolata del risultato di amministrazione determinato nell'Allegato a) Risultato presunto di amministrazione (All a) Ris amm Pres). A seguito dell'approvazione del rendiconto è possibile utilizzare la quota libera del risultato di amministrazione. In attuazione di quanto previsto dall'art. 187, comma 3, del TUEL e dell'art. 42, comma 8, del DLgs 118/2011, 8. le quote del risultato di amministrazione presunto dell'esercizio precedente costituite da accantonamenti risultanti dall'ultimo consuntivo approvato o derivanti da fondi vincolati possono essere applicate al primo esercizio del bilancio di previsione per il finanziamento delle finalità cui sono destinate.

**BILANCIO DI PREVISIONE 2023 - 2024 - 2025**  
**RIEPILOGO GENERALE DELLE ENTRATE PER TITOLI**

TITOLO	DENOMINAZIONE	RESIDUI PRESUNTI AL TERMINE DELL'ESERCIZIO PRECEDENTE QUELLO CUI SI RIFERISCE SI RIFERISCE IL BILANCIO		PREVISIONI DEFINITIVE DELL'ANNO PRECEDENTE QUELLO CUI SI RIFERISCE IL BILANCIO	PREVISIONI		
					DELL'ANNO 2023	DELL'ANNO 2024	DELL'ANNO 2025
	Fondo pluriennale vincolato per spese correnti (1)		previsioni di competenza	23.089.565,28	4.026.162,39	1.284.888,26	0,00
	Fondo pluriennale vincolato per spese in conto capitale (1)		previsioni di competenza	99.156.377,63	13.693.255,73	7.857.500,00	815.000,00
	Utilizzo avanzo di Amministrazione		previsioni di competenza	44.716.968,07	2.373.062,67	0,00	0,00
	- di cui avanzo utilizzato anticipatamente (2)		previsioni di competenza	0,00	0,00	0,00	0,00
	- di cui Utilizzo Fondo anticipazioni di liquidità		previsioni di competenza	0,00	0,00	0,00	0,00
	Fondo di cassa all'1-1-2023		previsioni di cassa	232.096.622,81	196.329.758,69		
<b>10000</b>	<b>TITOLO 1</b> Entrate correnti di natura tributaria, contributiva e perequativa	70.743.372,32	previsioni di competenza previsioni di cassa	174.340.752,83 202.744.649,25	174.115.242,98 235.230.423,42	174.112.017,98	174.066.717,98
<b>20000</b>	<b>TITOLO 2</b> Trasferimenti correnti	12.458.679,64	previsioni di competenza previsioni di cassa	67.051.380,66 80.994.335,01	49.482.504,77 61.941.184,41	48.913.776,31	48.400.201,71
<b>30000</b>	<b>TITOLO 3</b> Entrate extratributarie	92.435.235,41	previsioni di competenza previsioni di cassa	86.870.601,73 80.779.568,09	75.358.025,00 158.837.582,36	74.178.025,00	73.762.025,00
<b>40000</b>	<b>TITOLO 4</b> Entrate in conto capitale	127.890.823,37	previsioni di competenza previsioni di cassa	227.237.835,88 296.438.737,02	94.273.059,56 222.163.882,93	137.342.337,64	141.404.697,11
<b>50000</b>	<b>TITOLO 5</b> Entrate da riduzione di attivita' finanziarie	7.475.002,04	previsioni di competenza previsioni di cassa	0,00 10.282.763,36	0,00 7.475.002,04	0,00	0,00
<b>60000</b>	<b>TITOLO 6</b> Accensione di prestiti	0,00	previsioni di competenza previsioni di cassa	0,00 0,00	0,00 0,00	0,00	0,00
<b>70000</b>	<b>TITOLO 7</b> Anticipazioni da istituto tesoriere/cassiere	0,00	previsioni di competenza previsioni di cassa	124.350.879,00 124.350.879,00	80.486.066,00 80.486.066,00	0,00	0,00
<b>90000</b>	<b>TITOLO 9</b> Entrate per conto terzi e partite di giro	13.499.164,78	previsioni di competenza previsioni di cassa	276.168.147,52 276.601.100,62	475.715.000,00 489.214.164,78	475.715.000,00	475.715.000,00

TITOLO	DENOMINAZIONE	RESIDUI PRESUNTI AL TERMINE DELL'ESERCIZIO PRECEDENTE QUELLO CUI SI RIFERISCE SI RIFERISCE IL BILANCIO	PREVISIONI DEFINITIVE DELL'ANNO PRECEDENTE QUELLO CUI SI RIFERISCE IL BILANCIO	PREVISIONI	PREVISIONI	PREVISIONI
				DELL'ANNO 2023	DELL'ANNO 2024	DELL'ANNO 2025
	<b>TOTALE TITOLI</b>	<b>324.502.277,56</b>	previsioni di competenza previsioni di cassa	<b>956.019.597,62</b> <b>1.072.192.032,35</b>	<b>949.429.898,31</b> <b>1.255.348.305,94</b>	<b>910.261.156,93</b> <b>913.348.641,80</b>
	<b>TOTALE GENERALE DELLE ENTRATE</b>	<b>324.502.277,56</b>	previsioni di competenza previsioni di cassa	<b>1.122.982.508,60</b> <b>1.304.288.655,16</b>	<b>969.522.379,10</b> <b>1.451.678.064,63</b>	<b>919.403.545,19</b> <b>914.163.641,80</b>

(1) Se il bilancio di previsione è predisposto prima del 31 dicembre dell'esercizio precedente, indicare la stima degli impegni al 31 dicembre dell'anno in corso di gestione imputati agli esercizi successivi finanziati dal fondo pluriennale vincolato (sia assunti nell'esercizio in corso che negli esercizi precedenti) o, se tale stima non risulti possibile, l'importo delle previsioni definitive di spesa del fondo pluriennale vincolato del bilancio dell'esercizio in corso di gestione. Se il bilancio di previsione è approvato dopo il 31 dicembre, indicare l'importo degli impegni assunti negli precedenti con imputazione agli esercizi successivi determinato sulla base di dati di preconsuntivo.

(2) Indicare l'importo dell'utilizzo della parte vincolata del risultato di amministrazione determinato nell'Allegato a) Risultato presunto di amministrazione (All a) Ris amm Pres). A seguito dell'approvazione del rendiconto è possibile utilizzare la quota libera del risultato di amministrazione. In attuazione di quanto previsto dall'art. 187, comma 3, del TUEL e dell'art. 42, comma 8, del DLgs 118/2011, 8. le quote del risultato di amministrazione presunto dell'esercizio precedente costituite da accantonamenti risultanti dall'ultimo consuntivo approvato o derivanti da fondi vincolati possono essere applicate al primo esercizio del bilancio di previsione per il finanziamento delle finalità cui sono destinate.

**BILANCIO DI PREVISIONE 2023 - 2024 - 2025**  
**SPESE**

MISSIONE, PROGRAMMA, TITOLO	DENOMINAZIONE	RESIDUI PRESUNTI AL TERMINE DELL'ESERCIZIO PRECEDENTE QUELLO CUI SI RIFERISCE IL BILANCIO	PREVISIONI DEFINITIVE DELL'ANNO PRECEDENTE QUELLO CUI SI RIFERISCE IL BILANCIO	PREVISIONI				
				DELL'ANNO 2023	DELL'ANNO 2024	DELL'ANNO 2025		
	<b>DISAVANZO DI AMMINISTRAZIONE (1)</b>		0,00	0,00	0,00	0,00		
	<b>DISAVANZO DERIVANTE DA DEBITO AUTORIZZATO E NON CONTRATTO (2)</b>		0,00	0,00	0,00	0,00		
MISSIONE	01 Servizi istituzionali, generali e di gestione							
0101	Programma	01 Organi istituzionali						
	Titolo 1	Spese correnti	2.563.967,85	previsione di competenza <i>di cui già impegnato *</i> <i>di cui fondo pluriennale vincolato</i> previsione di cassa	11.935.553,66  ( 0,00 ) 17.385.981,13	10.534.869,43  ( 956.992,38 ) ( 0,00 ) 13.098.837,28	10.483.791,56  ( 78.886,56 ) ( 0,00 ) ( 0,00 )	10.439.035,00  ( 0,00 ) ( 0,00 ) ( 0,00 )
	Titolo 2	Spese in conto capitale	608.934,03	previsione di competenza <i>di cui già impegnato *</i> <i>di cui fondo pluriennale vincolato</i> previsione di cassa	2.872.346,19  ( 0,00 ) 4.168.356,76	149.968,00  ( 0,00 ) ( 0,00 ) 758.902,03	144.968,00  ( 0,00 ) ( 0,00 ) ( 0,00 )	144.968,00  ( 0,00 ) ( 0,00 ) ( 0,00 )
	Titolo 3	Spese per incremento di attività finanziarie	0,00	previsione di competenza <i>di cui già impegnato *</i> <i>di cui fondo pluriennale vincolato</i> previsione di cassa	0,00  ( 0,00 ) ( 0,00 ) 0,00	0,00  ( 0,00 ) ( 0,00 ) 0,00	0,00  ( 0,00 ) ( 0,00 ) ( 0,00 )	0,00  ( 0,00 ) ( 0,00 ) ( 0,00 )
	Titolo 4	Rimborso di prestiti	0,00	previsione di competenza <i>di cui già impegnato *</i> <i>di cui fondo pluriennale vincolato</i> previsione di cassa	0,00  ( 0,00 ) 0,00	0,00  ( 0,00 ) ( 0,00 ) 0,00	0,00  ( 0,00 ) ( 0,00 ) ( 0,00 )	0,00  ( 0,00 ) ( 0,00 ) ( 0,00 )
Totale Programma	01	Organi istituzionali	3.172.901,88	previsione di competenza <i>di cui già impegnato *</i> <i>di cui fondo pluriennale vincolato</i> previsione di cassa	14.807.899,85  ( 0,00 ) 21.554.337,89	10.684.837,43  ( 956.992,38 ) ( 0,00 ) 13.857.739,31	10.628.759,56  ( 78.886,56 ) ( 0,00 ) ( 0,00 )	10.584.003,00  ( 0,00 ) ( 0,00 ) ( 0,00 )



**BILANCIO DI PREVISIONE 2023 - 2024 - 2025**  
**SPESE**

MISSIONE, PROGRAMMA, TITOLO	DENOMINAZIONE	RESIDUI PRESUNTI AL TERMINE DELL'ESERCIZIO PRECEDENTE QUELLO CUI SI RIFERISCE IL BILANCIO	PREVISIONI DEFINITIVE DELL'ANNO PRECEDENTE QUELLO CUI SI RIFERISCE IL BILANCIO	PREVISIONI	PREVISIONI	PREVISIONI		
				DELL'ANNO 2023	DELL'ANNO 2024	DELL'ANNO 2025		
0102	Programma	02 Segreteria generale						
	Titolo 1	Spese correnti	1.104.234,10	previsione di competenza <i>di cui già impegnato *</i> <i>di cui fondo pluriennale vincolato</i> previsione di cassa	4.274.222,63  ( 0,00 ) 5.170.980,94	3.808.756,35 ( 145.800,89 ) ( 0,00 ) 4.912.990,45	3.978.771,08 ( 45.918,56 ) ( 0,00 )	3.594.518,00 ( 0,00 ) ( 0,00 )
	Titolo 2	Spese in conto capitale	0,00	previsione di competenza <i>di cui già impegnato *</i> <i>di cui fondo pluriennale vincolato</i> previsione di cassa	6.522,00  ( 0,00 ) 6.522,00	0,00 ( 0,00 ) ( 0,00 ) 0,00	0,00 ( 0,00 ) ( 0,00 )	0,00 ( 0,00 ) ( 0,00 )
	Titolo 3	Spese per incremento di attivita' finanziarie	0,00	previsione di competenza <i>di cui già impegnato *</i> <i>di cui fondo pluriennale vincolato</i> previsione di cassa	0,00  ( 0,00 ) 0,00	0,00 ( 0,00 ) ( 0,00 ) 0,00	0,00 ( 0,00 ) ( 0,00 )	0,00 ( 0,00 ) ( 0,00 )
	Titolo 4	Rimborso di prestiti	0,00	previsione di competenza <i>di cui già impegnato *</i> <i>di cui fondo pluriennale vincolato</i> previsione di cassa	0,00  ( 0,00 ) 0,00	0,00 ( 0,00 ) ( 0,00 ) 0,00	0,00 ( 0,00 ) ( 0,00 )	0,00 ( 0,00 ) ( 0,00 )
Totale Programma		02 Segreteria generale	1.104.234,10	previsione di competenza <i>di cui già impegnato *</i> <i>di cui fondo pluriennale vincolato</i> previsione di cassa	4.280.744,63  ( 0,00 ) 5.177.502,94	3.808.756,35 ( 145.800,89 ) ( 0,00 ) 4.912.990,45	3.978.771,08 ( 45.918,56 ) ( 0,00 )	3.594.518,00 ( 0,00 ) ( 0,00 )

**BILANCIO DI PREVISIONE 2023 - 2024 - 2025**  
**SPESE**

MISSIONE, PROGRAMMA, TITOLO	DENOMINAZIONE	RESIDUI PRESUNTI AL TERMINE DELL'ESERCIZIO PRECEDENTE QUELLO CUI SI RIFERISCE IL BILANCIO		PREVISIONI DEFINITIVE DELL'ANNO PRECEDENTE QUELLO CUI SI RIFERISCE IL BILANCIO				
					PREVISIONI DELL'ANNO 2023	PREVISIONI DELL'ANNO 2024	PREVISIONI DELL'ANNO 2025	
0103	Programma	03 Gestione economica, finanziaria, programmazione, provveditorato						
	Titolo 1	Spese correnti	2.911.835,38	previsione di competenza <i>di cui già impegnato *</i> <i>di cui fondo pluriennale vincolato</i> previsione di cassa	9.291.541,38  ( 4.841,13 ) 11.101.901,06	7.462.698,20 ( 606.298,91 ) ( 0,00 ) 10.353.533,51	7.591.560,07 ( 108.137,88 ) ( 0,00 ) ( 0,00 )	7.617.893,07 ( 0,00 ) ( 0,00 ) ( 0,00 )
	Titolo 2	Spese in conto capitale	96.860,87	previsione di competenza <i>di cui già impegnato *</i> <i>di cui fondo pluriennale vincolato</i> previsione di cassa	1.413.793,91  ( 38.848,95 ) 1.457.288,86	38.848,95 ( 36.628,55 ) ( 0,00 ) 135.709,82	0,00 ( 0,00 ) ( 0,00 ) ( 0,00 )	0,00 ( 0,00 ) ( 0,00 ) ( 0,00 )
	Titolo 3	Spese per incremento di attivita' finanziarie	0,00	previsione di competenza <i>di cui già impegnato *</i> <i>di cui fondo pluriennale vincolato</i> previsione di cassa	3.000.000,00  ( 0,00 ) 3.000.000,00	0,00 ( 0,00 ) ( 0,00 ) 0,00	0,00 ( 0,00 ) ( 0,00 ) ( 0,00 )	0,00 ( 0,00 ) ( 0,00 ) ( 0,00 )
	Titolo 4	Rimborso di prestiti	0,00	previsione di competenza <i>di cui già impegnato *</i> <i>di cui fondo pluriennale vincolato</i> previsione di cassa	0,00  ( 0,00 ) 0,00	0,00 ( 0,00 ) ( 0,00 ) 0,00	0,00 ( 0,00 ) ( 0,00 ) ( 0,00 )	0,00 ( 0,00 ) ( 0,00 ) ( 0,00 )
Totale Programma		03 Gestione economica, finanziaria, programmazione, provveditorato	3.008.696,25	previsione di competenza <i>di cui già impegnato *</i> <i>di cui fondo pluriennale vincolato</i> previsione di cassa	13.705.335,29  ( 43.690,08 ) 15.559.189,92	7.501.547,15 ( 642.927,46 ) ( 0,00 ) 10.489.243,33	7.591.560,07 ( 108.137,88 ) ( 0,00 ) ( 0,00 )	7.617.893,07 ( 0,00 ) ( 0,00 ) ( 0,00 )

**BILANCIO DI PREVISIONE 2023 - 2024 - 2025**  
**SPESE**

MISSIONE, PROGRAMMA, TITOLO	DENOMINAZIONE	RESIDUI PRESUNTI AL TERMINE DELL'ESERCIZIO PRECEDENTE QUELLO CUI SI RIFERISCE IL BILANCIO		PREVISIONI DEFINITIVE DELL'ANNO PRECEDENTE QUELLO CUI SI RIFERISCE IL BILANCIO	PREVISIONI			
					DELL'ANNO 2023	DELL'ANNO 2024	DELL'ANNO 2025	
0104	Programma	04	Gestione delle entrate tributarie e servizi fiscali					
	Titolo 1	Spese correnti	2.689.427,47	previsione di competenza <i>di cui già impegnato *</i> <i>di cui fondo pluriennale vincolato</i> previsione di cassa	3.398.120,72  ( 0,00 ) 6.281.630,98	2.862.636,00 ( 485.364,51 ) ( 0,00 ) 5.552.063,47	2.862.136,00 ( 310.147,00 ) ( 0,00 ) 	2.862.136,00 ( 0,00 ) ( 0,00 ) 
	Titolo 2	Spese in conto capitale	0,00	previsione di competenza <i>di cui già impegnato *</i> <i>di cui fondo pluriennale vincolato</i> previsione di cassa	30.000,00  ( 0,00 ) 30.000,00	30.000,00 ( 0,00 ) ( 0,00 ) 30.000,00	30.000,00 ( 0,00 ) ( 0,00 ) 	30.000,00 ( 0,00 ) ( 0,00 ) 
	Titolo 3	Spese per incremento di attività finanziarie	0,00	previsione di competenza <i>di cui già impegnato *</i> <i>di cui fondo pluriennale vincolato</i> previsione di cassa	0,00  ( 0,00 ) 0,00	0,00 ( 0,00 ) ( 0,00 ) 0,00	0,00 ( 0,00 ) ( 0,00 ) 	0,00 ( 0,00 ) ( 0,00 ) 
	Titolo 4	Rimborso di prestiti	0,00	previsione di competenza <i>di cui già impegnato *</i> <i>di cui fondo pluriennale vincolato</i> previsione di cassa	0,00  ( 0,00 ) 0,00	0,00 ( 0,00 ) ( 0,00 ) 0,00	0,00 ( 0,00 ) ( 0,00 ) 	0,00 ( 0,00 ) ( 0,00 ) 
Totale Programma		04 Gestione delle entrate tributarie e servizi fiscali	2.689.427,47	previsione di competenza <i>di cui già impegnato *</i> <i>di cui fondo pluriennale vincolato</i> previsione di cassa	3.428.120,72  ( 0,00 ) 6.311.630,98	2.892.636,00 ( 485.364,51 ) ( 0,00 ) 5.582.063,47	2.892.136,00 ( 310.147,00 ) ( 0,00 ) 	2.892.136,00 ( 0,00 ) ( 0,00 ) 

**BILANCIO DI PREVISIONE 2023 - 2024 - 2025**  
**SPESE**

MISSIONE, PROGRAMMA, TITOLO	DENOMINAZIONE	RESIDUI PRESUNTI AL TERMINE DELL'ESERCIZIO PRECEDENTE QUELLO CUI SI RIFERISCE IL BILANCIO	PREVISIONI DEFINITIVE DELL'ANNO PRECEDENTE QUELLO CUI SI RIFERISCE IL BILANCIO	PREVISIONI	PREVISIONI	PREVISIONI	
				DELL'ANNO 2023	DELL'ANNO 2024	DELL'ANNO 2025	
0105	Programma	05 Gestione dei beni demaniali e patrimoniali					
	Titolo 1	Spese correnti	3.061.299,05	previsione di competenza <i>di cui già impegnato *</i> <i>di cui fondo pluriennale vincolato</i> previsione di cassa	9.560.497,90  <i>( 0,00 )</i> 12.432.173,21	5.104.857,00  <i>( 1.269.465,12 )</i> <i>( 0,00 )</i> 8.166.156,05	5.121.632,00  <i>( 149.925,12 )</i> <i>( 0,00 )</i> 5.026.332,00
	Titolo 2	Spese in conto capitale	4.319.101,32	previsione di competenza <i>di cui già impegnato *</i> <i>di cui fondo pluriennale vincolato</i> previsione di cassa	43.790.905,19  <i>( 0,00 )</i> 48.336.730,62	6.407.782,04  <i>( 0,00 )</i> <i>( 0,00 )</i> 10.726.883,36	1.373.614,30  <i>( 0,00 )</i> <i>( 0,00 )</i> 948.364,30
	Titolo 3	Spese per incremento di attivita' finanziarie	0,00	previsione di competenza <i>di cui già impegnato *</i> <i>di cui fondo pluriennale vincolato</i> previsione di cassa	0,00  <i>( 0,00 )</i> 0,00	0,00  <i>( 0,00 )</i> <i>( 0,00 )</i> 0,00	0,00  <i>( 0,00 )</i> <i>( 0,00 )</i> 0,00
	Titolo 4	Rimborso di prestiti	0,00	previsione di competenza <i>di cui già impegnato *</i> <i>di cui fondo pluriennale vincolato</i> previsione di cassa	0,00  <i>( 0,00 )</i> 0,00	0,00  <i>( 0,00 )</i> <i>( 0,00 )</i> 0,00	0,00  <i>( 0,00 )</i> <i>( 0,00 )</i> 0,00
Totale Programma	05	Gestione dei beni demaniali e patrimoniali	7.380.400,37	previsione di competenza <i>di cui già impegnato *</i> <i>di cui fondo pluriennale vincolato</i> previsione di cassa	53.351.403,09  <i>( 1.269.465,12 )</i> <i>( 0,00 )</i> 60.768.903,83	11.512.639,04  <i>( 1.269.465,12 )</i> <i>( 0,00 )</i> 18.893.039,41	6.495.246,30  <i>( 149.925,12 )</i> <i>( 0,00 )</i> 5.974.696,30

**BILANCIO DI PREVISIONE 2023 - 2024 - 2025**  
**SPESE**

MISSIONE, PROGRAMMA, TITOLO	DENOMINAZIONE	RESIDUI PRESUNTI AL TERMINE DELL'ESERCIZIO PRECEDENTE QUELLO CUI SI RIFERISCE IL BILANCIO		PREVISIONI DEFINITIVE DELL'ANNO PRECEDENTE QUELLO CUI SI RIFERISCE IL BILANCIO	PREVISIONI			
					DELL'ANNO 2023	DELL'ANNO 2024	DELL'ANNO 2025	
0106	Programma	06 Ufficio tecnico						
	Titolo 1	Spese correnti	4.334.474,27	previsione di competenza <i>di cui già impegnato *</i> <i>di cui fondo pluriennale vincolato</i> previsione di cassa	12.558.311,83  ( 0,00 ) 13.820.839,79	8.264.286,55  ( 765.952,91 ) ( 0,00 ) 12.410.217,23	8.258.783,03  ( 362.297,24 ) ( 0,00 ) ( 0,00 )	8.253.674,30  ( 0,00 ) ( 0,00 ) ( 0,00 )
	Titolo 2	Spese in conto capitale	6.645.612,83	previsione di competenza <i>di cui già impegnato *</i> <i>di cui fondo pluriennale vincolato</i> previsione di cassa	15.258.868,37  ( 277.500,00 ) 17.285.748,98	4.798.632,00  ( 210.000,00 ) ( 500.000,00 ) 10.944.244,83	4.131.132,00  ( 0,00 ) ( 250.000,00 ) ( 0,00 )	6.223.132,00  ( 0,00 ) ( 0,00 ) ( 0,00 )
	Titolo 3	Spese per incremento di attivita' finanziarie	0,00	previsione di competenza <i>di cui già impegnato *</i> <i>di cui fondo pluriennale vincolato</i> previsione di cassa	0,00  ( 0,00 ) 0,00	0,00  ( 0,00 ) ( 0,00 ) 0,00	0,00  ( 0,00 ) ( 0,00 ) ( 0,00 )	0,00  ( 0,00 ) ( 0,00 ) ( 0,00 )
	Titolo 4	Rimborso di prestiti	0,00	previsione di competenza <i>di cui già impegnato *</i> <i>di cui fondo pluriennale vincolato</i> previsione di cassa	209.262,93  ( 0,00 ) 209.262,93	200.435,35  ( 0,00 ) ( 0,00 ) 200.435,35	205.388,87  ( 0,00 ) ( 0,00 ) ( 0,00 )	210.497,59  ( 0,00 ) ( 0,00 ) ( 0,00 )
Totale Programma		06 Ufficio tecnico	10.980.087,10	previsione di competenza <i>di cui già impegnato *</i> <i>di cui fondo pluriennale vincolato</i> previsione di cassa	28.026.443,13  ( 277.500,00 ) 31.315.851,70	13.263.353,90  ( 975.952,91 ) ( 500.000,00 ) 23.554.897,41	12.595.303,90  ( 362.297,24 ) ( 250.000,00 ) ( 0,00 )	14.687.303,89  ( 0,00 ) ( 0,00 ) ( 0,00 )

**BILANCIO DI PREVISIONE 2023 - 2024 - 2025**  
**SPESE**

MISSIONE, PROGRAMMA, TITOLO	DENOMINAZIONE	RESIDUI PRESUNTI AL TERMINE DELL'ESERCIZIO PRECEDENTE QUELLO CUI SI RIFERISCE IL BILANCIO	PREVISIONI DEFINITIVE DELL'ANNO PRECEDENTE QUELLO CUI SI RIFERISCE IL BILANCIO	PREVISIONI	PREVISIONI	PREVISIONI		
				DELL'ANNO 2023	DELL'ANNO 2024	DELL'ANNO 2025		
0107	Programma	07 Elezioni e consultazioni popolari - Anagrafe e stato civile						
	Titolo 1	Spese correnti	458.140,63	previsione di competenza <i>di cui già impegnato *</i> <i>di cui fondo pluriennale vincolato</i> previsione di cassa	6.485.557,53  ( 0,00 ) 6.794.609,94	5.238.166,00 ( 157.172,35 ) ( 0,00 ) 5.696.306,63	4.638.166,00 ( 36.713,40 ) ( 0,00 ) 4.638.166,00	4.638.166,00 ( 0,00 ) ( 0,00 ) 4.638.166,00
	Titolo 2	Spese in conto capitale	2.945,64	previsione di competenza <i>di cui già impegnato *</i> <i>di cui fondo pluriennale vincolato</i> previsione di cassa	36.355,00  ( 0,00 ) 36.355,00	10.000,00 ( 0,00 ) ( 0,00 ) 12.945,64	10.000,00 ( 0,00 ) ( 0,00 ) 10.000,00	10.000,00 ( 0,00 ) ( 0,00 ) 10.000,00
	Titolo 3	Spese per incremento di attivita' finanziarie	0,00	previsione di competenza <i>di cui già impegnato *</i> <i>di cui fondo pluriennale vincolato</i> previsione di cassa	0,00  ( 0,00 ) 0,00	0,00 ( 0,00 ) ( 0,00 ) 0,00	0,00 ( 0,00 ) ( 0,00 ) 0,00	0,00 ( 0,00 ) ( 0,00 ) 0,00
	Titolo 4	Rimborso di prestiti	0,00	previsione di competenza <i>di cui già impegnato *</i> <i>di cui fondo pluriennale vincolato</i> previsione di cassa	0,00  ( 0,00 ) 0,00	0,00 ( 0,00 ) ( 0,00 ) 0,00	0,00 ( 0,00 ) ( 0,00 ) 0,00	0,00 ( 0,00 ) ( 0,00 ) 0,00
	Totale Programma	07 Elezioni e consultazioni popolari - Anagrafe e stato civile	461.086,27	previsione di competenza <i>di cui già impegnato *</i> <i>di cui fondo pluriennale vincolato</i> previsione di cassa	6.521.912,53  ( 0,00 ) 6.830.964,94	5.248.166,00 ( 157.172,35 ) ( 0,00 ) 5.709.252,27	4.648.166,00 ( 36.713,40 ) ( 0,00 ) 4.648.166,00	4.648.166,00 ( 0,00 ) ( 0,00 ) 4.648.166,00

**BILANCIO DI PREVISIONE 2023 - 2024 - 2025**  
**SPESE**

MISSIONE, PROGRAMMA, TITOLO	DENOMINAZIONE	RESIDUI PRESUNTI AL TERMINE DELL'ESERCIZIO PRECEDENTE QUELLO CUI SI RIFERISCE IL BILANCIO		PREVISIONI DEFINITIVE DELL'ANNO PRECEDENTE QUELLO CUI SI RIFERISCE IL BILANCIO	PREVISIONI			
					DELL'ANNO 2023	DELL'ANNO 2024	DELL'ANNO 2025	
0108	Programma	08 Statistica e sistemi informativi						
	Titolo 1	Spese correnti	1.953.200,13	previsione di competenza <i>di cui già impegnato *</i> <i>di cui fondo pluriennale vincolato</i> previsione di cassa	6.232.681,15  ( 9.621,01 ) 7.351.291,92	4.418.872,01  ( 1.174.357,93 ) ( 0,00 ) 6.372.072,14	4.169.251,00  ( 492.828,61 ) ( 0,00 ) ( 0,00 )	4.147.291,00  ( 0,00 ) ( 0,00 ) ( 0,00 )
	Titolo 2	Spese in conto capitale	2.540.670,19	previsione di competenza <i>di cui già impegnato *</i> <i>di cui fondo pluriennale vincolato</i> previsione di cassa	5.183.854,29  ( 0,00 ) 6.048.151,56	676.376,39  ( 0,00 ) ( 0,00 ) 3.217.046,58	258.321,14  ( 0,00 ) ( 0,00 ) ( 0,00 )	162.333,22  ( 0,00 ) ( 0,00 ) ( 0,00 )
	Titolo 3	Spese per incremento di attivita' finanziarie	0,00	previsione di competenza <i>di cui già impegnato *</i> <i>di cui fondo pluriennale vincolato</i> previsione di cassa	0,00  ( 0,00 ) 0,00	0,00  ( 0,00 ) ( 0,00 ) 0,00	0,00  ( 0,00 ) ( 0,00 ) ( 0,00 )	0,00  ( 0,00 ) ( 0,00 ) ( 0,00 )
	Titolo 4	Rimborso di prestiti	0,00	previsione di competenza <i>di cui già impegnato *</i> <i>di cui fondo pluriennale vincolato</i> previsione di cassa	0,00  ( 0,00 ) 0,00	0,00  ( 0,00 ) ( 0,00 ) 0,00	0,00  ( 0,00 ) ( 0,00 ) ( 0,00 )	0,00  ( 0,00 ) ( 0,00 ) ( 0,00 )
	Totale Programma	08 Statistica e sistemi informativi	4.493.870,32	previsione di competenza <i>di cui già impegnato *</i> <i>di cui fondo pluriennale vincolato</i> previsione di cassa	11.416.535,44  ( 9.621,01 ) 13.399.443,48	5.095.248,40  ( 1.174.357,93 ) ( 0,00 ) 9.589.118,72	4.427.572,14  ( 492.828,61 ) ( 0,00 ) ( 0,00 )	4.309.624,22  ( 0,00 ) ( 0,00 ) ( 0,00 )

**BILANCIO DI PREVISIONE 2023 - 2024 - 2025**  
**SPESE**

MISSIONE, PROGRAMMA, TITOLO	DENOMINAZIONE	RESIDUI PRESUNTI AL TERMINE DELL'ESERCIZIO PRECEDENTE QUELLO CUI SI RIFERISCE IL BILANCIO	PREVISIONI DEFINITIVE DELL'ANNO PRECEDENTE QUELLO CUI SI RIFERISCE IL BILANCIO	PREVISIONI		
				DELL'ANNO 2023	DELL'ANNO 2024	DELL'ANNO 2025
0109	Programma	09 Assistenza tecnico-amministrativa agli enti locali				
	Titolo 1	Spese correnti	0,00	0,00	0,00	0,00
		previsione di competenza		0,00	0,00	0,00
		<i>di cui già impegnato *</i>		( 0,00 )	( 0,00 )	( 0,00 )
		<i>di cui fondo pluriennale vincolato</i>	( 0,00 )	( 0,00 )	( 0,00 )	( 0,00 )
		previsione di cassa	0,00	0,00		
	Titolo 2	Spese in conto capitale	0,00	0,00	0,00	0,00
		previsione di competenza		0,00	0,00	0,00
		<i>di cui già impegnato *</i>		( 0,00 )	( 0,00 )	( 0,00 )
		<i>di cui fondo pluriennale vincolato</i>	( 0,00 )	( 0,00 )	( 0,00 )	( 0,00 )
		previsione di cassa	0,00	0,00		
	Titolo 3	Spese per incremento di attivita' finanziarie	0,00	0,00	0,00	0,00
		previsione di competenza		0,00	0,00	0,00
		<i>di cui già impegnato *</i>		( 0,00 )	( 0,00 )	( 0,00 )
		<i>di cui fondo pluriennale vincolato</i>	( 0,00 )	( 0,00 )	( 0,00 )	( 0,00 )
		previsione di cassa	0,00	0,00		
	Titolo 4	Rimborso di prestiti	0,00	0,00	0,00	0,00
		previsione di competenza		0,00	0,00	0,00
		<i>di cui già impegnato *</i>		( 0,00 )	( 0,00 )	( 0,00 )
		<i>di cui fondo pluriennale vincolato</i>	( 0,00 )	( 0,00 )	( 0,00 )	( 0,00 )
		previsione di cassa	0,00	0,00		
Totale Programma	09 Assistenza tecnico-amministrativa agli enti locali	0,00	0,00	0,00	0,00	0,00
		previsione di competenza		0,00	0,00	0,00
		<i>di cui già impegnato *</i>		( 0,00 )	( 0,00 )	( 0,00 )
		<i>di cui fondo pluriennale vincolato</i>	( 0,00 )	( 0,00 )	( 0,00 )	( 0,00 )
		previsione di cassa	0,00	0,00		



**BILANCIO DI PREVISIONE 2023 - 2024 - 2025**  
**SPESE**

MISSIONE, PROGRAMMA, TITOLO	DENOMINAZIONE	RESIDUI PRESUNTI AL TERMINE DELL'ESERCIZIO PRECEDENTE QUELLO CUI SI RIFERISCE IL BILANCIO	PREVISIONI DEFINITIVE DELL'ANNO PRECEDENTE QUELLO CUI SI RIFERISCE IL BILANCIO	PREVISIONI	PREVISIONI	PREVISIONI		
				DELL'ANNO 2023	DELL'ANNO 2024	DELL'ANNO 2025		
0110	Programma	10 Risorse umane						
	Titolo 1	Spese correnti	890.794,99	previsione di competenza <i>di cui già impegnato *</i> <i>di cui fondo pluriennale vincolato</i> previsione di cassa	4.853.404,42  ( 0,00 ) 5.742.881,30	3.999.899,00 ( 896.870,79 ) ( 0,00 ) 4.890.693,99	4.000.099,00 ( 221.813,83 ) ( 0,00 )  	4.000.099,00 ( 0,00 ) ( 0,00 ) ( 0,00 )
	Titolo 2	Spese in conto capitale	0,00	previsione di competenza <i>di cui già impegnato *</i> <i>di cui fondo pluriennale vincolato</i> previsione di cassa	0,00  ( 0,00 ) 0,00	0,00 ( 0,00 ) ( 0,00 ) 0,00	0,00 ( 0,00 ) ( 0,00 ) 0,00	0,00 ( 0,00 ) ( 0,00 ) 0,00
	Titolo 3	Spese per incremento di attivita' finanziarie	0,00	previsione di competenza <i>di cui già impegnato *</i> <i>di cui fondo pluriennale vincolato</i> previsione di cassa	0,00  ( 0,00 ) 0,00	0,00 ( 0,00 ) ( 0,00 ) 0,00	0,00 ( 0,00 ) ( 0,00 ) 0,00	0,00 ( 0,00 ) ( 0,00 ) 0,00
	Titolo 4	Rimborso di prestiti	0,00	previsione di competenza <i>di cui già impegnato *</i> <i>di cui fondo pluriennale vincolato</i> previsione di cassa	0,00  ( 0,00 ) 0,00	0,00 ( 0,00 ) ( 0,00 ) 0,00	0,00 ( 0,00 ) ( 0,00 ) 0,00	0,00 ( 0,00 ) ( 0,00 ) 0,00
	<b>Totale Programma</b>	<b>10 Risorse umane</b>	<b>890.794,99</b>	<b>previsione di competenza</b> <b><i>di cui già impegnato *</i></b> <b><i>di cui fondo pluriennale vincolato</i></b> <b>previsione di cassa</b>	<b>4.853.404,42</b>  <b>( 0,00 )</b> <b>5.742.881,30</b>	<b>3.999.899,00</b> <b>( 896.870,79 )</b> <b>( 0,00 )</b> <b>4.890.693,99</b>	<b>4.000.099,00</b> <b>( 221.813,83 )</b> <b>( 0,00 )</b> <b></b>	<b>4.000.099,00</b> <b>( 0,00 )</b> <b>( 0,00 )</b> <b>( 0,00 )</b>

**BILANCIO DI PREVISIONE 2023 - 2024 - 2025**  
**SPESE**

MISSIONE, PROGRAMMA, TITOLO	DENOMINAZIONE	RESIDUI PRESUNTI AL TERMINE DELL'ESERCIZIO PRECEDENTE QUELLO CUI SI RIFERISCE IL BILANCIO	PREVISIONI DEFINITIVE DELL'ANNO PRECEDENTE QUELLO CUI SI RIFERISCE IL BILANCIO	PREVISIONI				
				DELL'ANNO 2023	DELL'ANNO 2024	DELL'ANNO 2025		
0111	Programma	11 Altri servizi generali						
	Titolo 1	Spese correnti	611.699,25	previsione di competenza <i>di cui già impegnato *</i> <i>di cui fondo pluriennale vincolato</i> previsione di cassa	1.636.874,48  ( 0,00 ) 1.983.154,44	1.142.363,00  ( 30.656,00 ) ( 0,00 ) 1.754.062,25	1.142.413,00  ( 3.160,00 ) ( 0,00 ) 1.142.413,00	1.142.413,00  ( 0,00 ) ( 0,00 ) 1.142.413,00
	Titolo 2	Spese in conto capitale	0,00	previsione di competenza <i>di cui già impegnato *</i> <i>di cui fondo pluriennale vincolato</i> previsione di cassa	0,00  ( 0,00 ) 0,00	0,00  ( 0,00 ) ( 0,00 ) 0,00	0,00  ( 0,00 ) ( 0,00 ) 0,00	0,00  ( 0,00 ) ( 0,00 ) 0,00
	Titolo 3	Spese per incremento di attività finanziarie	0,00	previsione di competenza <i>di cui già impegnato *</i> <i>di cui fondo pluriennale vincolato</i> previsione di cassa	0,00  ( 0,00 ) 0,00	0,00  ( 0,00 ) ( 0,00 ) 0,00	0,00  ( 0,00 ) ( 0,00 ) 0,00	0,00  ( 0,00 ) ( 0,00 ) 0,00
	Titolo 4	Rimborso di prestiti	0,00	previsione di competenza <i>di cui già impegnato *</i> <i>di cui fondo pluriennale vincolato</i> previsione di cassa	0,00  ( 0,00 ) 0,00	0,00  ( 0,00 ) ( 0,00 ) 0,00	0,00  ( 0,00 ) ( 0,00 ) 0,00	0,00  ( 0,00 ) ( 0,00 ) 0,00
	Totale Programma	11 Altri servizi generali	611.699,25	previsione di competenza <i>di cui già impegnato *</i> <i>di cui fondo pluriennale vincolato</i> previsione di cassa	1.636.874,48  ( 0,00 ) 1.983.154,44	1.142.363,00  ( 30.656,00 ) ( 0,00 ) 1.754.062,25	1.142.413,00  ( 3.160,00 ) ( 0,00 ) 1.142.413,00	1.142.413,00  ( 0,00 ) ( 0,00 ) 1.142.413,00
	TOTALE MISSIONE	01 Servizi istituzionali, generali e di gestione	34.793.198,00	previsione di competenza <i>di cui già impegnato *</i> <i>di cui fondo pluriennale vincolato</i> previsione di cassa	142.028.673,58  ( 330.811,09 ) 168.643.861,42	65.149.446,27  ( 6.735.560,34 ) ( 500.000,00 ) 99.233.100,61	58.400.027,05  ( 1.809.828,20 ) ( 250.000,00 ) 58.400.027,05	59.450.852,48  ( 0,00 ) ( 0,00 ) 59.450.852,48

**BILANCIO DI PREVISIONE 2023 - 2024 - 2025**  
**SPESE**

MISSIONE, PROGRAMMA, TITOLO	DENOMINAZIONE	RESIDUI PRESUNTI AL TERMINE DELL'ESERCIZIO PRECEDENTE QUELLO CUI SI RIFERISCE IL BILANCIO		PREVISIONI DEFINITIVE DELL'ANNO PRECEDENTE QUELLO CUI SI RIFERISCE IL BILANCIO	PREVISIONI			
					DELL'ANNO 2023	DELL'ANNO 2024	DELL'ANNO 2025	
MISSIONE	02 Giustizia							
0201	Programma	01 Uffici giudiziari						
	Titolo 1	Spese correnti	32.244,52	previsione di competenza <i>di cui già impegnato *</i> <i>di cui fondo pluriennale vincolato</i> previsione di cassa	39.494,70  ( 0,00 ) 56.933,97	109.110,00 <i>( 10.000,00 )</i> <i>( 0,00 )</i> 141.354,52	109.030,93 <i>( 0,00 )</i> <i>( 0,00 )</i> <i>( 0,00 )</i>	108.949,06 <i>( 0,00 )</i> <i>( 0,00 )</i> <i>( 0,00 )</i>
	Titolo 2	Spese in conto capitale	0,00	previsione di competenza <i>di cui già impegnato *</i> <i>di cui fondo pluriennale vincolato</i> previsione di cassa	0,00  ( 0,00 ) 0,00	0,00 <i>( 0,00 )</i> <i>( 0,00 )</i> 0,00	0,00 <i>( 0,00 )</i> <i>( 0,00 )</i> <i>( 0,00 )</i>	0,00 <i>( 0,00 )</i> <i>( 0,00 )</i> <i>( 0,00 )</i>
	Titolo 3	Spese per incremento di attivita' finanziarie	0,00	previsione di competenza <i>di cui già impegnato *</i> <i>di cui fondo pluriennale vincolato</i> previsione di cassa	0,00  ( 0,00 ) 0,00	0,00 <i>( 0,00 )</i> <i>( 0,00 )</i> 0,00	0,00 <i>( 0,00 )</i> <i>( 0,00 )</i> <i>( 0,00 )</i>	0,00 <i>( 0,00 )</i> <i>( 0,00 )</i> <i>( 0,00 )</i>
	Titolo 4	Rimborso di prestiti	0,00	previsione di competenza <i>di cui già impegnato *</i> <i>di cui fondo pluriennale vincolato</i> previsione di cassa	2.166,54  ( 0,00 ) 2.166,54	2.242,92 <i>( 0,00 )</i> <i>( 0,00 )</i> 2.242,92	2.322,00 <i>( 0,00 )</i> <i>( 0,00 )</i> <i>( 0,00 )</i>	2.403,86 <i>( 0,00 )</i> <i>( 0,00 )</i> <i>( 0,00 )</i>
Totale Programma		01 Uffici giudiziari	32.244,52	previsione di competenza <i>di cui già impegnato *</i> <i>di cui fondo pluriennale vincolato</i> previsione di cassa	41.661,24  ( 0,00 ) 59.100,51	111.352,92 <i>( 10.000,00 )</i> <i>( 0,00 )</i> 143.597,44	111.352,93 <i>( 0,00 )</i> <i>( 0,00 )</i> <i>( 0,00 )</i>	111.352,92 <i>( 0,00 )</i> <i>( 0,00 )</i> <i>( 0,00 )</i>

**BILANCIO DI PREVISIONE 2023 - 2024 - 2025**  
**SPESE**

MISSIONE, PROGRAMMA, TITOLO	DENOMINAZIONE	RESIDUI PRESUNTI AL TERMINE DELL'ESERCIZIO PRECEDENTE QUELLO CUI SI RIFERISCE IL BILANCIO	PREVISIONI DEFINITIVE DELL'ANNO PRECEDENTE QUELLO CUI SI RIFERISCE IL BILANCIO	PREVISIONI			
				DELL'ANNO 2023	DELL'ANNO 2024	DELL'ANNO 2025	
0202	Programma	02 Casa circondariale e altri servizi					
	Titolo 1	Spese correnti	0,00	0,00	0,00	0,00	0,00
		previsione di competenza		0,00	0,00	0,00	0,00
		<i>di cui già impegnato *</i>		( 0,00 )	( 0,00 )	( 0,00 )	( 0,00 )
		<i>di cui fondo pluriennale vincolato</i>		( 0,00 )	( 0,00 )	( 0,00 )	( 0,00 )
		previsione di cassa	0,00	0,00	0,00	0,00	0,00
	Titolo 2	Spese in conto capitale	0,00	0,00	0,00	0,00	0,00
		previsione di competenza		0,00	0,00	0,00	0,00
		<i>di cui già impegnato *</i>		( 0,00 )	( 0,00 )	( 0,00 )	( 0,00 )
		<i>di cui fondo pluriennale vincolato</i>		( 0,00 )	( 0,00 )	( 0,00 )	( 0,00 )
		previsione di cassa	0,00	0,00	0,00	0,00	0,00
	Titolo 3	Spese per incremento di attività finanziarie	0,00	0,00	0,00	0,00	0,00
		previsione di competenza		0,00	0,00	0,00	0,00
		<i>di cui già impegnato *</i>		( 0,00 )	( 0,00 )	( 0,00 )	( 0,00 )
		<i>di cui fondo pluriennale vincolato</i>		( 0,00 )	( 0,00 )	( 0,00 )	( 0,00 )
		previsione di cassa	0,00	0,00	0,00	0,00	0,00
	Titolo 4	Rimborso di prestiti	0,00	0,00	0,00	0,00	0,00
		previsione di competenza		0,00	0,00	0,00	0,00
		<i>di cui già impegnato *</i>		( 0,00 )	( 0,00 )	( 0,00 )	( 0,00 )
		<i>di cui fondo pluriennale vincolato</i>		( 0,00 )	( 0,00 )	( 0,00 )	( 0,00 )
		previsione di cassa	0,00	0,00	0,00	0,00	0,00
	Totale Programma	02 Casa circondariale e altri servizi	0,00	0,00	0,00	0,00	0,00
		previsione di competenza		0,00	0,00	0,00	0,00
		<i>di cui già impegnato *</i>		( 0,00 )	( 0,00 )	( 0,00 )	( 0,00 )
		<i>di cui fondo pluriennale vincolato</i>		( 0,00 )	( 0,00 )	( 0,00 )	( 0,00 )
		previsione di cassa	0,00	0,00	0,00	0,00	0,00
	TOTALE MISSIONE	02 Giustizia	32.244,52	41.661,24	111.352,92	111.352,93	111.352,92
		previsione di competenza		41.661,24	111.352,92	111.352,93	111.352,92
		<i>di cui già impegnato *</i>			( 10.000,00 )	( 0,00 )	( 0,00 )
		<i>di cui fondo pluriennale vincolato</i>		( 0,00 )	( 0,00 )	( 0,00 )	( 0,00 )
		previsione di cassa		59.100,51	143.597,44		

**BILANCIO DI PREVISIONE 2023 - 2024 - 2025**  
**SPESE**

MISSIONE, PROGRAMMA, TITOLO	DENOMINAZIONE	RESIDUI PRESUNTI AL TERMINE DELL'ESERCIZIO PRECEDENTE QUELLO CUI SI RIFERISCE IL BILANCIO		PREVISIONI DEFINITIVE DELL'ANNO PRECEDENTE QUELLO CUI SI RIFERISCE IL BILANCIO	PREVISIONI			
					DELL'ANNO 2023	DELL'ANNO 2024	DELL'ANNO 2025	
MISSIONE	03 Ordine pubblico e sicurezza							
0301	Programma	01 Polizia locale e amministrativa						
	Titolo 1	Spese correnti	2.089.433,84	previsione di competenza <i>di cui già impegnato *</i> <i>di cui fondo pluriennale vincolato</i> previsione di cassa	23.594.181,24  ( 102.425,77 ) 25.727.873,24	20.362.795,12  ( 638.806,33 ) ( 0,00 ) 22.452.228,96	21.114.369,35  ( 95.672,99 ) ( 0,00 ) ( 0,00 )	21.114.369,35  ( 0,00 ) ( 0,00 ) ( 0,00 )
	Titolo 2	Spese in conto capitale	282.049,43	previsione di competenza <i>di cui già impegnato *</i> <i>di cui fondo pluriennale vincolato</i> previsione di cassa	1.282.253,65  ( 0,00 ) 1.408.673,32	1.000.000,00  ( 0,00 ) ( 0,00 ) 1.282.049,43	0,00  ( 0,00 ) ( 0,00 )	0,00  ( 0,00 ) ( 0,00 )
	Titolo 3	Spese per incremento di attività finanziarie	0,00	previsione di competenza <i>di cui già impegnato *</i> <i>di cui fondo pluriennale vincolato</i> previsione di cassa	0,00  ( 0,00 ) 0,00	0,00  ( 0,00 ) ( 0,00 ) 0,00	0,00  ( 0,00 ) ( 0,00 )	0,00  ( 0,00 ) ( 0,00 )
	Titolo 4	Rimborso di prestiti	0,00	previsione di competenza <i>di cui già impegnato *</i> <i>di cui fondo pluriennale vincolato</i> previsione di cassa	0,00  ( 0,00 ) 0,00	0,00  ( 0,00 ) ( 0,00 ) 0,00	0,00  ( 0,00 ) ( 0,00 )	0,00  ( 0,00 ) ( 0,00 )
Totale Programma	01	Polizia locale e amministrativa	2.371.483,27	previsione di competenza <i>di cui già impegnato *</i> <i>di cui fondo pluriennale vincolato</i> previsione di cassa	24.876.434,89  ( 102.425,77 ) 27.136.546,56	21.362.795,12  ( 638.806,33 ) ( 0,00 ) 23.734.278,39	21.114.369,35  ( 95.672,99 ) ( 0,00 )	21.114.369,35  ( 0,00 ) ( 0,00 )

**BILANCIO DI PREVISIONE 2023 - 2024 - 2025**  
**SPESE**

MISSIONE, PROGRAMMA, TITOLO	DENOMINAZIONE	RESIDUI PRESUNTI AL TERMINE DELL'ESERCIZIO PRECEDENTE QUELLO CUI SI RIFERISCE IL BILANCIO	PREVISIONI DEFINITIVE DELL'ANNO PRECEDENTE QUELLO CUI SI RIFERISCE IL BILANCIO	PREVISIONI	PREVISIONI	PREVISIONI		
				DELL'ANNO 2023	DELL'ANNO 2024	DELL'ANNO 2025		
0302	Programma	02 Sistema integrato di sicurezza urbana						
	Titolo 1	Spese correnti	2.468.992,46	previsione di competenza <i>di cui già impegnato *</i> <i>di cui fondo pluriennale vincolato</i> previsione di cassa	5.127.506,65  ( 0,00 ) 6.535.514,44	4.582.906,65 ( 3.378.081,74 ) ( 0,00 ) 7.051.899,11	4.652.906,65 ( 0,00 ) ( 0,00 ) ( 0,00 )	4.652.906,65 ( 0,00 ) ( 0,00 ) ( 0,00 )
	Titolo 2	Spese in conto capitale	0,00	previsione di competenza <i>di cui già impegnato *</i> <i>di cui fondo pluriennale vincolato</i> previsione di cassa	0,00  ( 0,00 ) 0,00	0,00 ( 0,00 ) ( 0,00 ) 0,00	0,00 ( 0,00 ) ( 0,00 ) 0,00	0,00 ( 0,00 ) ( 0,00 ) 0,00
	Titolo 3	Spese per incremento di attività finanziarie	0,00	previsione di competenza <i>di cui già impegnato *</i> <i>di cui fondo pluriennale vincolato</i> previsione di cassa	0,00  ( 0,00 ) 0,00	0,00 ( 0,00 ) ( 0,00 ) 0,00	0,00 ( 0,00 ) ( 0,00 ) 0,00	0,00 ( 0,00 ) ( 0,00 ) 0,00
	Titolo 4	Rimborso di prestiti	0,00	previsione di competenza <i>di cui già impegnato *</i> <i>di cui fondo pluriennale vincolato</i> previsione di cassa	0,00  ( 0,00 ) 0,00	0,00 ( 0,00 ) ( 0,00 ) 0,00	0,00 ( 0,00 ) ( 0,00 ) 0,00	0,00 ( 0,00 ) ( 0,00 ) 0,00
	Totale Programma	02 Sistema integrato di sicurezza urbana	2.468.992,46	previsione di competenza <i>di cui già impegnato *</i> <i>di cui fondo pluriennale vincolato</i> previsione di cassa	5.127.506,65  ( 0,00 ) 6.535.514,44	4.582.906,65 ( 3.378.081,74 ) ( 0,00 ) 7.051.899,11	4.652.906,65 ( 0,00 ) ( 0,00 ) ( 0,00 )	4.652.906,65 ( 0,00 ) ( 0,00 ) ( 0,00 )
	TOTALE MISSIONE	03 Ordine pubblico e sicurezza	4.840.475,73	previsione di competenza <i>di cui già impegnato *</i> <i>di cui fondo pluriennale vincolato</i> previsione di cassa	30.003.941,54  ( 102.425,77 ) 33.672.061,00	25.945.701,77 ( 4.016.888,07 ) ( 0,00 ) 30.786.177,50	25.767.276,00 ( 95.672,99 ) ( 0,00 ) ( 0,00 )	25.767.276,00 ( 0,00 ) ( 0,00 ) ( 0,00 )

**BILANCIO DI PREVISIONE 2023 - 2024 - 2025**  
**SPESE**

MISSIONE, PROGRAMMA, TITOLO	DENOMINAZIONE	RESIDUI PRESUNTI AL TERMINE DELL'ESERCIZIO PRECEDENTE QUELLO CUI SI RIFERISCE IL BILANCIO		PREVISIONI DEFINITIVE DELL'ANNO PRECEDENTE QUELLO CUI SI RIFERISCE IL BILANCIO	PREVISIONI			
					DELL'ANNO 2023	DELL'ANNO 2024	DELL'ANNO 2025	
MISSIONE	04 Istruzione e diritto allo studio							
0401	Programma	01 Istruzione prescolastica						
	Titolo 1	Spese correnti	1.601.886,34	previsione di competenza <i>di cui già impegnato *</i> <i>di cui fondo pluriennale vincolato</i> previsione di cassa	8.525.662,42  ( 3.388,61 ) 9.909.173,11	7.669.521,78  ( 1.865.097,33 ) ( 0,00 ) 9.271.408,12	7.715.947,24  ( 4.148,00 ) ( 0,00 ) ( 0,00 )	7.714.784,71  ( 0,00 ) ( 0,00 ) ( 0,00 )
	Titolo 2	Spese in conto capitale	362.020,42	previsione di competenza <i>di cui già impegnato *</i> <i>di cui fondo pluriennale vincolato</i> previsione di cassa	3.329.777,33  ( 171.389,76 ) 3.182.540,01	426.389,76  ( 4.721,60 ) ( 125.000,00 ) 663.410,18	125.000,00  ( 0,00 ) ( 0,00 )	0,00  ( 0,00 ) ( 0,00 )
	Titolo 3	Spese per incremento di attivita' finanziarie	0,00	previsione di competenza <i>di cui già impegnato *</i> <i>di cui fondo pluriennale vincolato</i> previsione di cassa	0,00  ( 0,00 ) 0,00	0,00  ( 0,00 ) ( 0,00 ) 0,00	0,00  ( 0,00 ) ( 0,00 )	0,00  ( 0,00 ) ( 0,00 )
	Titolo 4	Rimborso di prestiti	0,00	previsione di competenza <i>di cui già impegnato *</i> <i>di cui fondo pluriennale vincolato</i> previsione di cassa	29.149,36  ( 0,00 ) 29.149,36	30.230,15  ( 0,00 ) ( 0,00 ) 30.230,15	31.351,08  ( 0,00 ) ( 0,00 )	32.513,61  ( 0,00 ) ( 0,00 )
Totale Programma	01 Istruzione prescolastica		1.963.906,76	previsione di competenza <i>di cui già impegnato *</i> <i>di cui fondo pluriennale vincolato</i> previsione di cassa	11.884.589,11  ( 174.778,37 ) 13.120.862,48	8.126.141,69  ( 1.869.818,93 ) ( 125.000,00 ) 9.965.048,45	7.872.298,32  ( 4.148,00 ) ( 0,00 )	7.747.298,32  ( 0,00 ) ( 0,00 )

**BILANCIO DI PREVISIONE 2023 - 2024 - 2025**  
**SPESE**

MISSIONE, PROGRAMMA, TITOLO	DENOMINAZIONE	RESIDUI PRESUNTI AL TERMINE DELL'ESERCIZIO PRECEDENTE QUELLO CUI SI RIFERISCE IL BILANCIO		PREVISIONI DEFINITIVE DELL'ANNO PRECEDENTE QUELLO CUI SI RIFERISCE IL BILANCIO	PREVISIONI			
					DELL'ANNO 2023	DELL'ANNO 2024	DELL'ANNO 2025	
0402	Programma	02 Altri ordini di istruzione						
	Titolo 1	Spese correnti	2.201.712,59	previsione di competenza <i>di cui già impegnato *</i> <i>di cui fondo pluriennale vincolato</i> previsione di cassa	4.939.327,29  ( 5.000,00 ) 5.373.625,48	5.755.269,67  ( 75.567,86 ) ( 0,00 ) 7.956.982,26	6.058.022,71  ( 14.400,00 ) ( 0,00 ) ( 0,00 )	6.052.784,03  ( 0,00 ) ( 0,00 ) ( 0,00 )
	Titolo 2	Spese in conto capitale	5.743.181,44	previsione di competenza <i>di cui già impegnato *</i> <i>di cui fondo pluriennale vincolato</i> previsione di cassa	12.574.525,63  ( 1.046.535,12 ) 12.118.518,93	2.176.535,12  ( 0,00 ) ( 330.000,00 ) 7.589.716,56	860.000,00  ( 0,00 ) ( 0,00 ) ( 0,00 )	500.000,00  ( 0,00 ) ( 0,00 ) ( 0,00 )
	Titolo 3	Spese per incremento di attivita' finanziarie	0,00	previsione di competenza <i>di cui già impegnato *</i> <i>di cui fondo pluriennale vincolato</i> previsione di cassa	0,00  ( 0,00 ) 0,00	0,00  ( 0,00 ) ( 0,00 ) 0,00	0,00  ( 0,00 ) ( 0,00 ) ( 0,00 )	0,00  ( 0,00 ) ( 0,00 ) ( 0,00 )
	Titolo 4	Rimborso di prestiti	0,00	previsione di competenza <i>di cui già impegnato *</i> <i>di cui fondo pluriennale vincolato</i> previsione di cassa	191.134,20  ( 0,00 ) 191.134,20	196.011,22  ( 0,00 ) ( 0,00 ) 196.011,22	201.086,18  ( 0,00 ) ( 0,00 ) ( 0,00 )	206.324,87  ( 0,00 ) ( 0,00 ) ( 0,00 )
Totale Programma		02 Altri ordini di istruzione	7.944.894,03	previsione di competenza <i>di cui già impegnato *</i> <i>di cui fondo pluriennale vincolato</i> previsione di cassa	17.704.987,12  ( 1.051.535,12 ) 17.683.278,61	8.127.816,01  ( 75.567,86 ) ( 330.000,00 ) 15.742.710,04	7.119.108,89  ( 14.400,00 ) ( 0,00 ) ( 0,00 )	6.759.108,90  ( 0,00 ) ( 0,00 ) ( 0,00 )



**BILANCIO DI PREVISIONE 2023 - 2024 - 2025**  
**SPESE**

MISSIONE, PROGRAMMA, TITOLO	DENOMINAZIONE	RESIDUI PRESUNTI AL TERMINE DELL'ESERCIZIO PRECEDENTE QUELLO CUI SI RIFERISCE IL BILANCIO		PREVISIONI DEFINITIVE DELL'ANNO PRECEDENTE QUELLO CUI SI RIFERISCE IL BILANCIO	PREVISIONI			
					DELL'ANNO 2023	DELL'ANNO 2024	DELL'ANNO 2025	
0404	Programma	04 Istruzione universitaria						
	Titolo 1	Spese correnti	0,00	previsione di competenza	0,00	0,00	0,00	0,00
				<i>di cui già impegnato *</i>		( 0,00 )	( 0,00 )	( 0,00 )
				<i>di cui fondo pluriennale vincolato</i>	( 0,00 )	( 0,00 )	( 0,00 )	( 0,00 )
				previsione di cassa	0,00	0,00		
	Titolo 2	Spese in conto capitale	0,00	previsione di competenza	0,00	0,00	0,00	0,00
				<i>di cui già impegnato *</i>		( 0,00 )	( 0,00 )	( 0,00 )
				<i>di cui fondo pluriennale vincolato</i>	( 0,00 )	( 0,00 )	( 0,00 )	( 0,00 )
				previsione di cassa	0,00	0,00		
	Titolo 3	Spese per incremento di attivita' finanziarie	0,00	previsione di competenza	0,00	0,00	0,00	0,00
				<i>di cui già impegnato *</i>		( 0,00 )	( 0,00 )	( 0,00 )
				<i>di cui fondo pluriennale vincolato</i>	( 0,00 )	( 0,00 )	( 0,00 )	( 0,00 )
				previsione di cassa	0,00	0,00		
	Titolo 4	Rimborso di prestiti	0,00	previsione di competenza	0,00	0,00	0,00	0,00
				<i>di cui già impegnato *</i>		( 0,00 )	( 0,00 )	( 0,00 )
				<i>di cui fondo pluriennale vincolato</i>	( 0,00 )	( 0,00 )	( 0,00 )	( 0,00 )
				previsione di cassa	0,00	0,00		
	Totale Programma	04 Istruzione universitaria	0,00	previsione di competenza	0,00	0,00	0,00	0,00
				<i>di cui già impegnato *</i>		( 0,00 )	( 0,00 )	( 0,00 )
				<i>di cui fondo pluriennale vincolato</i>	( 0,00 )	( 0,00 )	( 0,00 )	( 0,00 )
				previsione di cassa	0,00	0,00		

**BILANCIO DI PREVISIONE 2023 - 2024 - 2025**  
**SPESE**

MISSIONE, PROGRAMMA, TITOLO	DENOMINAZIONE	RESIDUI PRESUNTI AL TERMINE DELL'ESERCIZIO PRECEDENTE QUELLO CUI SI RIFERISCE IL BILANCIO	PREVISIONI DEFINITIVE DELL'ANNO PRECEDENTE QUELLO CUI SI RIFERISCE IL BILANCIO	PREVISIONI		
				DELL'ANNO 2023	DELL'ANNO 2024	DELL'ANNO 2025
0405	Programma	05 Istruzione tecnica superiore				
	Titolo 1	Spese correnti	0,00	0,00	0,00	0,00
		previsione di competenza		0,00	0,00	0,00
		<i>di cui già impegnato *</i>		( 0,00 )	( 0,00 )	( 0,00 )
		<i>di cui fondo pluriennale vincolato</i>	( 0,00 )	( 0,00 )	( 0,00 )	( 0,00 )
		previsione di cassa	0,00	0,00		
	Titolo 2	Spese in conto capitale	0,00	0,00	0,00	0,00
		previsione di competenza		0,00	0,00	0,00
		<i>di cui già impegnato *</i>		( 0,00 )	( 0,00 )	( 0,00 )
		<i>di cui fondo pluriennale vincolato</i>	( 0,00 )	( 0,00 )	( 0,00 )	( 0,00 )
		previsione di cassa	0,00	0,00		
	Titolo 3	Spese per incremento di attività finanziarie	0,00	0,00	0,00	0,00
		previsione di competenza		0,00	0,00	0,00
		<i>di cui già impegnato *</i>		( 0,00 )	( 0,00 )	( 0,00 )
		<i>di cui fondo pluriennale vincolato</i>	( 0,00 )	( 0,00 )	( 0,00 )	( 0,00 )
		previsione di cassa	0,00	0,00		
	Titolo 4	Rimborso di prestiti	0,00	0,00	0,00	0,00
		previsione di competenza		0,00	0,00	0,00
		<i>di cui già impegnato *</i>		( 0,00 )	( 0,00 )	( 0,00 )
		<i>di cui fondo pluriennale vincolato</i>	( 0,00 )	( 0,00 )	( 0,00 )	( 0,00 )
		previsione di cassa	0,00	0,00		
Totale Programma		05 Istruzione tecnica superiore	0,00	0,00	0,00	0,00
		previsione di competenza		0,00	0,00	0,00
		<i>di cui già impegnato *</i>		( 0,00 )	( 0,00 )	( 0,00 )
		<i>di cui fondo pluriennale vincolato</i>	( 0,00 )	( 0,00 )	( 0,00 )	( 0,00 )
		previsione di cassa	0,00	0,00		

**BILANCIO DI PREVISIONE 2023 - 2024 - 2025**  
**SPESE**

MISSIONE, PROGRAMMA, TITOLO	DENOMINAZIONE	RESIDUI PRESUNTI AL TERMINE DELL'ESERCIZIO PRECEDENTE QUELLO CUI SI RIFERISCE IL BILANCIO		PREVISIONI DEFINITIVE DELL'ANNO PRECEDENTE QUELLO CUI SI RIFERISCE IL BILANCIO	PREVISIONI			
					DELL'ANNO 2023	DELL'ANNO 2024	DELL'ANNO 2025	
0406	Programma	06 Servizi ausiliari all'istruzione						
	Titolo 1	Spese correnti	3.861.623,91	previsione di competenza <i>di cui già impegnato *</i> <i>di cui fondo pluriennale vincolato</i> previsione di cassa	7.993.300,69  ( 54.369,22 ) 10.375.746,96	7.831.299,18  ( 5.709.052,70 ) ( 0,00 ) 11.692.923,09	7.776.929,96  ( 5.396,57 ) ( 0,00 ) ( 0,00 )	7.776.929,96  ( 0,00 ) ( 0,00 ) ( 0,00 )
	Titolo 2	Spese in conto capitale	2.994,50	previsione di competenza <i>di cui già impegnato *</i> <i>di cui fondo pluriennale vincolato</i> previsione di cassa	53.272,96  ( 0,00 ) 57.761,96	0,00  ( 0,00 ) ( 0,00 ) 2.994,50	0,00  ( 0,00 ) ( 0,00 ) ( 0,00 )	0,00  ( 0,00 ) ( 0,00 ) ( 0,00 )
	Titolo 3	Spese per incremento di attivita' finanziarie	0,00	previsione di competenza <i>di cui già impegnato *</i> <i>di cui fondo pluriennale vincolato</i> previsione di cassa	0,00  ( 0,00 ) 0,00	0,00  ( 0,00 ) ( 0,00 ) 0,00	0,00  ( 0,00 ) ( 0,00 ) ( 0,00 )	0,00  ( 0,00 ) ( 0,00 ) ( 0,00 )
	Titolo 4	Rimborso di prestiti	0,00	previsione di competenza <i>di cui già impegnato *</i> <i>di cui fondo pluriennale vincolato</i> previsione di cassa	0,00  ( 0,00 ) 0,00	0,00  ( 0,00 ) ( 0,00 ) 0,00	0,00  ( 0,00 ) ( 0,00 ) ( 0,00 )	0,00  ( 0,00 ) ( 0,00 ) ( 0,00 )
Totale Programma		06 Servizi ausiliari all'istruzione	3.864.618,41	previsione di competenza <i>di cui già impegnato *</i> <i>di cui fondo pluriennale vincolato</i> previsione di cassa	8.046.573,65  ( 54.369,22 ) 10.433.508,92	7.831.299,18  ( 5.709.052,70 ) ( 0,00 ) 11.695.917,59	7.776.929,96  ( 5.396,57 ) ( 0,00 ) ( 0,00 )	7.776.929,96  ( 0,00 ) ( 0,00 ) ( 0,00 )

**BILANCIO DI PREVISIONE 2023 - 2024 - 2025**  
**SPESE**

MISSIONE, PROGRAMMA, TITOLO	DENOMINAZIONE	RESIDUI PRESUNTI AL TERMINE DELL'ESERCIZIO PRECEDENTE QUELLO CUI SI RIFERISCE IL BILANCIO		PREVISIONI DEFINITIVE DELL'ANNO PRECEDENTE QUELLO CUI SI RIFERISCE IL BILANCIO	PREVISIONI	PREVISIONI	PREVISIONI	
					DELL'ANNO 2023	DELL'ANNO 2024	DELL'ANNO 2025	
0407	Programma	07 Diritto allo studio						
	Titolo 1	Spese correnti	535.276,12	previsione di competenza <i>di cui già impegnato *</i> <i>di cui fondo pluriennale vincolato</i> previsione di cassa	3.552.375,25  ( 0,00 ) 4.154.289,88	3.014.280,00 ( 363.849,05 ) ( 0,00 ) 3.549.556,12	3.008.480,00 ( 31.000,00 ) ( 0,00 )  	3.008.480,00 ( 0,00 ) ( 0,00 )  
	Titolo 2	Spese in conto capitale	0,00	previsione di competenza <i>di cui già impegnato *</i> <i>di cui fondo pluriennale vincolato</i> previsione di cassa	0,00  ( 0,00 ) 0,00	0,00 ( 0,00 ) ( 0,00 ) 0,00	0,00 ( 0,00 ) ( 0,00 )  	0,00 ( 0,00 ) ( 0,00 )  
	Titolo 3	Spese per incremento di attivita' finanziarie	0,00	previsione di competenza <i>di cui già impegnato *</i> <i>di cui fondo pluriennale vincolato</i> previsione di cassa	0,00  ( 0,00 ) 0,00	0,00 ( 0,00 ) ( 0,00 ) 0,00	0,00 ( 0,00 ) ( 0,00 )  	0,00 ( 0,00 ) ( 0,00 )  
	Titolo 4	Rimborso di prestiti	0,00	previsione di competenza <i>di cui già impegnato *</i> <i>di cui fondo pluriennale vincolato</i> previsione di cassa	0,00  ( 0,00 ) 0,00	0,00 ( 0,00 ) ( 0,00 ) 0,00	0,00 ( 0,00 ) ( 0,00 )  	0,00 ( 0,00 ) ( 0,00 )  
	<b>Totale Programma</b>	<b>07 Diritto allo studio</b>	<b>535.276,12</b>	<b>previsione di competenza</b> <b><i>di cui già impegnato *</i></b> <b><i>di cui fondo pluriennale vincolato</i></b> <b>previsione di cassa</b>	<b>3.552.375,25</b>  <b>( 0,00 )</b> <b>4.154.289,88</b>	<b>3.014.280,00</b> <b>( 363.849,05 )</b> <b>( 0,00 )</b> <b>3.549.556,12</b>	<b>3.008.480,00</b> <b>( 31.000,00 )</b> <b>( 0,00 )</b> <b></b>	<b>3.008.480,00</b> <b>( 0,00 )</b> <b>( 0,00 )</b> <b></b>
<b>TOTALE MISSIONE</b>	<b>04 Istruzione e diritto allo studio</b>		<b>14.308.695,32</b>	<b>previsione di competenza</b> <b><i>di cui già impegnato *</i></b> <b><i>di cui fondo pluriennale vincolato</i></b> <b>previsione di cassa</b>	<b>41.188.525,13</b>  <b>( 1.280.682,71 )</b> <b>45.391.939,89</b>	<b>27.099.536,88</b> <b>( 8.018.288,54 )</b> <b>( 455.000,00 )</b> <b>40.953.232,20</b>	<b>25.776.817,17</b> <b>( 54.944,57 )</b> <b>( 0,00 )</b> <b></b>	<b>25.291.817,18</b> <b>( 0,00 )</b> <b>( 0,00 )</b> <b></b>

**BILANCIO DI PREVISIONE 2023 - 2024 - 2025**  
**SPESE**

MISSIONE, PROGRAMMA, TITOLO	DENOMINAZIONE	RESIDUI PRESUNTI AL TERMINE DELL'ESERCIZIO PRECEDENTE QUELLO CUI SI RIFERISCE IL BILANCIO		PREVISIONI DEFINITIVE DELL'ANNO PRECEDENTE QUELLO CUI SI RIFERISCE IL BILANCIO	PREVISIONI	PREVISIONI	PREVISIONI	
					DELL'ANNO 2023	DELL'ANNO 2024	DELL'ANNO 2025	
MISSIONE	05 Tutela e valorizzazione dei beni e attivita' culturali							
0501	Programma	01 Valorizzazione dei beni di interesse storico						
	Titolo 1	Spese correnti	296.043,87	previsione di competenza <i>di cui già impegnato *</i> <i>di cui fondo pluriennale vincolato</i> previsione di cassa	1.252.780,54  ( 0,00 ) 1.208.252,93	1.235.522,06  ( 200.504,13 ) ( 0,00 ) 1.531.565,93	1.288.608,19  ( 0,00 ) ( 0,00 ) ( 0,00 )	1.284.019,92  ( 0,00 ) ( 0,00 ) ( 0,00 )
	Titolo 2	Spese in conto capitale	11.848.615,12	previsione di competenza <i>di cui già impegnato *</i> <i>di cui fondo pluriennale vincolato</i> previsione di cassa	28.320.446,44  ( 4.322.763,45 ) 24.758.775,47	8.722.763,45  ( 0,00 ) ( 1.450.000,00 ) 19.121.378,57	4.930.000,00  ( 0,00 ) ( 0,00 )	4.373.000,00  ( 0,00 ) ( 0,00 )
	Titolo 3	Spese per incremento di attivita' finanziarie	0,00	previsione di competenza <i>di cui già impegnato *</i> <i>di cui fondo pluriennale vincolato</i> previsione di cassa	0,00  ( 0,00 ) 0,00	0,00  ( 0,00 ) ( 0,00 ) 0,00	0,00  ( 0,00 ) ( 0,00 )	0,00  ( 0,00 ) ( 0,00 )
	Titolo 4	Rimborso di prestiti	0,00	previsione di competenza <i>di cui già impegnato *</i> <i>di cui fondo pluriennale vincolato</i> previsione di cassa	167.714,26  ( 0,00 ) 167.714,26	163.757,85  ( 0,00 ) ( 0,00 ) 163.757,85	168.181,71  ( 0,00 ) ( 0,00 )	172.770,00  ( 0,00 ) ( 0,00 )
Totale Programma	01	Valorizzazione dei beni di interesse storico	12.144.658,99	previsione di competenza <i>di cui già impegnato *</i> <i>di cui fondo pluriennale vincolato</i> previsione di cassa	29.740.941,24  ( 4.322.763,45 ) 26.134.742,66	10.122.043,36  ( 200.504,13 ) ( 1.450.000,00 ) 20.816.702,35	6.386.789,90  ( 0,00 ) ( 0,00 )	5.829.789,92  ( 0,00 ) ( 0,00 )

**BILANCIO DI PREVISIONE 2023 - 2024 - 2025**  
**SPESE**

MISSIONE, PROGRAMMA, TITOLO	DENOMINAZIONE	RESIDUI PRESUNTI AL TERMINE DELL'ESERCIZIO PRECEDENTE QUELLO CUI SI RIFERISCE IL BILANCIO		PREVISIONI DEFINITIVE DELL'ANNO PRECEDENTE QUELLO CUI SI RIFERISCE IL BILANCIO	PREVISIONI			
					DELL'ANNO 2023	DELL'ANNO 2024	DELL'ANNO 2025	
0502	Programma	02	Attività culturali e interventi diversi nel settore culturale					
	Titolo 1	Spese correnti	2.714.382,36	previsione di competenza <i>di cui già impegnato *</i> <i>di cui fondo pluriennale vincolato</i> previsione di cassa	14.428.892,88  ( 67.151,05 ) 17.016.997,00	12.475.304,96  ( 2.537.628,96 ) ( 0,00 ) 13.424.224,16	11.925.153,91  ( 1.012.805,96 ) ( 0,00 ) ( 0,00 )	11.608.153,91  ( 0,00 ) ( 0,00 ) ( 0,00 )
	Titolo 2	Spese in conto capitale	896.059,11	previsione di competenza <i>di cui già impegnato *</i> <i>di cui fondo pluriennale vincolato</i> previsione di cassa	1.423.410,53  ( 44.606,20 ) 1.374.074,93	365.586,20  ( 0,00 ) ( 0,00 ) 1.261.645,31	200.000,00  ( 0,00 ) ( 0,00 ) ( 0,00 )	200.000,00  ( 0,00 ) ( 0,00 ) ( 0,00 )
	Titolo 3	Spese per incremento di attività finanziarie	0,00	previsione di competenza <i>di cui già impegnato *</i> <i>di cui fondo pluriennale vincolato</i> previsione di cassa	0,00  ( 0,00 ) 0,00	0,00  ( 0,00 ) ( 0,00 ) 0,00	0,00  ( 0,00 ) ( 0,00 ) ( 0,00 )	0,00  ( 0,00 ) ( 0,00 ) ( 0,00 )
	Titolo 4	Rimborso di prestiti	0,00	previsione di competenza <i>di cui già impegnato *</i> <i>di cui fondo pluriennale vincolato</i> previsione di cassa	0,00  ( 0,00 ) 0,00	0,00  ( 0,00 ) ( 0,00 ) 0,00	0,00  ( 0,00 ) ( 0,00 ) ( 0,00 )	0,00  ( 0,00 ) ( 0,00 ) ( 0,00 )
	<b>Totale Programma</b>	<b>02</b> Attività culturali e interventi diversi nel settore culturale	<b>3.610.441,47</b>	<b>previsione di competenza <i>di cui già impegnato *</i> <i>di cui fondo pluriennale vincolato</i> previsione di cassa</b>	<b>15.852.303,41  ( 111.757,25 ) 18.391.071,93</b>	<b>12.840.891,16  ( 2.537.628,96 ) ( 0,00 ) 14.685.869,47</b>	<b>12.125.153,91  ( 1.012.805,96 ) ( 0,00 ) ( 0,00 )</b>	<b>11.808.153,91  ( 0,00 ) ( 0,00 ) ( 0,00 )</b>
<b>TOTALE MISSIONE</b>	<b>05</b>	<b>Tutela e valorizzazione dei beni e attività culturali</b>	<b>15.755.100,46</b>	<b>previsione di competenza <i>di cui già impegnato *</i> <i>di cui fondo pluriennale vincolato</i> previsione di cassa</b>	<b>45.593.244,65  ( 4.434.520,70 ) 44.525.814,59</b>	<b>22.962.934,52  ( 2.738.133,09 ) ( 1.450.000,00 ) 35.502.571,82</b>	<b>18.511.943,81  ( 1.012.805,96 ) ( 0,00 ) ( 0,00 )</b>	<b>17.637.943,83  ( 0,00 ) ( 0,00 ) ( 0,00 )</b>

**BILANCIO DI PREVISIONE 2023 - 2024 - 2025**  
**SPESE**

MISSIONE, PROGRAMMA, TITOLO	DENOMINAZIONE	RESIDUI PRESUNTI AL TERMINE DELL'ESERCIZIO PRECEDENTE QUELLO CUI SI RIFERISCE IL BILANCIO		PREVISIONI DEFINITIVE DELL'ANNO PRECEDENTE QUELLO CUI SI RIFERISCE IL BILANCIO	PREVISIONI		
					DELL'ANNO 2023	DELL'ANNO 2024	DELL'ANNO 2025
MISSIONE	06 Politiche giovanili, sport e tempo libero						
0601	Programma	01 Sport e tempo libero					
	Titolo 1	Spese correnti	1.910.427,44	previsione di competenza <i>di cui già impegnato *</i> <i>di cui fondo pluriennale vincolato</i> previsione di cassa	5.731.569,14  ( 0,00 ) 8.746.365,44	4.699.563,67 <i>( 485.582,37 )</i> <i>( 0,00 )</i> 6.609.991,11	4.458.235,75 <i>( 96.530,00 )</i> <i>( 0,00 )</i> 4.449.846,86
	Titolo 2	Spese in conto capitale	9.547.741,29	previsione di competenza <i>di cui già impegnato *</i> <i>di cui fondo pluriennale vincolato</i> previsione di cassa	15.505.785,84  ( 146.866,54 ) 16.228.243,07	2.693.866,54 <i>( 1.037,00 )</i> <i>( 200.000,00 )</i> 12.041.607,83	4.613.000,00 <i>( 0,00 )</i> <i>( 150.000,00 )</i> 4.550.000,00
	Titolo 3	Spese per incremento di attivita' finanziarie	0,00	previsione di competenza <i>di cui già impegnato *</i> <i>di cui fondo pluriennale vincolato</i> previsione di cassa	0,00  ( 0,00 ) 0,00	0,00 <i>( 0,00 )</i> <i>( 0,00 )</i> 0,00	0,00 <i>( 0,00 )</i> <i>( 0,00 )</i> 0,00
	Titolo 4	Rimborso di prestiti	0,00	previsione di competenza <i>di cui già impegnato *</i> <i>di cui fondo pluriennale vincolato</i> previsione di cassa	716.896,68  ( 0,00 ) 716.896,68	724.565,71 <i>( 0,00 )</i> <i>( 0,00 )</i> 724.565,71	732.676,65 <i>( 0,00 )</i> <i>( 0,00 )</i> 741.065,53
Totale Programma	01 Sport e tempo libero		11.458.168,73	previsione di competenza <i>di cui già impegnato *</i> <i>di cui fondo pluriennale vincolato</i> previsione di cassa	21.954.251,66  ( 146.866,54 ) 25.691.505,19	8.117.995,92 <i>( 486.619,37 )</i> <i>( 200.000,00 )</i> 19.376.164,65	9.803.912,40 <i>( 96.530,00 )</i> <i>( 150.000,00 )</i> 9.740.912,39

**BILANCIO DI PREVISIONE 2023 - 2024 - 2025**  
**SPESE**

MISSIONE, PROGRAMMA, TITOLO	DENOMINAZIONE	RESIDUI PRESUNTI AL TERMINE DELL'ESERCIZIO PRECEDENTE QUELLO CUI SI RIFERISCE IL BILANCIO		PREVISIONI DEFINITIVE DELL'ANNO PRECEDENTE QUELLO CUI SI RIFERISCE IL BILANCIO	PREVISIONI	PREVISIONI	PREVISIONI	
					DELL'ANNO 2023	DELL'ANNO 2024	DELL'ANNO 2025	
0602	Programma	02	Giovani					
	Titolo 1	Spese correnti	499.385,70	previsione di competenza <i>di cui già impegnato *</i> <i>di cui fondo pluriennale vincolato</i> previsione di cassa	1.616.374,11  ( 12.916,96 ) 2.034.415,82	1.645.788,96  ( 420.680,47 ) ( 0,00 ) 2.145.174,66	1.547.872,00  ( 199.982,40 ) ( 0,00 ) ( 0,00 )	1.547.872,00  ( 0,00 ) ( 0,00 ) ( 0,00 )
	Titolo 2	Spese in conto capitale	0,00	previsione di competenza <i>di cui già impegnato *</i> <i>di cui fondo pluriennale vincolato</i> previsione di cassa	12.000,00  ( 0,00 ) 12.000,00	26.000,00  ( 0,00 ) 26.000,00	14.000,00  ( 0,00 ) ( 0,00 )	14.000,00  ( 0,00 ) ( 0,00 )
	Titolo 3	Spese per incremento di attivita' finanziarie	0,00	previsione di competenza <i>di cui già impegnato *</i> <i>di cui fondo pluriennale vincolato</i> previsione di cassa	0,00  ( 0,00 ) 0,00	0,00  ( 0,00 ) 0,00	0,00  ( 0,00 ) ( 0,00 )	0,00  ( 0,00 ) ( 0,00 )
	Titolo 4	Rimborso di prestiti	0,00	previsione di competenza <i>di cui già impegnato *</i> <i>di cui fondo pluriennale vincolato</i> previsione di cassa	0,00  ( 0,00 ) 0,00	0,00  ( 0,00 ) 0,00	0,00  ( 0,00 ) ( 0,00 )	0,00  ( 0,00 ) ( 0,00 )
	<b>Totale Programma</b>	<b>02</b> Giovani	<b>499.385,70</b>	<b>previsione di competenza</b> <b><i>di cui già impegnato *</i></b> <b><i>di cui fondo pluriennale vincolato</i></b> <b>previsione di cassa</b>	<b>1.628.374,11</b>  <b>( 12.916,96 )</b> <b>2.046.415,82</b>	<b>1.671.788,96</b>  <b>( 420.680,47 )</b> <b>( 0,00 )</b> <b>2.171.174,66</b>	<b>1.561.872,00</b>  <b>( 199.982,40 )</b> <b>( 0,00 )</b> <b>( 0,00 )</b>	<b>1.561.872,00</b>  <b>( 0,00 )</b> <b>( 0,00 )</b> <b>( 0,00 )</b>
<b>TOTALE MISSIONE</b>	<b>06</b> Politiche giovanili, sport e tempo libero		<b>11.957.554,43</b>	<b>previsione di competenza</b> <b><i>di cui già impegnato *</i></b> <b><i>di cui fondo pluriennale vincolato</i></b> <b>previsione di cassa</b>	<b>23.582.625,77</b>  <b>( 159.783,50 )</b> <b>27.737.921,01</b>	<b>9.789.784,88</b>  <b>( 907.299,84 )</b> <b>( 200.000,00 )</b> <b>21.547.339,31</b>	<b>11.365.784,40</b>  <b>( 296.512,40 )</b> <b>( 150.000,00 )</b> <b>( 0,00 )</b>	<b>11.302.784,39</b>  <b>( 0,00 )</b> <b>( 0,00 )</b> <b>( 0,00 )</b>



**BILANCIO DI PREVISIONE 2023 - 2024 - 2025**  
**SPESE**

MISSIONE, PROGRAMMA, TITOLO	DENOMINAZIONE	RESIDUI PRESUNTI AL TERMINE DELL'ESERCIZIO PRECEDENTE QUELLO CUI SI RIFERISCE IL BILANCIO	PREVISIONI DEFINITIVE DELL'ANNO PRECEDENTE QUELLO CUI SI RIFERISCE IL BILANCIO	PREVISIONI				
				DELL'ANNO 2023	DELL'ANNO 2024	DELL'ANNO 2025		
MISSIONE	07 Turismo							
0701	Programma	01 Sviluppo e valorizzazione del turismo						
	Titolo 1	Spese correnti	275.950,13	previsione di competenza <i>di cui già impegnato *</i> <i>di cui fondo pluriennale vincolato</i>	666.417,30 ( 3.684,40 ) 985.774,69	706.089,49 ( 3.684,40 ) ( 0,00 ) 982.039,62	702.405,09 ( 0,00 ) ( 0,00 ) ( 0,00 )	702.405,09 ( 0,00 ) ( 0,00 ) ( 0,00 )
	Titolo 2	Spese in conto capitale	0,00	previsione di competenza <i>di cui già impegnato *</i> <i>di cui fondo pluriennale vincolato</i>	0,00 ( 0,00 ) 0,00	0,00 ( 0,00 ) ( 0,00 )	0,00 ( 0,00 ) ( 0,00 )	0,00 ( 0,00 ) ( 0,00 )
	Titolo 3	Spese per incremento di attività finanziarie	0,00	previsione di competenza <i>di cui già impegnato *</i> <i>di cui fondo pluriennale vincolato</i>	0,00 ( 0,00 ) 0,00	0,00 ( 0,00 ) ( 0,00 )	0,00 ( 0,00 ) ( 0,00 )	0,00 ( 0,00 ) ( 0,00 )
	Titolo 4	Rimborso di prestiti	0,00	previsione di competenza <i>di cui già impegnato *</i> <i>di cui fondo pluriennale vincolato</i>	0,00 ( 0,00 ) 0,00	0,00 ( 0,00 ) ( 0,00 )	0,00 ( 0,00 ) ( 0,00 )	0,00 ( 0,00 ) ( 0,00 )
	Totale Programma	01 Sviluppo e valorizzazione del turismo	275.950,13	previsione di competenza <i>di cui già impegnato *</i> <i>di cui fondo pluriennale vincolato</i>	666.417,30 ( 3.684,40 ) 985.774,69	706.089,49 ( 3.684,40 ) ( 0,00 ) 982.039,62	702.405,09 ( 0,00 ) ( 0,00 ) ( 0,00 )	702.405,09 ( 0,00 ) ( 0,00 ) ( 0,00 )
TOTALE MISSIONE	07 Turismo		275.950,13	previsione di competenza <i>di cui già impegnato *</i> <i>di cui fondo pluriennale vincolato</i>	666.417,30 ( 3.684,40 ) 985.774,69	706.089,49 ( 3.684,40 ) ( 0,00 ) 982.039,62	702.405,09 ( 0,00 ) ( 0,00 ) ( 0,00 )	702.405,09 ( 0,00 ) ( 0,00 ) ( 0,00 )

**BILANCIO DI PREVISIONE 2023 - 2024 - 2025**  
**SPESE**

MISSIONE, PROGRAMMA, TITOLO	DENOMINAZIONE	RESIDUI PRESUNTI AL TERMINE DELL'ESERCIZIO PRECEDENTE QUELLO CUI SI RIFERISCE IL BILANCIO		PREVISIONI DEFINITIVE DELL'ANNO PRECEDENTE QUELLO CUI SI RIFERISCE IL BILANCIO	PREVISIONI	PREVISIONI	PREVISIONI	
					DELL'ANNO 2023	DELL'ANNO 2024	DELL'ANNO 2025	
MISSIONE	08	Assetto del territorio ed edilizia abitativa						
0801	Programma	01	Urbanistica e assetto del territorio					
	Titolo 1	Spese correnti	169.439,20	previsione di competenza <i>di cui già impegnato *</i> <i>di cui fondo pluriennale vincolato</i> previsione di cassa	1.125.083,24 <i>( 0,00 )</i> 1.338.706,16	891.987,43 <i>( 44.688,16 )</i> <i>( 0,00 )</i> 1.061.426,63	895.784,00 <i>( 31.620,00 )</i> <i>( 0,00 )</i> 1.050.000,00	895.784,00 <i>( 0,00 )</i> <i>( 0,00 )</i> 1.050.000,00
	Titolo 2	Spese in conto capitale	2.067.902,27	previsione di competenza <i>di cui già impegnato *</i> <i>di cui fondo pluriennale vincolato</i> previsione di cassa	3.650.000,00 <i>( 0,00 )</i> 3.724.457,00	1.050.000,00 <i>( 0,00 )</i> <i>( 0,00 )</i> 3.117.902,27	1.050.000,00 <i>( 0,00 )</i> <i>( 0,00 )</i> 1.050.000,00	1.050.000,00 <i>( 0,00 )</i> <i>( 0,00 )</i> 1.050.000,00
	Titolo 3	Spese per incremento di attivita' finanziarie	0,00	previsione di competenza <i>di cui già impegnato *</i> <i>di cui fondo pluriennale vincolato</i> previsione di cassa	0,00 <i>( 0,00 )</i> <i>( 0,00 )</i> 0,00	0,00 <i>( 0,00 )</i> <i>( 0,00 )</i> 0,00	0,00 <i>( 0,00 )</i> <i>( 0,00 )</i> 0,00	0,00 <i>( 0,00 )</i> <i>( 0,00 )</i> 0,00
	Titolo 4	Rimborso di prestiti	0,00	previsione di competenza <i>di cui già impegnato *</i> <i>di cui fondo pluriennale vincolato</i> previsione di cassa	0,00 <i>( 0,00 )</i> <i>( 0,00 )</i> 0,00	0,00 <i>( 0,00 )</i> <i>( 0,00 )</i> 0,00	0,00 <i>( 0,00 )</i> <i>( 0,00 )</i> 0,00	0,00 <i>( 0,00 )</i> <i>( 0,00 )</i> 0,00
Totale Programma		01 Urbanistica e assetto del territorio	2.237.341,47	previsione di competenza <i>di cui già impegnato *</i> <i>di cui fondo pluriennale vincolato</i> previsione di cassa	4.775.083,24 <i>( 44.688,16 )</i> <i>( 0,00 )</i> 5.063.163,16	1.941.987,43 <i>( 44.688,16 )</i> <i>( 0,00 )</i> 4.179.328,90	1.945.784,00 <i>( 31.620,00 )</i> <i>( 0,00 )</i> 1.945.784,00	1.945.784,00 <i>( 0,00 )</i> <i>( 0,00 )</i> 1.945.784,00

**BILANCIO DI PREVISIONE 2023 - 2024 - 2025**  
**SPESE**

MISSIONE, PROGRAMMA, TITOLO	DENOMINAZIONE	RESIDUI PRESUNTI AL TERMINE DELL'ESERCIZIO PRECEDENTE QUELLO CUI SI RIFERISCE IL BILANCIO		PREVISIONI DEFINITIVE DELL'ANNO PRECEDENTE QUELLO CUI SI RIFERISCE IL BILANCIO	PREVISIONI			
					DELL'ANNO 2023	DELL'ANNO 2024	DELL'ANNO 2025	
0802	Programma	02 Edilizia residenziale pubblica e locale e piani di edilizia economico-popolare						
	Titolo 1	Spese correnti	37.041,51	previsione di competenza <i>di cui già impegnato *</i> <i>di cui fondo pluriennale vincolato</i> previsione di cassa	701.508,10  ( 0,00 ) 757.355,29	629.180,15  ( 0,00 ) ( 0,00 ) 666.221,66	628.452,69  ( 0,00 ) ( 0,00 ) 	627.702,13  ( 0,00 ) ( 0,00 ) 
	Titolo 2	Spese in conto capitale	4.837.555,35	previsione di competenza <i>di cui già impegnato *</i> <i>di cui fondo pluriennale vincolato</i> previsione di cassa	10.347.038,18  ( 230.000,00 ) 10.754.113,58	4.200.500,00  ( 980.000,00 ) 8.058.055,35	3.650.500,00  ( 100.000,00 ) 	2.075.000,00  ( 0,00 ) ( 0,00 ) 
	Titolo 3	Spese per incremento di attività finanziarie	0,00	previsione di competenza <i>di cui già impegnato *</i> <i>di cui fondo pluriennale vincolato</i> previsione di cassa	0,00  ( 0,00 ) 0,00	0,00  ( 0,00 ) ( 0,00 ) 0,00	0,00  ( 0,00 ) ( 0,00 ) 	0,00  ( 0,00 ) ( 0,00 ) 
	Titolo 4	Rimborso di prestiti	0,00	previsione di competenza <i>di cui già impegnato *</i> <i>di cui fondo pluriennale vincolato</i> previsione di cassa	135.644,14  ( 0,00 ) 135.644,14	43.273,21  ( 0,00 ) ( 0,00 ) 43.273,21	44.000,67  ( 0,00 ) ( 0,00 ) 	44.751,23  ( 0,00 ) ( 0,00 ) 
	Totale Programma	02 Edilizia residenziale pubblica e locale e piani di edilizia economico-popolare	4.874.596,86	previsione di competenza <i>di cui già impegnato *</i> <i>di cui fondo pluriennale vincolato</i> previsione di cassa	11.184.190,42  ( 230.000,00 ) 11.647.113,01	4.872.953,36  ( 980.000,00 ) 8.767.550,22	4.322.953,36  ( 100.000,00 ) 	2.747.453,36  ( 0,00 ) ( 0,00 ) 
	TOTALE MISSIONE	08 Assetto del territorio ed edilizia abitativa	7.111.938,33	previsione di competenza <i>di cui già impegnato *</i> <i>di cui fondo pluriennale vincolato</i> previsione di cassa	15.959.273,66  ( 44.688,16 ) ( 230.000,00 ) 16.710.276,17	6.814.940,79  ( 44.688,16 ) ( 980.000,00 ) 12.946.879,12	6.268.737,36  ( 31.620,00 ) ( 100.000,00 ) 	4.693.237,36  ( 0,00 ) ( 0,00 ) 

**BILANCIO DI PREVISIONE 2023 - 2024 - 2025**  
**SPESE**

MISSIONE, PROGRAMMA, TITOLO	DENOMINAZIONE	RESIDUI PRESUNTI AL TERMINE DELL'ESERCIZIO PRECEDENTE QUELLO CUI SI RIFERISCE IL BILANCIO	PREVISIONI DEFINITIVE DELL'ANNO PRECEDENTE QUELLO CUI SI RIFERISCE IL BILANCIO	PREVISIONI	PREVISIONI	PREVISIONI		
				DELL'ANNO 2023	DELL'ANNO 2024	DELL'ANNO 2025		
MISSIONE	09 Sviluppo sostenibile e tutela del territorio e dell'ambiente							
0901	Programma	01 Difesa del suolo						
	Titolo 1	Spese correnti	20,00	previsione di competenza <i>di cui già impegnato *</i> <i>di cui fondo pluriennale vincolato</i> previsione di cassa	0,00 <i>( 0,00 )</i> <i>( 0,00 )</i> 2.020,00	48,00 <i>( 0,00 )</i> <i>( 0,00 )</i> 68,00	48,00 <i>( 0,00 )</i> <i>( 0,00 )</i> 68,00	48,00 <i>( 0,00 )</i> <i>( 0,00 )</i> 68,00
	Titolo 2	Spese in conto capitale	638.781,49	previsione di competenza <i>di cui già impegnato *</i> <i>di cui fondo pluriennale vincolato</i> previsione di cassa	1.231.479,24 <i>( 0,00 )</i> <i>( 0,00 )</i> 1.369.376,28	0,00 <i>( 0,00 )</i> <i>( 0,00 )</i> 638.781,49	0,00 <i>( 0,00 )</i> <i>( 0,00 )</i> 638.781,49	0,00 <i>( 0,00 )</i> <i>( 0,00 )</i> 638.781,49
	Titolo 3	Spese per incremento di attivita' finanziarie	0,00	previsione di competenza <i>di cui già impegnato *</i> <i>di cui fondo pluriennale vincolato</i> previsione di cassa	0,00 <i>( 0,00 )</i> <i>( 0,00 )</i> 0,00	0,00 <i>( 0,00 )</i> <i>( 0,00 )</i> 0,00	0,00 <i>( 0,00 )</i> <i>( 0,00 )</i> 0,00	0,00 <i>( 0,00 )</i> <i>( 0,00 )</i> 0,00
	Titolo 4	Rimborso di prestiti	0,00	previsione di competenza <i>di cui già impegnato *</i> <i>di cui fondo pluriennale vincolato</i> previsione di cassa	0,00 <i>( 0,00 )</i> <i>( 0,00 )</i> 0,00	0,00 <i>( 0,00 )</i> <i>( 0,00 )</i> 0,00	0,00 <i>( 0,00 )</i> <i>( 0,00 )</i> 0,00	0,00 <i>( 0,00 )</i> <i>( 0,00 )</i> 0,00
Totale Programma		01 Difesa del suolo	638.801,49	previsione di competenza <i>di cui già impegnato *</i> <i>di cui fondo pluriennale vincolato</i> previsione di cassa	1.231.479,24 <i>( 0,00 )</i> <i>( 0,00 )</i> 1.371.396,28	48,00 <i>( 0,00 )</i> <i>( 0,00 )</i> 638.849,49	48,00 <i>( 0,00 )</i> <i>( 0,00 )</i> 638.849,49	48,00 <i>( 0,00 )</i> <i>( 0,00 )</i> 638.849,49

**BILANCIO DI PREVISIONE 2023 - 2024 - 2025**  
**SPESE**

MISSIONE, PROGRAMMA, TITOLO	DENOMINAZIONE	RESIDUI PRESUNTI AL TERMINE DELL'ESERCIZIO PRECEDENTE QUELLO CUI SI RIFERISCE IL BILANCIO		PREVISIONI DEFINITIVE DELL'ANNO PRECEDENTE QUELLO CUI SI RIFERISCE IL BILANCIO	PREVISIONI			
					DELL'ANNO 2023	DELL'ANNO 2024	DELL'ANNO 2025	
0902	Programma	02 Tutela, valorizzazione e recupero ambientale						
	Titolo 1	Spese correnti	2.689.843,53	previsione di competenza <i>di cui già impegnato *</i> <i>di cui fondo pluriennale vincolato</i> previsione di cassa	9.507.679,39  ( 47.865,65 ) 11.140.023,29	6.325.133,84 ( 402.065,71 ) ( 0,00 ) 9.014.977,37	6.210.908,17 ( 62.659,00 ) ( 0,00 ) ( 0,00 )	6.210.792,92 ( 0,00 ) ( 0,00 ) ( 0,00 )
	Titolo 2	Spese in conto capitale	6.040.432,30	previsione di competenza <i>di cui già impegnato *</i> <i>di cui fondo pluriennale vincolato</i> previsione di cassa	22.517.696,69  ( 4.424.000,00 ) 19.518.445,05	11.373.000,00 ( 0,00 ) ( 3.000.000,00 ) 14.413.432,30	4.111.000,00 ( 0,00 ) ( 50.000,00 ) ( 0,00 )	2.100.000,00 ( 0,00 ) ( 0,00 ) ( 0,00 )
	Titolo 3	Spese per incremento di attivita' finanziarie	0,00	previsione di competenza <i>di cui già impegnato *</i> <i>di cui fondo pluriennale vincolato</i> previsione di cassa	0,00  ( 0,00 ) 0,00	0,00 ( 0,00 ) ( 0,00 ) 0,00	0,00 ( 0,00 ) ( 0,00 ) ( 0,00 )	0,00 ( 0,00 ) ( 0,00 ) ( 0,00 )
	Titolo 4	Rimborso di prestiti	0,00	previsione di competenza <i>di cui già impegnato *</i> <i>di cui fondo pluriennale vincolato</i> previsione di cassa	18.610,70  ( 0,00 ) 18.610,70	18.723,00 ( 0,00 ) ( 0,00 ) 18.723,00	18.836,77 ( 0,00 ) ( 0,00 ) ( 0,00 )	18.952,02 ( 0,00 ) ( 0,00 ) ( 0,00 )
Totale Programma	02 Tutela, valorizzazione e recupero ambientale		8.730.275,83	previsione di competenza <i>di cui già impegnato *</i> <i>di cui fondo pluriennale vincolato</i> previsione di cassa	32.043.986,78  ( 4.471.865,65 ) 30.677.079,04	17.716.856,84 ( 402.065,71 ) ( 3.000.000,00 ) 23.447.132,67	10.340.744,94 ( 62.659,00 ) ( 50.000,00 ) ( 0,00 )	8.329.744,94 ( 0,00 ) ( 0,00 ) ( 0,00 )

**BILANCIO DI PREVISIONE 2023 - 2024 - 2025**  
**SPESE**

MISSIONE, PROGRAMMA, TITOLO	DENOMINAZIONE	RESIDUI PRESUNTI AL TERMINE DELL'ESERCIZIO PRECEDENTE QUELLO CUI SI RIFERISCE IL BILANCIO		PREVISIONI DEFINITIVE DELL'ANNO PRECEDENTE QUELLO CUI SI RIFERISCE IL BILANCIO	PREVISIONI			
					DELL'ANNO 2023	DELL'ANNO 2024	DELL'ANNO 2025	
0903	Programma	03 Rifiuti						
	Titolo 1	Spese correnti	35.292.059,44	previsione di competenza <i>di cui già impegnato *</i> <i>di cui fondo pluriennale vincolato</i> previsione di cassa	47.584.764,48  ( 0,00 ) 74.926.570,78	46.863.267,36 <i>( 40.000,00 )</i> <i>( 0,00 )</i> 2.141.843,59	46.863.121,75 <i>( 0,00 )</i> <i>( 0,00 )</i> <i>( 0,00 )</i>	46.862.970,29 <i>( 0,00 )</i> <i>( 0,00 )</i> <i>( 0,00 )</i>
	Titolo 2	Spese in conto capitale	0,00	previsione di competenza <i>di cui già impegnato *</i> <i>di cui fondo pluriennale vincolato</i> previsione di cassa	0,00  ( 0,00 ) 0,00	0,00 <i>( 0,00 )</i> <i>( 0,00 )</i> 0,00	0,00 <i>( 0,00 )</i> <i>( 0,00 )</i> <i>( 0,00 )</i>	0,00 <i>( 0,00 )</i> <i>( 0,00 )</i> <i>( 0,00 )</i>
	Titolo 3	Spese per incremento di attivita' finanziarie	0,00	previsione di competenza <i>di cui già impegnato *</i> <i>di cui fondo pluriennale vincolato</i> previsione di cassa	0,00  ( 0,00 ) 0,00	0,00 <i>( 0,00 )</i> <i>( 0,00 )</i> 0,00	0,00 <i>( 0,00 )</i> <i>( 0,00 )</i> <i>( 0,00 )</i>	0,00 <i>( 0,00 )</i> <i>( 0,00 )</i> <i>( 0,00 )</i>
	Titolo 4	Rimborso di prestiti	0,00	previsione di competenza <i>di cui già impegnato *</i> <i>di cui fondo pluriennale vincolato</i> previsione di cassa	3.485,39  ( 0,00 ) 3.485,39	3.625,39 <i>( 0,00 )</i> <i>( 0,00 )</i> 3.625,39	3.771,00 <i>( 0,00 )</i> <i>( 0,00 )</i> <i>( 0,00 )</i>	3.922,46 <i>( 0,00 )</i> <i>( 0,00 )</i> <i>( 0,00 )</i>
Totale Programma		03 Rifiuti	35.292.059,44	previsione di competenza <i>di cui già impegnato *</i> <i>di cui fondo pluriennale vincolato</i> previsione di cassa	47.588.249,87  ( 0,00 ) 74.930.056,17	46.866.892,75 <i>( 40.000,00 )</i> <i>( 0,00 )</i> 2.145.468,98	46.866.892,75 <i>( 0,00 )</i> <i>( 0,00 )</i> <i>( 0,00 )</i>	46.866.892,75 <i>( 0,00 )</i> <i>( 0,00 )</i> <i>( 0,00 )</i>

**BILANCIO DI PREVISIONE 2023 - 2024 - 2025**  
**SPESE**

MISSIONE, PROGRAMMA, TITOLO	DENOMINAZIONE	RESIDUI PRESUNTI AL TERMINE DELL'ESERCIZIO PRECEDENTE QUELLO CUI SI RIFERISCE IL BILANCIO	PREVISIONI DEFINITIVE DELL'ANNO PRECEDENTE QUELLO CUI SI RIFERISCE IL BILANCIO	PREVISIONI	PREVISIONI	PREVISIONI		
				DELL'ANNO 2023	DELL'ANNO 2024	DELL'ANNO 2025		
0904	Programma	04 Servizio idrico integrato						
	Titolo 1	Spese correnti	2.380,00	previsione di competenza <i>di cui già impegnato *</i> <i>di cui fondo pluriennale vincolato</i> previsione di cassa	272.219,05 <i>( 0,00 )</i> <i>( 0,00 )</i> 274.599,05	166.916,45 <i>( 0,00 )</i> <i>( 0,00 )</i> 169.296,45	161.398,71 <i>( 0,00 )</i> <i>( 0,00 )</i> <i>( 0,00 )</i>	155.657,00 <i>( 0,00 )</i> <i>( 0,00 )</i> <i>( 0,00 )</i>
	Titolo 2	Spese in conto capitale	11.203,20	previsione di competenza <i>di cui già impegnato *</i> <i>di cui fondo pluriennale vincolato</i> previsione di cassa	25.000,00 <i>( 0,00 )</i> <i>( 0,00 )</i> 52.894,03	0,00 <i>( 0,00 )</i> <i>( 0,00 )</i> 11.203,20	0,00 <i>( 0,00 )</i> <i>( 0,00 )</i> <i>( 0,00 )</i>	0,00 <i>( 0,00 )</i> <i>( 0,00 )</i> <i>( 0,00 )</i>
	Titolo 3	Spese per incremento di attivita' finanziarie	0,00	previsione di competenza <i>di cui già impegnato *</i> <i>di cui fondo pluriennale vincolato</i> previsione di cassa	0,00 <i>( 0,00 )</i> <i>( 0,00 )</i> 0,00	0,00 <i>( 0,00 )</i> <i>( 0,00 )</i> 0,00	0,00 <i>( 0,00 )</i> <i>( 0,00 )</i> <i>( 0,00 )</i>	0,00 <i>( 0,00 )</i> <i>( 0,00 )</i> <i>( 0,00 )</i>
	Titolo 4	Rimborso di prestiti	0,00	previsione di competenza <i>di cui già impegnato *</i> <i>di cui fondo pluriennale vincolato</i> previsione di cassa	132.195,77 <i>( 0,00 )</i> <i>( 0,00 )</i> 132.195,77	137.498,37 <i>( 0,00 )</i> <i>( 0,00 )</i> 137.498,37	143.016,11 <i>( 0,00 )</i> <i>( 0,00 )</i> <i>( 0,00 )</i>	148.757,82 <i>( 0,00 )</i> <i>( 0,00 )</i> <i>( 0,00 )</i>
Totale Programma		04 Servizio idrico integrato	13.583,20	previsione di competenza <i>di cui già impegnato *</i> <i>di cui fondo pluriennale vincolato</i> previsione di cassa	429.414,82 <i>( 0,00 )</i> <i>( 0,00 )</i> 459.688,85	304.414,82 <i>( 0,00 )</i> <i>( 0,00 )</i> 317.998,02	304.414,82 <i>( 0,00 )</i> <i>( 0,00 )</i> <i>( 0,00 )</i>	304.414,82 <i>( 0,00 )</i> <i>( 0,00 )</i> <i>( 0,00 )</i>

**BILANCIO DI PREVISIONE 2023 - 2024 - 2025**  
**SPESE**

MISSIONE, PROGRAMMA, TITOLO	DENOMINAZIONE	RESIDUI PRESUNTI AL TERMINE DELL'ESERCIZIO PRECEDENTE QUELLO CUI SI RIFERISCE IL BILANCIO		PREVISIONI DEFINITIVE DELL'ANNO PRECEDENTE QUELLO CUI SI RIFERISCE IL BILANCIO	PREVISIONI			
					DELL'ANNO 2023	DELL'ANNO 2024	DELL'ANNO 2025	
0905	Programma	05 Aree protette, parchi naturali, protezione naturalistica e forestazione						
	Titolo 1	Spese correnti	43.308,92	previsione di competenza <i>di cui già impegnato *</i> <i>di cui fondo pluriennale vincolato</i> previsione di cassa	325.744,14  ( 0,00 ) 408.488,42	239.320,00 ( 10.400,00 ) ( 0,00 ) 282.628,92	258.700,00 ( 0,00 ) ( 0,00 ) ( 0,00 )	258.700,00 ( 0,00 ) ( 0,00 ) ( 0,00 )
	Titolo 2	Spese in conto capitale	69.697,49	previsione di competenza <i>di cui già impegnato *</i> <i>di cui fondo pluriennale vincolato</i> previsione di cassa	75.650,03  ( 0,00 ) 75.650,03	0,00 ( 0,00 ) ( 0,00 ) 69.697,49	0,00 ( 0,00 ) ( 0,00 ) ( 0,00 )	0,00 ( 0,00 ) ( 0,00 ) ( 0,00 )
	Titolo 3	Spese per incremento di attivita' finanziarie	0,00	previsione di competenza <i>di cui già impegnato *</i> <i>di cui fondo pluriennale vincolato</i> previsione di cassa	0,00  ( 0,00 ) 0,00	0,00 ( 0,00 ) ( 0,00 ) 0,00	0,00 ( 0,00 ) ( 0,00 ) ( 0,00 )	0,00 ( 0,00 ) ( 0,00 ) ( 0,00 )
	Titolo 4	Rimborso di prestiti	0,00	previsione di competenza <i>di cui già impegnato *</i> <i>di cui fondo pluriennale vincolato</i> previsione di cassa	0,00  ( 0,00 ) 0,00	0,00 ( 0,00 ) ( 0,00 ) 0,00	0,00 ( 0,00 ) ( 0,00 ) ( 0,00 )	0,00 ( 0,00 ) ( 0,00 ) ( 0,00 )
	Totale Programma	05 Aree protette, parchi naturali, protezione naturalistica e forestazione	113.006,41	previsione di competenza <i>di cui già impegnato *</i> <i>di cui fondo pluriennale vincolato</i> previsione di cassa	401.394,17  ( 0,00 ) 484.138,45	239.320,00 ( 10.400,00 ) ( 0,00 ) 352.326,41	258.700,00 ( 0,00 ) ( 0,00 ) ( 0,00 )	258.700,00 ( 0,00 ) ( 0,00 ) ( 0,00 )



**BILANCIO DI PREVISIONE 2023 - 2024 - 2025**  
**SPESE**

MISSIONE, PROGRAMMA, TITOLO	DENOMINAZIONE	RESIDUI PRESUNTI AL TERMINE DELL'ESERCIZIO PRECEDENTE QUELLO CUI SI RIFERISCE IL BILANCIO	PREVISIONI DEFINITIVE DELL'ANNO PRECEDENTE QUELLO CUI SI RIFERISCE IL BILANCIO	PREVISIONI			
				DELL'ANNO 2023	DELL'ANNO 2024	DELL'ANNO 2025	
0906	Programma	06 Tutela e valorizzazione delle risorse idriche					
	Titolo 1	Spese correnti	0,00	0,00	0,00	0,00	0,00
		previsione di competenza		0,00	0,00	0,00	0,00
		<i>di cui già impegnato *</i>		( 0,00 )	( 0,00 )	( 0,00 )	( 0,00 )
		<i>di cui fondo pluriennale vincolato</i>		( 0,00 )	( 0,00 )	( 0,00 )	( 0,00 )
		previsione di cassa	0,00	0,00	0,00	0,00	0,00
	Titolo 2	Spese in conto capitale	0,00	0,00	0,00	0,00	0,00
		previsione di competenza		0,00	0,00	0,00	0,00
		<i>di cui già impegnato *</i>		( 0,00 )	( 0,00 )	( 0,00 )	( 0,00 )
		<i>di cui fondo pluriennale vincolato</i>		( 0,00 )	( 0,00 )	( 0,00 )	( 0,00 )
		previsione di cassa	0,00	0,00	0,00	0,00	0,00
	Titolo 3	Spese per incremento di attivita' finanziarie	0,00	0,00	0,00	0,00	0,00
		previsione di competenza		0,00	0,00	0,00	0,00
		<i>di cui già impegnato *</i>		( 0,00 )	( 0,00 )	( 0,00 )	( 0,00 )
		<i>di cui fondo pluriennale vincolato</i>		( 0,00 )	( 0,00 )	( 0,00 )	( 0,00 )
		previsione di cassa	0,00	0,00	0,00	0,00	0,00
	Titolo 4	Rimborso di prestiti	0,00	0,00	0,00	0,00	0,00
		previsione di competenza		0,00	0,00	0,00	0,00
		<i>di cui già impegnato *</i>		( 0,00 )	( 0,00 )	( 0,00 )	( 0,00 )
		<i>di cui fondo pluriennale vincolato</i>		( 0,00 )	( 0,00 )	( 0,00 )	( 0,00 )
		previsione di cassa	0,00	0,00	0,00	0,00	0,00
Totale Programma	06 Tutela e valorizzazione delle risorse idriche	0,00	0,00	0,00	0,00	0,00	0,00
		previsione di competenza		0,00	0,00	0,00	0,00
		<i>di cui già impegnato *</i>		( 0,00 )	( 0,00 )	( 0,00 )	( 0,00 )
		<i>di cui fondo pluriennale vincolato</i>		( 0,00 )	( 0,00 )	( 0,00 )	( 0,00 )
		previsione di cassa	0,00	0,00	0,00	0,00	0,00

**BILANCIO DI PREVISIONE 2023 - 2024 - 2025**  
**SPESE**

MISSIONE, PROGRAMMA, TITOLO	DENOMINAZIONE	RESIDUI PRESUNTI AL TERMINE DELL'ESERCIZIO PRECEDENTE QUELLO CUI SI RIFERISCE IL BILANCIO	PREVISIONI DEFINITIVE DELL'ANNO PRECEDENTE QUELLO CUI SI RIFERISCE IL BILANCIO	PREVISIONI		
				DELL'ANNO 2023	DELL'ANNO 2024	DELL'ANNO 2025
0907	Programma	07 Sviluppo sostenibile territorio montano piccoli Comuni				
	Titolo 1	Spese correnti	0,00	0,00	0,00	0,00
		previsione di competenza		0,00	0,00	0,00
		<i>di cui già impegnato *</i>		( 0,00 )	( 0,00 )	( 0,00 )
		<i>di cui fondo pluriennale vincolato</i>	( 0,00 )	( 0,00 )	( 0,00 )	( 0,00 )
		previsione di cassa	0,00	0,00		
	Titolo 2	Spese in conto capitale	0,00	0,00	0,00	0,00
		previsione di competenza		0,00	0,00	0,00
		<i>di cui già impegnato *</i>		( 0,00 )	( 0,00 )	( 0,00 )
		<i>di cui fondo pluriennale vincolato</i>	( 0,00 )	( 0,00 )	( 0,00 )	( 0,00 )
		previsione di cassa	0,00	0,00		
	Titolo 3	Spese per incremento di attivita' finanziarie	0,00	0,00	0,00	0,00
		previsione di competenza		0,00	0,00	0,00
		<i>di cui già impegnato *</i>		( 0,00 )	( 0,00 )	( 0,00 )
		<i>di cui fondo pluriennale vincolato</i>	( 0,00 )	( 0,00 )	( 0,00 )	( 0,00 )
		previsione di cassa	0,00	0,00		
	Titolo 4	Rimborso di prestiti	0,00	0,00	0,00	0,00
		previsione di competenza		0,00	0,00	0,00
		<i>di cui già impegnato *</i>		( 0,00 )	( 0,00 )	( 0,00 )
		<i>di cui fondo pluriennale vincolato</i>	( 0,00 )	( 0,00 )	( 0,00 )	( 0,00 )
		previsione di cassa	0,00	0,00		
Totale Programma	07 Sviluppo sostenibile territorio montano piccoli Comuni	0,00	0,00	0,00	0,00	0,00
		previsione di competenza		0,00	0,00	0,00
		<i>di cui già impegnato *</i>		( 0,00 )	( 0,00 )	( 0,00 )
		<i>di cui fondo pluriennale vincolato</i>	( 0,00 )	( 0,00 )	( 0,00 )	( 0,00 )
		previsione di cassa	0,00	0,00		

**BILANCIO DI PREVISIONE 2023 - 2024 - 2025**  
**SPESE**

MISSIONE, PROGRAMMA, TITOLO	DENOMINAZIONE	RESIDUI PRESUNTI AL TERMINE DELL'ESERCIZIO PRECEDENTE QUELLO CUI SI RIFERISCE IL BILANCIO		PREVISIONI DEFINITIVE DELL'ANNO PRECEDENTE QUELLO CUI SI RIFERISCE IL BILANCIO	PREVISIONI			
					DELL'ANNO 2023	DELL'ANNO 2024	DELL'ANNO 2025	
0908	Programma	08	Qualità dell'aria e riduzione dell'inquinamento					
	Titolo 1	Spese correnti	339.511,72	previsione di competenza <i>di cui già impegnato *</i> <i>di cui fondo pluriennale vincolato</i> previsione di cassa	1.307.837,07  ( 19.052,74 ) 1.587.260,94	828.587,74 ( 329.911,94 ) ( 0,00 ) 1.168.099,46	809.535,00 ( 5.511,51 ) ( 0,00 ) 0,00	808.535,00 ( 0,00 ) ( 0,00 ) 0,00
	Titolo 2	Spese in conto capitale	0,00	previsione di competenza <i>di cui già impegnato *</i> <i>di cui fondo pluriennale vincolato</i> previsione di cassa	0,00  ( 0,00 ) 0,00	50.000,00 ( 0,00 ) ( 0,00 ) 50.000,00	0,00 ( 0,00 ) ( 0,00 ) 0,00	0,00 ( 0,00 ) ( 0,00 ) 0,00
	Titolo 3	Spese per incremento di attività finanziarie	0,00	previsione di competenza <i>di cui già impegnato *</i> <i>di cui fondo pluriennale vincolato</i> previsione di cassa	0,00  ( 0,00 ) 0,00	0,00 ( 0,00 ) ( 0,00 ) 0,00	0,00 ( 0,00 ) ( 0,00 ) 0,00	0,00 ( 0,00 ) ( 0,00 ) 0,00
	Titolo 4	Rimborso di prestiti	0,00	previsione di competenza <i>di cui già impegnato *</i> <i>di cui fondo pluriennale vincolato</i> previsione di cassa	0,00  ( 0,00 ) 0,00	0,00 ( 0,00 ) ( 0,00 ) 0,00	0,00 ( 0,00 ) ( 0,00 ) 0,00	0,00 ( 0,00 ) ( 0,00 ) 0,00
	Totale Programma	08 Qualità dell'aria e riduzione dell'inquinamento	339.511,72	previsione di competenza <i>di cui già impegnato *</i> <i>di cui fondo pluriennale vincolato</i> previsione di cassa	1.307.837,07  ( 19.052,74 ) 1.587.260,94	878.587,74 ( 329.911,94 ) ( 0,00 ) 1.218.099,46	809.535,00 ( 5.511,51 ) ( 0,00 ) 0,00	808.535,00 ( 0,00 ) ( 0,00 ) 0,00
	TOTALE MISSIONE	09 Sviluppo sostenibile e tutela del territorio e dell'ambiente	45.127.238,09	previsione di competenza <i>di cui già impegnato *</i> <i>di cui fondo pluriennale vincolato</i> previsione di cassa	83.002.361,95  ( 4.490.918,39 ) 109.509.619,73	66.006.120,15 ( 782.377,65 ) ( 3.000.000,00 ) 28.119.875,03	58.580.335,51 ( 68.170,51 ) ( 50.000,00 ) 0,00	56.568.335,51 ( 0,00 ) ( 0,00 ) 0,00

**BILANCIO DI PREVISIONE 2023 - 2024 - 2025**  
**SPESE**

MISSIONE, PROGRAMMA, TITOLO	DENOMINAZIONE	RESIDUI PRESUNTI AL TERMINE DELL'ESERCIZIO PRECEDENTE QUELLO CUI SI RIFERISCE IL BILANCIO	PREVISIONI DEFINITIVE DELL'ANNO PRECEDENTE QUELLO CUI SI RIFERISCE IL BILANCIO	PREVISIONI		
				DELL'ANNO 2023	DELL'ANNO 2024	DELL'ANNO 2025
MISSIONE	10 Trasporti e diritto alla mobilita'					
1001	Programma	01 Trasporto ferroviario				
	Titolo 1	Spese correnti	0,00	0,00	0,00	0,00
		previsione di competenza		0,00	0,00	0,00
		<i>di cui già impegnato *</i>		( 0,00 )	( 0,00 )	( 0,00 )
		<i>di cui fondo pluriennale vincolato</i>		( 0,00 )	( 0,00 )	( 0,00 )
		previsione di cassa	0,00	0,00		
	Titolo 2	Spese in conto capitale	0,00	0,00	0,00	0,00
		previsione di competenza		0,00	0,00	0,00
		<i>di cui già impegnato *</i>		( 0,00 )	( 0,00 )	( 0,00 )
		<i>di cui fondo pluriennale vincolato</i>		( 0,00 )	( 0,00 )	( 0,00 )
		previsione di cassa	0,00	0,00		
	Titolo 3	Spese per incremento di attivita' finanziarie	0,00	0,00	0,00	0,00
		previsione di competenza		0,00	0,00	0,00
		<i>di cui già impegnato *</i>		( 0,00 )	( 0,00 )	( 0,00 )
		<i>di cui fondo pluriennale vincolato</i>		( 0,00 )	( 0,00 )	( 0,00 )
		previsione di cassa	0,00	0,00		
	Titolo 4	Rimborso di prestiti	0,00	0,00	0,00	0,00
		previsione di competenza		0,00	0,00	0,00
		<i>di cui già impegnato *</i>		( 0,00 )	( 0,00 )	( 0,00 )
		<i>di cui fondo pluriennale vincolato</i>		( 0,00 )	( 0,00 )	( 0,00 )
		previsione di cassa	0,00	0,00		
Totale Programma	01	Trasporto ferroviario	0,00	0,00	0,00	0,00
		previsione di competenza		0,00	0,00	0,00
		<i>di cui già impegnato *</i>		( 0,00 )	( 0,00 )	( 0,00 )
		<i>di cui fondo pluriennale vincolato</i>		( 0,00 )	( 0,00 )	( 0,00 )
		previsione di cassa	0,00	0,00		

**BILANCIO DI PREVISIONE 2023 - 2024 - 2025**  
**SPESE**

MISSIONE, PROGRAMMA, TITOLO	DENOMINAZIONE	RESIDUI PRESUNTI AL TERMINE DELL'ESERCIZIO PRECEDENTE QUELLO CUI SI RIFERISCE IL BILANCIO		PREVISIONI DEFINITIVE DELL'ANNO PRECEDENTE QUELLO CUI SI RIFERISCE IL BILANCIO	PREVISIONI	PREVISIONI	PREVISIONI	
					DELL'ANNO 2023	DELL'ANNO 2024	DELL'ANNO 2025	
1002	Programma	02 Trasporto pubblico locale						
	Titolo 1	Spese correnti	11.506.879,75	previsione di competenza <i>di cui già impegnato *</i> <i>di cui fondo pluriennale vincolato</i> previsione di cassa	28.452.647,99  ( 0,00 ) 35.041.937,79	21.775.015,72  ( 17.857,77 ) ( 0,00 ) 33.281.895,47	21.729.718,68  ( 0,00 ) ( 0,00 ) ( 0,00 )	21.678.071,75  ( 0,00 ) ( 0,00 ) ( 0,00 )
	Titolo 2	Spese in conto capitale	18.927.140,52	previsione di competenza <i>di cui già impegnato *</i> <i>di cui fondo pluriennale vincolato</i> previsione di cassa	120.035.088,04  ( 60.902,32 ) 135.471.119,35	49.354.964,41  ( 0,00 ) ( 0,00 ) 68.282.104,93	108.041.601,16  ( 0,00 ) ( 0,00 ) ( 0,00 )	110.062.836,97  ( 0,00 ) ( 0,00 ) ( 0,00 )
	Titolo 3	Spese per incremento di attivita' finanziarie	0,00	previsione di competenza <i>di cui già impegnato *</i> <i>di cui fondo pluriennale vincolato</i> previsione di cassa	0,00  ( 0,00 ) 0,00	0,00  ( 0,00 ) ( 0,00 ) 0,00	0,00  ( 0,00 ) ( 0,00 ) ( 0,00 )	0,00  ( 0,00 ) ( 0,00 ) ( 0,00 )
	Titolo 4	Rimborso di prestiti	0,00	previsione di competenza <i>di cui già impegnato *</i> <i>di cui fondo pluriennale vincolato</i> previsione di cassa	992.969,20  ( 0,00 ) 992.969,20	1.045.100,08  ( 0,00 ) ( 0,00 ) 1.045.100,08	1.099.967,84  ( 0,00 ) ( 0,00 ) ( 0,00 )	1.157.716,14  ( 0,00 ) ( 0,00 ) ( 0,00 )
Totale Programma	02 Trasporto pubblico locale		30.434.020,27	previsione di competenza <i>di cui già impegnato *</i> <i>di cui fondo pluriennale vincolato</i> previsione di cassa	149.480.705,23  ( 60.902,32 ) 171.506.026,34	72.175.080,21  ( 17.857,77 ) ( 0,00 ) 102.609.100,48	130.871.287,68  ( 0,00 ) ( 0,00 ) ( 0,00 )	132.898.624,86  ( 0,00 ) ( 0,00 ) ( 0,00 )

**BILANCIO DI PREVISIONE 2023 - 2024 - 2025**  
**SPESE**

MISSIONE, PROGRAMMA, TITOLO	DENOMINAZIONE	RESIDUI PRESUNTI AL TERMINE DELL'ESERCIZIO PRECEDENTE QUELLO CUI SI RIFERISCE IL BILANCIO	PREVISIONI DEFINITIVE DELL'ANNO PRECEDENTE QUELLO CUI SI RIFERISCE IL BILANCIO	PREVISIONI			
				DELL'ANNO 2023	DELL'ANNO 2024	DELL'ANNO 2025	
1003	Programma	03 Trasporto per vie d'acqua					
	Titolo 1	Spese correnti	0,00	0,00	0,00	0,00	0,00
		previsione di competenza		0,00	0,00	0,00	0,00
		<i>di cui già impegnato *</i>		( 0,00 )	( 0,00 )	( 0,00 )	( 0,00 )
		<i>di cui fondo pluriennale vincolato</i>	( 0,00 )	( 0,00 )	( 0,00 )	( 0,00 )	( 0,00 )
		previsione di cassa	0,00	0,00			
	Titolo 2	Spese in conto capitale	0,00	0,00	0,00	0,00	0,00
		previsione di competenza		0,00	0,00	0,00	0,00
		<i>di cui già impegnato *</i>		( 0,00 )	( 0,00 )	( 0,00 )	( 0,00 )
		<i>di cui fondo pluriennale vincolato</i>	( 0,00 )	( 0,00 )	( 0,00 )	( 0,00 )	( 0,00 )
		previsione di cassa	0,00	0,00			
	Titolo 3	Spese per incremento di attivita' finanziarie	0,00	0,00	0,00	0,00	0,00
		previsione di competenza		0,00	0,00	0,00	0,00
		<i>di cui già impegnato *</i>		( 0,00 )	( 0,00 )	( 0,00 )	( 0,00 )
		<i>di cui fondo pluriennale vincolato</i>	( 0,00 )	( 0,00 )	( 0,00 )	( 0,00 )	( 0,00 )
		previsione di cassa	0,00	0,00			
	Titolo 4	Rimborso di prestiti	0,00	0,00	0,00	0,00	0,00
		previsione di competenza		0,00	0,00	0,00	0,00
		<i>di cui già impegnato *</i>		( 0,00 )	( 0,00 )	( 0,00 )	( 0,00 )
		<i>di cui fondo pluriennale vincolato</i>	( 0,00 )	( 0,00 )	( 0,00 )	( 0,00 )	( 0,00 )
		previsione di cassa	0,00	0,00			
Totale Programma		03 Trasporto per vie d'acqua	0,00	0,00	0,00	0,00	0,00
		previsione di competenza		0,00	0,00	0,00	0,00
		<i>di cui già impegnato *</i>		( 0,00 )	( 0,00 )	( 0,00 )	( 0,00 )
		<i>di cui fondo pluriennale vincolato</i>	( 0,00 )	( 0,00 )	( 0,00 )	( 0,00 )	( 0,00 )
		previsione di cassa	0,00	0,00			

**BILANCIO DI PREVISIONE 2023 - 2024 - 2025**  
**SPESE**

MISSIONE, PROGRAMMA, TITOLO	DENOMINAZIONE	RESIDUI PRESUNTI AL TERMINE DELL'ESERCIZIO PRECEDENTE QUELLO CUI SI RIFERISCE IL BILANCIO	PREVISIONI DEFINITIVE DELL'ANNO PRECEDENTE QUELLO CUI SI RIFERISCE IL BILANCIO	PREVISIONI		
				DELL'ANNO 2023	DELL'ANNO 2024	DELL'ANNO 2025
1004	Programma	04 Altre modalità di trasporto				
	Titolo 1	Spese correnti	0,00	0,00	0,00	0,00
		previsione di competenza		0,00	0,00	0,00
		<i>di cui già impegnato *</i>		( 0,00 )	( 0,00 )	( 0,00 )
		<i>di cui fondo pluriennale vincolato</i>		( 0,00 )	( 0,00 )	( 0,00 )
		previsione di cassa	0,00	0,00		
	Titolo 2	Spese in conto capitale	0,00	0,00	0,00	0,00
		previsione di competenza		0,00	0,00	0,00
		<i>di cui già impegnato *</i>		( 0,00 )	( 0,00 )	( 0,00 )
		<i>di cui fondo pluriennale vincolato</i>		( 0,00 )	( 0,00 )	( 0,00 )
		previsione di cassa	0,00	0,00		
	Titolo 3	Spese per incremento di attività finanziarie	0,00	0,00	0,00	0,00
		previsione di competenza		0,00	0,00	0,00
		<i>di cui già impegnato *</i>		( 0,00 )	( 0,00 )	( 0,00 )
		<i>di cui fondo pluriennale vincolato</i>		( 0,00 )	( 0,00 )	( 0,00 )
		previsione di cassa	0,00	0,00		
	Titolo 4	Rimborso di prestiti	0,00	0,00	0,00	0,00
		previsione di competenza		0,00	0,00	0,00
		<i>di cui già impegnato *</i>		( 0,00 )	( 0,00 )	( 0,00 )
		<i>di cui fondo pluriennale vincolato</i>		( 0,00 )	( 0,00 )	( 0,00 )
		previsione di cassa	0,00	0,00		
Totale Programma	04 Altre modalità di trasporto	0,00	0,00	0,00	0,00	0,00
		previsione di competenza		0,00	0,00	0,00
		<i>di cui già impegnato *</i>		( 0,00 )	( 0,00 )	( 0,00 )
		<i>di cui fondo pluriennale vincolato</i>		( 0,00 )	( 0,00 )	( 0,00 )
		previsione di cassa	0,00	0,00		

**BILANCIO DI PREVISIONE 2023 - 2024 - 2025**  
**SPESE**

MISSIONE, PROGRAMMA, TITOLO	DENOMINAZIONE	RESIDUI PRESUNTI AL TERMINE DELL'ESERCIZIO PRECEDENTE QUELLO CUI SI RIFERISCE IL BILANCIO		PREVISIONI DEFINITIVE DELL'ANNO PRECEDENTE QUELLO CUI SI RIFERISCE IL BILANCIO	PREVISIONI			
					DELL'ANNO 2023	DELL'ANNO 2024	DELL'ANNO 2025	
1005	Programma	05 Viabilita' e infrastrutture stradali						
	Titolo 1	Spese correnti	4.364.662,66	previsione di competenza <i>di cui già impegnato *</i> <i>di cui fondo pluriennale vincolato</i> previsione di cassa	21.578.555,01  ( 29.000,00 ) 24.511.755,30	17.869.463,34  ( 121.911,49 ) ( 0,00 ) 22.234.126,00	17.152.282,70  ( 5.549,17 ) ( 0,00 ) ( 0,00 )	16.883.006,04  ( 0,00 ) ( 0,00 ) ( 0,00 )
	Titolo 2	Spese in conto capitale	30.510.361,17	previsione di competenza <i>di cui già impegnato *</i> <i>di cui fondo pluriennale vincolato</i> previsione di cassa	47.601.578,21  ( 2.450.153,36 ) 46.729.459,53	9.109.626,51  ( 205.978,00 ) ( 1.107.500,00 ) 38.512.487,68	6.235.500,00  ( 0,00 ) ( 100.000,00 ) ( 0,00 )	4.338.000,00  ( 0,00 ) ( 0,00 ) ( 0,00 )
	Titolo 3	Spese per incremento di attivita' finanziarie	0,00	previsione di competenza <i>di cui già impegnato *</i> <i>di cui fondo pluriennale vincolato</i> previsione di cassa	0,00  ( 0,00 ) 0,00	0,00  ( 0,00 ) ( 0,00 ) 0,00	0,00  ( 0,00 ) ( 0,00 ) ( 0,00 )	0,00  ( 0,00 ) ( 0,00 ) ( 0,00 )
	Titolo 4	Rimborso di prestiti	0,00	previsione di competenza <i>di cui già impegnato *</i> <i>di cui fondo pluriennale vincolato</i> previsione di cassa	1.051.802,02  ( 0,00 ) 1.051.802,02	1.084.474,56  ( 0,00 ) ( 0,00 ) 1.084.474,56	1.118.254,80  ( 0,00 ) ( 0,00 ) ( 0,00 )	1.153.182,52  ( 0,00 ) ( 0,00 ) ( 0,00 )
	Totale Programma	05 Viabilita' e infrastrutture stradali	34.875.023,83	previsione di competenza <i>di cui già impegnato *</i> <i>di cui fondo pluriennale vincolato</i> previsione di cassa	70.231.935,24  ( 2.479.153,36 ) 72.293.016,85	28.063.564,41  ( 327.889,49 ) ( 1.107.500,00 ) 61.831.088,24	24.506.037,50  ( 5.549,17 ) ( 100.000,00 ) ( 0,00 )	22.374.188,56  ( 0,00 ) ( 0,00 ) ( 0,00 )
	TOTALE MISSIONE	10 Trasporti e diritto alla mobilita'	65.309.044,10	previsione di competenza <i>di cui già impegnato *</i> <i>di cui fondo pluriennale vincolato</i> previsione di cassa	219.712.640,47  ( 2.540.055,68 ) 243.799.043,19	100.238.644,62  ( 345.747,26 ) ( 1.107.500,00 ) 164.440.188,72	155.377.325,18  ( 5.549,17 ) ( 100.000,00 ) ( 0,00 )	155.272.813,42  ( 0,00 ) ( 0,00 ) ( 0,00 )



**BILANCIO DI PREVISIONE 2023 - 2024 - 2025**  
**SPESE**

MISSIONE, PROGRAMMA, TITOLO	DENOMINAZIONE	RESIDUI PRESUNTI AL TERMINE DELL'ESERCIZIO PRECEDENTE QUELLO CUI SI RIFERISCE IL BILANCIO	PREVISIONI DEFINITIVE DELL'ANNO PRECEDENTE QUELLO CUI SI RIFERISCE IL BILANCIO	PREVISIONI	PREVISIONI	PREVISIONI		
				DELL'ANNO 2023	DELL'ANNO 2024	DELL'ANNO 2025		
MISSIONE	11 Soccorso civile							
1101 Programma	01 Sistema di protezione civile							
	Titolo 1	Spese correnti	71.655,32	previsione di competenza <i>di cui già impegnato *</i> <i>di cui fondo pluriennale vincolato</i> previsione di cassa	206.710,87  ( 0,00 ) 251.498,04	203.093,00  ( 27.710,82 ) ( 0,00 ) 274.748,32	203.093,00  ( 3.226,56 ) ( 0,00 ) ( 0,00 )	203.093,00  ( 0,00 ) ( 0,00 ) ( 0,00 )
	Titolo 2	Spese in conto capitale	37.369,08	previsione di competenza <i>di cui già impegnato *</i> <i>di cui fondo pluriennale vincolato</i> previsione di cassa	89.000,00  ( 0,00 ) 50.000,00	0,00  ( 0,00 ) ( 0,00 ) 37.369,08	0,00  ( 0,00 ) ( 0,00 ) ( 0,00 )	0,00  ( 0,00 ) ( 0,00 ) ( 0,00 )
	Titolo 3	Spese per incremento di attivita' finanziarie	0,00	previsione di competenza <i>di cui già impegnato *</i> <i>di cui fondo pluriennale vincolato</i> previsione di cassa	0,00  ( 0,00 ) 0,00	0,00  ( 0,00 ) ( 0,00 ) 0,00	0,00  ( 0,00 ) ( 0,00 ) ( 0,00 )	0,00  ( 0,00 ) ( 0,00 ) ( 0,00 )
	Titolo 4	Rimborso di prestiti	0,00	previsione di competenza <i>di cui già impegnato *</i> <i>di cui fondo pluriennale vincolato</i> previsione di cassa	0,00  ( 0,00 ) 0,00	0,00  ( 0,00 ) ( 0,00 ) 0,00	0,00  ( 0,00 ) ( 0,00 ) ( 0,00 )	0,00  ( 0,00 ) ( 0,00 ) ( 0,00 )
Totale Programma	01 Sistema di protezione civile		109.024,40	previsione di competenza <i>di cui già impegnato *</i> <i>di cui fondo pluriennale vincolato</i> previsione di cassa	295.710,87  ( 0,00 ) 301.498,04	203.093,00  ( 27.710,82 ) ( 0,00 ) 312.117,40	203.093,00  ( 3.226,56 ) ( 0,00 ) ( 0,00 )	203.093,00  ( 0,00 ) ( 0,00 ) ( 0,00 )

**BILANCIO DI PREVISIONE 2023 - 2024 - 2025**  
**SPESE**

MISSIONE, PROGRAMMA, TITOLO	DENOMINAZIONE	RESIDUI PRESUNTI AL TERMINE DELL'ESERCIZIO PRECEDENTE QUELLO CUI SI RIFERISCE IL BILANCIO	PREVISIONI DEFINITIVE DELL'ANNO PRECEDENTE QUELLO CUI SI RIFERISCE IL BILANCIO	PREVISIONI	PREVISIONI	PREVISIONI	
				DELL'ANNO 2023	DELL'ANNO 2024	DELL'ANNO 2025	
1102	Programma	02 Interventi a seguito di calamità naturali					
	Titolo 1	Spese correnti	989,00	previsione di competenza <i>di cui già impegnato *</i> <i>di cui fondo pluriennale vincolato</i> previsione di cassa	9.000,00 ( 0,00 ) ( 0,00 ) 9.989,00	9.000,00 ( 0,00 ) ( 0,00 ) 9.989,00	9.000,00 ( 0,00 ) ( 0,00 ) 9.989,00
	Titolo 2	Spese in conto capitale	0,00	previsione di competenza <i>di cui già impegnato *</i> <i>di cui fondo pluriennale vincolato</i> previsione di cassa	0,00 ( 0,00 ) ( 0,00 ) 0,00	0,00 ( 0,00 ) ( 0,00 ) 0,00	0,00 ( 0,00 ) ( 0,00 ) 0,00
	Titolo 3	Spese per incremento di attività finanziarie	0,00	previsione di competenza <i>di cui già impegnato *</i> <i>di cui fondo pluriennale vincolato</i> previsione di cassa	0,00 ( 0,00 ) ( 0,00 ) 0,00	0,00 ( 0,00 ) ( 0,00 ) 0,00	0,00 ( 0,00 ) ( 0,00 ) 0,00
	Titolo 4	Rimborso di prestiti	0,00	previsione di competenza <i>di cui già impegnato *</i> <i>di cui fondo pluriennale vincolato</i> previsione di cassa	0,00 ( 0,00 ) ( 0,00 ) 0,00	0,00 ( 0,00 ) ( 0,00 ) 0,00	0,00 ( 0,00 ) ( 0,00 ) 0,00
	Totale Programma	02 Interventi a seguito di calamità naturali	989,00	previsione di competenza <i>di cui già impegnato *</i> <i>di cui fondo pluriennale vincolato</i> previsione di cassa	9.000,00 ( 0,00 ) ( 0,00 ) 9.989,00	9.000,00 ( 0,00 ) ( 0,00 ) 9.989,00	9.000,00 ( 0,00 ) ( 0,00 ) 9.989,00
	TOTALE MISSIONE	11 Soccorso civile	110.013,40	previsione di competenza <i>di cui già impegnato *</i> <i>di cui fondo pluriennale vincolato</i> previsione di cassa	304.710,87 ( 27.710,82 ) ( 0,00 ) 310.498,04	212.093,00 ( 3.226,56 ) ( 0,00 ) 322.106,40	212.093,00 ( 0,00 ) ( 0,00 ) 212.093,00

**BILANCIO DI PREVISIONE 2023 - 2024 - 2025**  
**SPESE**

MISSIONE, PROGRAMMA, TITOLO	DENOMINAZIONE	RESIDUI PRESUNTI AL TERMINE DELL'ESERCIZIO PRECEDENTE QUELLO CUI SI RIFERISCE IL BILANCIO		PREVISIONI DEFINITIVE DELL'ANNO PRECEDENTE QUELLO CUI SI RIFERISCE IL BILANCIO	PREVISIONI			
					DELL'ANNO 2023	DELL'ANNO 2024	DELL'ANNO 2025	
MISSIONE	12 Diritti sociali, politiche sociali e famiglia							
1201	Programma	01 Interventi per l'infanzia e i minori e per l'asilo nido						
	Titolo 1	Spese correnti	3.391.069,23	previsione di competenza <i>di cui già impegnato *</i> <i>di cui fondo pluriennale vincolato</i> previsione di cassa	23.449.076,08  ( 269.184,89 ) 26.011.707,33	18.256.373,69  ( 5.179.166,04 ) ( 0,00 ) 21.503.172,36	17.936.271,62  ( 267.063,02 ) ( 0,00 ) ( 0,00 )	17.936.110,78  ( 0,00 ) ( 0,00 ) ( 0,00 )
	Titolo 2	Spese in conto capitale	507.593,12	previsione di competenza <i>di cui già impegnato *</i> <i>di cui fondo pluriennale vincolato</i> previsione di cassa	4.148.534,99  ( 479.690,03 ) 3.893.031,37	484.690,03  ( 4.058,40 ) ( 0,00 ) 992.283,15	0,00  ( 0,00 ) ( 0,00 )	0,00  ( 0,00 ) ( 0,00 )
	Titolo 3	Spese per incremento di attività finanziarie	0,00	previsione di competenza <i>di cui già impegnato *</i> <i>di cui fondo pluriennale vincolato</i> previsione di cassa	0,00  ( 0,00 ) 0,00	0,00  ( 0,00 ) ( 0,00 ) 0,00	0,00  ( 0,00 ) ( 0,00 )	0,00  ( 0,00 ) ( 0,00 )
	Titolo 4	Rimborso di prestiti	0,00	previsione di competenza <i>di cui già impegnato *</i> <i>di cui fondo pluriennale vincolato</i> previsione di cassa	6.708,74  ( 0,00 ) 6.708,74	6.860,36  ( 0,00 ) ( 0,00 ) 6.860,36	7.016,54  ( 0,00 ) ( 0,00 )	7.177,38  ( 0,00 ) ( 0,00 )
Totale Programma	01 Interventi per l'infanzia e i minori e per l'asilo nido		3.898.662,35	previsione di competenza <i>di cui già impegnato *</i> <i>di cui fondo pluriennale vincolato</i> previsione di cassa	27.604.319,81  ( 748.874,92 ) 29.911.447,44	18.747.924,08  ( 5.183.224,44 ) ( 0,00 ) 22.502.315,87	17.943.288,16  ( 267.063,02 ) ( 0,00 )	17.943.288,16  ( 0,00 ) ( 0,00 )

**BILANCIO DI PREVISIONE 2023 - 2024 - 2025**  
**SPESE**

MISSIONE, PROGRAMMA, TITOLO	DENOMINAZIONE	RESIDUI PRESUNTI AL TERMINE DELL'ESERCIZIO PRECEDENTE QUELLO CUI SI RIFERISCE IL BILANCIO		PREVISIONI DEFINITIVE DELL'ANNO PRECEDENTE QUELLO CUI SI RIFERISCE IL BILANCIO	PREVISIONI			
					DELL'ANNO 2023	DELL'ANNO 2024	DELL'ANNO 2025	
1202	Programma	02	Interventi per la disabilità					
	Titolo 1	Spese correnti	1.163.741,26	previsione di competenza <i>di cui già impegnato *</i> <i>di cui fondo pluriennale vincolato</i> previsione di cassa	11.025.292,47  ( 493.359,30 ) 11.216.090,04	10.643.523,89 <i>( 2.810.108,99 )</i> <i>( 246.260,00 )</i> 11.561.005,15	10.180.203,44 <i>( 248.282,00 )</i> <i>( 0,00 )</i>	9.721.581,05 <i>( 0,00 )</i> <i>( 0,00 )</i>
	Titolo 2	Spese in conto capitale	0,00	previsione di competenza <i>di cui già impegnato *</i> <i>di cui fondo pluriennale vincolato</i> previsione di cassa	0,00  ( 0,00 ) 0,00	237.900,00 <i>( 0,00 )</i> <i>( 0,00 )</i> 237.900,00	0,00 <i>( 0,00 )</i> <i>( 0,00 )</i>	0,00 <i>( 0,00 )</i> <i>( 0,00 )</i>
	Titolo 3	Spese per incremento di attività finanziarie	0,00	previsione di competenza <i>di cui già impegnato *</i> <i>di cui fondo pluriennale vincolato</i> previsione di cassa	0,00  ( 0,00 ) 0,00	0,00 <i>( 0,00 )</i> <i>( 0,00 )</i> 0,00	0,00 <i>( 0,00 )</i> <i>( 0,00 )</i>	0,00 <i>( 0,00 )</i> <i>( 0,00 )</i>
	Titolo 4	Rimborso di prestiti	0,00	previsione di competenza <i>di cui già impegnato *</i> <i>di cui fondo pluriennale vincolato</i> previsione di cassa	0,00  ( 0,00 ) 0,00	0,00 <i>( 0,00 )</i> <i>( 0,00 )</i> 0,00	0,00 <i>( 0,00 )</i> <i>( 0,00 )</i>	0,00 <i>( 0,00 )</i> <i>( 0,00 )</i>
Totale Programma		02 Interventi per la disabilità	1.163.741,26	previsione di competenza <i>di cui già impegnato *</i> <i>di cui fondo pluriennale vincolato</i> previsione di cassa	11.025.292,47  ( 493.359,30 ) 11.216.090,04	10.881.423,89 <i>( 2.810.108,99 )</i> <i>( 246.260,00 )</i> 11.798.905,15	10.180.203,44 <i>( 248.282,00 )</i> <i>( 0,00 )</i>	9.721.581,05 <i>( 0,00 )</i> <i>( 0,00 )</i>

**BILANCIO DI PREVISIONE 2023 - 2024 - 2025**  
**SPESE**

MISSIONE, PROGRAMMA, TITOLO	DENOMINAZIONE	RESIDUI PRESUNTI AL TERMINE DELL'ESERCIZIO PRECEDENTE QUELLO CUI SI RIFERISCE IL BILANCIO		PREVISIONI DEFINITIVE DELL'ANNO PRECEDENTE QUELLO CUI SI RIFERISCE IL BILANCIO	PREVISIONI			
					DELL'ANNO 2023	DELL'ANNO 2024	DELL'ANNO 2025	
1203	Programma	03	Interventi per gli anziani					
	Titolo 1	Spese correnti	2.066.250,54	previsione di competenza <i>di cui già impegnato *</i> <i>di cui fondo pluriennale vincolato</i> previsione di cassa	10.258.972,49  ( 1.214.672,19 ) 10.424.075,52	8.554.407,23 ( 4.267.343,90 ) ( 690.398,65 ) 9.930.259,12	8.008.903,01 ( 1.386.337,04 ) ( 0,00 ) 738.000,00	7.256.043,00 ( 0,00 ) ( 0,00 ) 738.000,00
	Titolo 2	Spese in conto capitale	0,00	previsione di competenza <i>di cui già impegnato *</i> <i>di cui fondo pluriennale vincolato</i> previsione di cassa	0,00  ( 0,00 ) 0,00	983.999,15 ( 0,00 ) ( 0,00 ) 983.999,15	738.000,00 ( 0,00 ) ( 0,00 ) 0,00	738.000,00 ( 0,00 ) ( 0,00 ) 0,00
	Titolo 3	Spese per incremento di attivita' finanziarie	0,00	previsione di competenza <i>di cui già impegnato *</i> <i>di cui fondo pluriennale vincolato</i> previsione di cassa	0,00  ( 0,00 ) 0,00	0,00 ( 0,00 ) ( 0,00 ) 0,00	0,00 ( 0,00 ) ( 0,00 ) 0,00	0,00 ( 0,00 ) ( 0,00 ) 0,00
	Titolo 4	Rimborso di prestiti	0,00	previsione di competenza <i>di cui già impegnato *</i> <i>di cui fondo pluriennale vincolato</i> previsione di cassa	0,00  ( 0,00 ) 0,00	0,00 ( 0,00 ) ( 0,00 ) 0,00	0,00 ( 0,00 ) ( 0,00 ) 0,00	0,00 ( 0,00 ) ( 0,00 ) 0,00
	<b>Totale Programma</b>	<b>03 Interventi per gli anziani</b>	<b>2.066.250,54</b>	<b>previsione di competenza <i>di cui già impegnato *</i> <i>di cui fondo pluriennale vincolato</i> previsione di cassa</b>	<b>10.258.972,49  ( 1.214.672,19 ) 10.424.075,52</b>	<b>9.538.406,38 ( 4.267.343,90 ) ( 690.398,65 ) 10.914.258,27</b>	<b>8.746.903,01 ( 1.386.337,04 ) ( 0,00 ) 0,00</b>	<b>7.994.043,00 ( 0,00 ) ( 0,00 ) 0,00</b>

**BILANCIO DI PREVISIONE 2023 - 2024 - 2025**  
**SPESE**

MISSIONE, PROGRAMMA, TITOLO	DENOMINAZIONE	RESIDUI PRESUNTI AL TERMINE DELL'ESERCIZIO PRECEDENTE QUELLO CUI SI RIFERISCE IL BILANCIO	PREVISIONI DEFINITIVE DELL'ANNO PRECEDENTE QUELLO CUI SI RIFERISCE IL BILANCIO	PREVISIONI	PREVISIONI	PREVISIONI		
				DELL'ANNO 2023	DELL'ANNO 2024	DELL'ANNO 2025		
1204	Programma	04 Interventi per soggetti a rischio di esclusione sociale						
	Titolo 1	Spese correnti	4.493.652,30	previsione di competenza <i>di cui già impegnato *</i> <i>di cui fondo pluriennale vincolato</i>	20.225.797,57	12.288.365,52 ( 3.057.770,25 ) ( 348.229,61 )	10.199.007,83 ( 1.334.556,98 ) ( 0,00 )	9.975.535,65 ( 0,00 ) ( 0,00 )
				previsione di cassa	21.722.150,81	16.433.788,21		
	Titolo 2	Spese in conto capitale	118.542,85	previsione di competenza <i>di cui già impegnato *</i> <i>di cui fondo pluriennale vincolato</i>	215.000,00	1.218.070,66 ( 0,00 ) ( 0,00 )	896.941,34 ( 0,00 ) ( 0,00 )	0,00 ( 0,00 ) ( 0,00 )
				previsione di cassa	247.617,08	1.336.613,51		
	Titolo 3	Spese per incremento di attivita' finanziarie	0,00	previsione di competenza <i>di cui già impegnato *</i> <i>di cui fondo pluriennale vincolato</i>	0,00	0,00 ( 0,00 ) ( 0,00 )	0,00 ( 0,00 ) ( 0,00 )	0,00 ( 0,00 ) ( 0,00 )
				previsione di cassa	0,00	0,00		
	Titolo 4	Rimborso di prestiti	0,00	previsione di competenza <i>di cui già impegnato *</i> <i>di cui fondo pluriennale vincolato</i>	0,00	0,00 ( 0,00 ) ( 0,00 )	0,00 ( 0,00 ) ( 0,00 )	0,00 ( 0,00 ) ( 0,00 )
				previsione di cassa	0,00	0,00		
Totale Programma	04	Interventi per soggetti a rischio di esclusione sociale	4.612.195,15	previsione di competenza <i>di cui già impegnato *</i> <i>di cui fondo pluriennale vincolato</i>	20.440.797,57	13.506.436,18 ( 3.057.770,25 ) ( 348.229,61 )	11.095.949,17 ( 1.334.556,98 ) ( 0,00 )	9.975.535,65 ( 0,00 ) ( 0,00 )
				previsione di cassa	21.969.767,89	17.770.401,72		

**BILANCIO DI PREVISIONE 2023 - 2024 - 2025**  
**SPESE**

MISSIONE, PROGRAMMA, TITOLO	DENOMINAZIONE	RESIDUI PRESUNTI AL TERMINE DELL'ESERCIZIO PRECEDENTE QUELLO CUI SI RIFERISCE IL BILANCIO		PREVISIONI DEFINITIVE DELL'ANNO PRECEDENTE QUELLO CUI SI RIFERISCE IL BILANCIO	PREVISIONI	PREVISIONI	PREVISIONI	
					DELL'ANNO 2023	DELL'ANNO 2024	DELL'ANNO 2025	
1205	Programma	05	Interventi per le famiglie					
	Titolo 1	Spese correnti	403.612,59	previsione di competenza <i>di cui già impegnato *</i> <i>di cui fondo pluriennale vincolato</i> previsione di cassa	1.061.970,82  ( 0,00 ) 1.299.177,55	1.081.575,33 ( 170.702,14 ) ( 0,00 ) 1.485.187,92	1.105.939,00 ( 2.300,00 ) ( 0,00 )  	1.105.939,00 ( 0,00 ) ( 0,00 )  
	Titolo 2	Spese in conto capitale	0,00	previsione di competenza <i>di cui già impegnato *</i> <i>di cui fondo pluriennale vincolato</i> previsione di cassa	0,00  ( 0,00 ) 0,00	0,00 ( 0,00 ) ( 0,00 ) 0,00	0,00 ( 0,00 ) ( 0,00 )  	0,00 ( 0,00 ) ( 0,00 )  
	Titolo 3	Spese per incremento di attivita' finanziarie	0,00	previsione di competenza <i>di cui già impegnato *</i> <i>di cui fondo pluriennale vincolato</i> previsione di cassa	0,00  ( 0,00 ) 0,00	0,00 ( 0,00 ) ( 0,00 ) 0,00	0,00 ( 0,00 ) ( 0,00 )  	0,00 ( 0,00 ) ( 0,00 )  
	Titolo 4	Rimborso di prestiti	0,00	previsione di competenza <i>di cui già impegnato *</i> <i>di cui fondo pluriennale vincolato</i> previsione di cassa	0,00  ( 0,00 ) 0,00	0,00 ( 0,00 ) ( 0,00 ) 0,00	0,00 ( 0,00 ) ( 0,00 )  	0,00 ( 0,00 ) ( 0,00 )  
Totale Programma		05 Interventi per le famiglie	403.612,59	previsione di competenza <i>di cui già impegnato *</i> <i>di cui fondo pluriennale vincolato</i> previsione di cassa	1.061.970,82  ( 0,00 ) 1.299.177,55	1.081.575,33 ( 170.702,14 ) ( 0,00 ) 1.485.187,92	1.105.939,00 ( 2.300,00 ) ( 0,00 )  	1.105.939,00 ( 0,00 ) ( 0,00 )  

**BILANCIO DI PREVISIONE 2023 - 2024 - 2025**  
**SPESE**

MISSIONE, PROGRAMMA, TITOLO	DENOMINAZIONE	RESIDUI PRESUNTI AL TERMINE DELL'ESERCIZIO PRECEDENTE QUELLO CUI SI RIFERISCE IL BILANCIO		PREVISIONI DEFINITIVE DELL'ANNO PRECEDENTE QUELLO CUI SI RIFERISCE IL BILANCIO				
					PREVISIONI DELL'ANNO 2023	PREVISIONI DELL'ANNO 2024	PREVISIONI DELL'ANNO 2025	
1206	Programma	06 Interventi per il diritto alla casa						
	Titolo 1	Spese correnti	5.603.987,70	previsione di competenza <i>di cui già impegnato *</i> <i>di cui fondo pluriennale vincolato</i> previsione di cassa	5.017.483,79  ( 189.633,14 ) 10.479.940,92	4.665.825,27 ( 498.909,56 ) ( 0,00 ) 10.269.812,97	4.229.487,00 ( 10.752,32 ) ( 0,00 ) ( 0,00 )	4.229.487,00 ( 0,00 ) ( 0,00 ) ( 0,00 )
	Titolo 2	Spese in conto capitale	0,00	previsione di competenza <i>di cui già impegnato *</i> <i>di cui fondo pluriennale vincolato</i> previsione di cassa	0,00  ( 0,00 ) 0,00	0,00 ( 0,00 ) ( 0,00 ) 0,00	0,00 ( 0,00 ) ( 0,00 ) 0,00	0,00 ( 0,00 ) ( 0,00 ) 0,00
	Titolo 3	Spese per incremento di attivita' finanziarie	0,00	previsione di competenza <i>di cui già impegnato *</i> <i>di cui fondo pluriennale vincolato</i> previsione di cassa	0,00  ( 0,00 ) 0,00	0,00 ( 0,00 ) ( 0,00 ) 0,00	0,00 ( 0,00 ) ( 0,00 ) 0,00	0,00 ( 0,00 ) ( 0,00 ) 0,00
	Titolo 4	Rimborso di prestiti	0,00	previsione di competenza <i>di cui già impegnato *</i> <i>di cui fondo pluriennale vincolato</i> previsione di cassa	0,00  ( 0,00 ) 0,00	0,00 ( 0,00 ) ( 0,00 ) 0,00	0,00 ( 0,00 ) ( 0,00 ) 0,00	0,00 ( 0,00 ) ( 0,00 ) 0,00
	<b>Totale Programma</b>	<b>06 Interventi per il diritto alla casa</b>	<b>5.603.987,70</b>	<b>previsione di competenza</b> <b><i>di cui già impegnato *</i></b> <b><i>di cui fondo pluriennale vincolato</i></b> <b>previsione di cassa</b>	<b>5.017.483,79</b>  <b>( 189.633,14 )</b> <b>10.479.940,92</b>	<b>4.665.825,27</b> <b>( 498.909,56 )</b> <b>( 0,00 )</b> <b>10.269.812,97</b>	<b>4.229.487,00</b> <b>( 10.752,32 )</b> <b>( 0,00 )</b> <b>( 0,00 )</b>	<b>4.229.487,00</b> <b>( 0,00 )</b> <b>( 0,00 )</b> <b>( 0,00 )</b>



**BILANCIO DI PREVISIONE 2023 - 2024 - 2025**  
**SPESE**

MISSIONE, PROGRAMMA, TITOLO	DENOMINAZIONE	RESIDUI PRESUNTI AL TERMINE DELL'ESERCIZIO PRECEDENTE QUELLO CUI SI RIFERISCE IL BILANCIO		PREVISIONI DEFINITIVE DELL'ANNO PRECEDENTE QUELLO CUI SI RIFERISCE IL BILANCIO				
					PREVISIONI DELL'ANNO 2023	PREVISIONI DELL'ANNO 2024	PREVISIONI DELL'ANNO 2025	
1207	Programma	07 Programmazione e governo della rete dei servizi socio-sanitari e sociali						
	Titolo 1	Spese correnti	364.538,43	previsione di competenza <i>di cui già impegnato *</i> <i>di cui fondo pluriennale vincolato</i> previsione di cassa	2.588.006,62  ( 0,00 ) 2.746.545,96	2.287.058,62  ( 176.593,50 ) ( 0,00 ) 2.651.597,05	1.841.053,51  ( 30.500,00 ) ( 0,00 ) ( 0,00 )	1.841.053,51  ( 0,00 ) ( 0,00 ) ( 0,00 )
	Titolo 2	Spese in conto capitale	0,00	previsione di competenza <i>di cui già impegnato *</i> <i>di cui fondo pluriennale vincolato</i> previsione di cassa	0,00  ( 0,00 ) 0,00	0,00  ( 0,00 ) ( 0,00 ) 0,00	0,00  ( 0,00 ) ( 0,00 ) 0,00	0,00  ( 0,00 ) ( 0,00 ) 0,00
	Titolo 3	Spese per incremento di attività finanziarie	0,00	previsione di competenza <i>di cui già impegnato *</i> <i>di cui fondo pluriennale vincolato</i> previsione di cassa	0,00  ( 0,00 ) 0,00	0,00  ( 0,00 ) ( 0,00 ) 0,00	0,00  ( 0,00 ) ( 0,00 ) 0,00	0,00  ( 0,00 ) ( 0,00 ) 0,00
	Titolo 4	Rimborso di prestiti	0,00	previsione di competenza <i>di cui già impegnato *</i> <i>di cui fondo pluriennale vincolato</i> previsione di cassa	0,00  ( 0,00 ) 0,00	0,00  ( 0,00 ) ( 0,00 ) 0,00	0,00  ( 0,00 ) ( 0,00 ) 0,00	0,00  ( 0,00 ) ( 0,00 ) 0,00
Totale Programma	07 Programmazione e governo della rete dei servizi socio-sanitari e sociali		364.538,43	previsione di competenza <i>di cui già impegnato *</i> <i>di cui fondo pluriennale vincolato</i> previsione di cassa	2.588.006,62  ( 0,00 ) 2.746.545,96	2.287.058,62  ( 176.593,50 ) ( 0,00 ) 2.651.597,05	1.841.053,51  ( 30.500,00 ) ( 0,00 ) ( 0,00 )	1.841.053,51  ( 0,00 ) ( 0,00 ) ( 0,00 )

**BILANCIO DI PREVISIONE 2023 - 2024 - 2025**  
**SPESE**

MISSIONE, PROGRAMMA, TITOLO	DENOMINAZIONE	RESIDUI PRESUNTI AL TERMINE DELL'ESERCIZIO PRECEDENTE QUELLO CUI SI RIFERISCE IL BILANCIO	PREVISIONI DEFINITIVE DELL'ANNO PRECEDENTE QUELLO CUI SI RIFERISCE IL BILANCIO	PREVISIONI	PREVISIONI	PREVISIONI
				DELL'ANNO 2023	DELL'ANNO 2024	DELL'ANNO 2025
1208	Programma	08 Cooperazione e associazionismo				
	Titolo 1	Spese correnti	55.320,00	91.660,00	34.660,00	34.660,00
		previsione di competenza				
		<i>di cui già impegnato *</i>			( 4.660,00 )	( 0,00 )
		<i>di cui fondo pluriennale vincolato</i>		( 0,00 )	( 0,00 )	( 0,00 )
		previsione di cassa		148.597,50	89.980,00	
	Titolo 2	Spese in conto capitale	0,00	0,00	0,00	0,00
		previsione di competenza				
		<i>di cui già impegnato *</i>			( 0,00 )	( 0,00 )
		<i>di cui fondo pluriennale vincolato</i>		( 0,00 )	( 0,00 )	( 0,00 )
		previsione di cassa		0,00	0,00	
	Titolo 3	Spese per incremento di attivita' finanziarie	0,00	0,00	0,00	0,00
		previsione di competenza				
		<i>di cui già impegnato *</i>			( 0,00 )	( 0,00 )
		<i>di cui fondo pluriennale vincolato</i>		( 0,00 )	( 0,00 )	( 0,00 )
		previsione di cassa		0,00	0,00	
	Titolo 4	Rimborso di prestiti	0,00	0,00	0,00	0,00
		previsione di competenza				
		<i>di cui già impegnato *</i>			( 0,00 )	( 0,00 )
		<i>di cui fondo pluriennale vincolato</i>		( 0,00 )	( 0,00 )	( 0,00 )
		previsione di cassa		0,00	0,00	
Totale Programma	08 Cooperazione e associazionismo	55.320,00	91.660,00	34.660,00	34.660,00	34.660,00
		previsione di competenza				
		<i>di cui già impegnato *</i>			( 4.660,00 )	( 0,00 )
		<i>di cui fondo pluriennale vincolato</i>		( 0,00 )	( 0,00 )	( 0,00 )
		previsione di cassa		148.597,50	89.980,00	

**BILANCIO DI PREVISIONE 2023 - 2024 - 2025**  
**SPESE**

MISSIONE, PROGRAMMA, TITOLO	DENOMINAZIONE	RESIDUI PRESUNTI AL TERMINE DELL'ESERCIZIO PRECEDENTE QUELLO CUI SI RIFERISCE IL BILANCIO	PREVISIONI DEFINITIVE DELL'ANNO PRECEDENTE QUELLO CUI SI RIFERISCE IL BILANCIO	PREVISIONI	PREVISIONI	PREVISIONI		
				DELL'ANNO 2023	DELL'ANNO 2024	DELL'ANNO 2025		
1209	Programma	09 Servizio necroscopico e cimiteriale						
	Titolo 1	Spese correnti	762.846,38	previsione di competenza <i>di cui già impegnato *</i> <i>di cui fondo pluriennale vincolato</i> previsione di cassa	3.920.737,80  ( 0,00 ) 4.424.856,11	4.018.399,11  ( 652.979,95 ) ( 0,00 ) 4.781.245,49	4.027.941,66  ( 8.886,26 ) ( 0,00 ) ( 0,00 )	4.025.675,01  ( 0,00 ) ( 0,00 ) ( 0,00 )
	Titolo 2	Spese in conto capitale	905.031,52	previsione di competenza <i>di cui già impegnato *</i> <i>di cui fondo pluriennale vincolato</i> previsione di cassa	1.591.446,43  ( 0,00 ) 1.632.006,60	399.078,00  ( 0,00 ) ( 165.000,00 ) 1.139.109,52	564.078,00  ( 0,00 ) ( 165.000,00 )	564.078,00  ( 0,00 ) ( 0,00 )
	Titolo 3	Spese per incremento di attività finanziarie	0,00	previsione di competenza <i>di cui già impegnato *</i> <i>di cui fondo pluriennale vincolato</i> previsione di cassa	0,00  ( 0,00 ) 0,00	0,00  ( 0,00 ) ( 0,00 ) 0,00	0,00  ( 0,00 ) ( 0,00 )	0,00  ( 0,00 ) ( 0,00 )
	Titolo 4	Rimborso di prestiti	0,00	previsione di competenza <i>di cui già impegnato *</i> <i>di cui fondo pluriennale vincolato</i> previsione di cassa	53.853,11  ( 0,00 ) 53.853,11	55.952,57  ( 0,00 ) ( 0,00 ) 55.952,57	58.134,02  ( 0,00 ) ( 0,00 )	60.400,67  ( 0,00 ) ( 0,00 )
	Totale Programma	09 Servizio necroscopico e cimiteriale	1.667.877,90	previsione di competenza <i>di cui già impegnato *</i> <i>di cui fondo pluriennale vincolato</i> previsione di cassa	5.566.037,34  ( 0,00 ) 6.110.715,82	4.473.429,68  ( 652.979,95 ) ( 165.000,00 ) 5.976.307,58	4.650.153,68  ( 8.886,26 ) ( 165.000,00 )	4.650.153,68  ( 0,00 ) ( 0,00 )
	TOTALE MISSIONE	12 Diritti sociali, politiche sociali e famiglia	19.836.185,92	previsione di competenza <i>di cui già impegnato *</i> <i>di cui fondo pluriennale vincolato</i> previsione di cassa	83.654.540,91  ( 4.146.535,88 ) 94.306.358,64	65.216.739,43  ( 16.822.292,73 ) ( 1.449.888,26 ) 83.458.766,53	59.827.636,97  ( 3.288.677,62 ) ( 165.000,00 )	57.495.741,05  ( 0,00 ) ( 0,00 )

**BILANCIO DI PREVISIONE 2023 - 2024 - 2025**  
**SPESE**

MISSIONE, PROGRAMMA, TITOLO	DENOMINAZIONE	RESIDUI PRESUNTI AL TERMINE DELL'ESERCIZIO PRECEDENTE QUELLO CUI SI RIFERISCE IL BILANCIO	PREVISIONI DEFINITIVE DELL'ANNO PRECEDENTE QUELLO CUI SI RIFERISCE IL BILANCIO	PREVISIONI		
				DELL'ANNO 2023	DELL'ANNO 2024	DELL'ANNO 2025
MISSIONE	13 Tutela della salute					
1301	Programma	01 Servizio sanitario regionale - finanziamento ordinario corrente per la garanzia dei LEA				
	Titolo 1	Spese correnti	0,00	0,00	0,00	0,00
		previsione di competenza		0,00	0,00	0,00
		<i>di cui già impegnato *</i>		( 0,00 )	( 0,00 )	( 0,00 )
		<i>di cui fondo pluriennale vincolato</i>	( 0,00 )	( 0,00 )	( 0,00 )	( 0,00 )
		previsione di cassa	0,00	0,00		
	Titolo 2	Spese in conto capitale	0,00	0,00	0,00	0,00
		previsione di competenza		0,00	0,00	0,00
		<i>di cui già impegnato *</i>		( 0,00 )	( 0,00 )	( 0,00 )
		<i>di cui fondo pluriennale vincolato</i>	( 0,00 )	( 0,00 )	( 0,00 )	( 0,00 )
		previsione di cassa	0,00	0,00		
	Titolo 3	Spese per incremento di attività finanziarie	0,00	0,00	0,00	0,00
		previsione di competenza		0,00	0,00	0,00
		<i>di cui già impegnato *</i>		( 0,00 )	( 0,00 )	( 0,00 )
		<i>di cui fondo pluriennale vincolato</i>	( 0,00 )	( 0,00 )	( 0,00 )	( 0,00 )
		previsione di cassa	0,00	0,00		
	Titolo 4	Rimborso di prestiti	0,00	0,00	0,00	0,00
		previsione di competenza		0,00	0,00	0,00
		<i>di cui già impegnato *</i>		( 0,00 )	( 0,00 )	( 0,00 )
		<i>di cui fondo pluriennale vincolato</i>	( 0,00 )	( 0,00 )	( 0,00 )	( 0,00 )
		previsione di cassa	0,00	0,00		
Totale Programma	01 Servizio sanitario regionale - finanziamento ordinario corrente per la garanzia dei LEA	0,00	0,00	0,00	0,00	0,00
		previsione di competenza		0,00	0,00	0,00
		<i>di cui già impegnato *</i>		( 0,00 )	( 0,00 )	( 0,00 )
		<i>di cui fondo pluriennale vincolato</i>	( 0,00 )	( 0,00 )	( 0,00 )	( 0,00 )
		previsione di cassa	0,00	0,00		

**BILANCIO DI PREVISIONE 2023 - 2024 - 2025**  
**SPESE**

MISSIONE, PROGRAMMA, TITOLO	DENOMINAZIONE	RESIDUI PRESUNTI AL TERMINE DELL'ESERCIZIO PRECEDENTE QUELLO CUI SI RIFERISCE IL BILANCIO	PREVISIONI DEFINITIVE DELL'ANNO PRECEDENTE QUELLO CUI SI RIFERISCE IL BILANCIO	PREVISIONI		
				DELL'ANNO 2023	DELL'ANNO 2024	DELL'ANNO 2025
1302	Programma	02 Servizio sanitario regionale - finanziamento aggiuntivo corrente per livelli di assistenza superiori ai LEA				
	Titolo 1	Spese correnti	0,00	0,00	0,00	0,00
		previsione di competenza		0,00	0,00	0,00
		<i>di cui già impegnato *</i>		( 0,00 )	( 0,00 )	( 0,00 )
		<i>di cui fondo pluriennale vincolato</i>	( 0,00 )	( 0,00 )	( 0,00 )	( 0,00 )
		previsione di cassa	0,00	0,00		
	Titolo 2	Spese in conto capitale	0,00	0,00	0,00	0,00
		previsione di competenza		0,00	0,00	0,00
		<i>di cui già impegnato *</i>		( 0,00 )	( 0,00 )	( 0,00 )
		<i>di cui fondo pluriennale vincolato</i>	( 0,00 )	( 0,00 )	( 0,00 )	( 0,00 )
		previsione di cassa	0,00	0,00		
	Titolo 3	Spese per incremento di attivita' finanziarie	0,00	0,00	0,00	0,00
		previsione di competenza		0,00	0,00	0,00
		<i>di cui già impegnato *</i>		( 0,00 )	( 0,00 )	( 0,00 )
		<i>di cui fondo pluriennale vincolato</i>	( 0,00 )	( 0,00 )	( 0,00 )	( 0,00 )
		previsione di cassa	0,00	0,00		
	Titolo 4	Rimborso di prestiti	0,00	0,00	0,00	0,00
		previsione di competenza		0,00	0,00	0,00
		<i>di cui già impegnato *</i>		( 0,00 )	( 0,00 )	( 0,00 )
		<i>di cui fondo pluriennale vincolato</i>	( 0,00 )	( 0,00 )	( 0,00 )	( 0,00 )
		previsione di cassa	0,00	0,00		
Totale Programma	02 Servizio sanitario regionale - finanziamento aggiuntivo corrente per livelli di assistenza superiori ai LEA	0,00	0,00	0,00	0,00	0,00
		previsione di competenza		0,00	0,00	0,00
		<i>di cui già impegnato *</i>		( 0,00 )	( 0,00 )	( 0,00 )
		<i>di cui fondo pluriennale vincolato</i>	( 0,00 )	( 0,00 )	( 0,00 )	( 0,00 )
		previsione di cassa	0,00	0,00		

**BILANCIO DI PREVISIONE 2023 - 2024 - 2025**  
**SPESE**

MISSIONE, PROGRAMMA, TITOLO	DENOMINAZIONE	RESIDUI PRESUNTI AL TERMINE DELL'ESERCIZIO PRECEDENTE QUELLO CUI SI RIFERISCE IL BILANCIO	PREVISIONI DEFINITIVE DELL'ANNO PRECEDENTE QUELLO CUI SI RIFERISCE IL BILANCIO	PREVISIONI		
				DELL'ANNO 2023	DELL'ANNO 2024	DELL'ANNO 2025
1303	Programma	03 Servizio sanitario regionale - finanziamento aggiuntivo corrente per la copertura dello squilibrio di bilancio corrente				
	Titolo 1	Spese correnti	0,00	0,00	0,00	0,00
		previsione di competenza		0,00	0,00	0,00
		<i>di cui già impegnato *</i>		( 0,00 )	( 0,00 )	( 0,00 )
		<i>di cui fondo pluriennale vincolato</i>	( 0,00 )	( 0,00 )	( 0,00 )	( 0,00 )
		previsione di cassa	0,00	0,00		
	Titolo 2	Spese in conto capitale	0,00	0,00	0,00	0,00
		previsione di competenza		0,00	0,00	0,00
		<i>di cui già impegnato *</i>		( 0,00 )	( 0,00 )	( 0,00 )
		<i>di cui fondo pluriennale vincolato</i>	( 0,00 )	( 0,00 )	( 0,00 )	( 0,00 )
		previsione di cassa	0,00	0,00		
	Titolo 3	Spese per incremento di attivita' finanziarie	0,00	0,00	0,00	0,00
		previsione di competenza		0,00	0,00	0,00
		<i>di cui già impegnato *</i>		( 0,00 )	( 0,00 )	( 0,00 )
		<i>di cui fondo pluriennale vincolato</i>	( 0,00 )	( 0,00 )	( 0,00 )	( 0,00 )
		previsione di cassa	0,00	0,00		
	Titolo 4	Rimborso di prestiti	0,00	0,00	0,00	0,00
		previsione di competenza		0,00	0,00	0,00
		<i>di cui già impegnato *</i>		( 0,00 )	( 0,00 )	( 0,00 )
		<i>di cui fondo pluriennale vincolato</i>	( 0,00 )	( 0,00 )	( 0,00 )	( 0,00 )
		previsione di cassa	0,00	0,00		
Totale Programma	03 Servizio sanitario regionale - finanziamento aggiuntivo corrente per la copertura dello squilibrio di bilancio corrente	0,00	0,00	0,00	0,00	0,00
		previsione di competenza		0,00	0,00	0,00
		<i>di cui già impegnato *</i>		( 0,00 )	( 0,00 )	( 0,00 )
		<i>di cui fondo pluriennale vincolato</i>	( 0,00 )	( 0,00 )	( 0,00 )	( 0,00 )
		previsione di cassa	0,00	0,00		

**BILANCIO DI PREVISIONE 2023 - 2024 - 2025**  
**SPESE**

MISSIONE, PROGRAMMA, TITOLO	DENOMINAZIONE	RESIDUI PRESUNTI AL TERMINE DELL'ESERCIZIO PRECEDENTE QUELLO CUI SI RIFERISCE IL BILANCIO	PREVISIONI DEFINITIVE DELL'ANNO PRECEDENTE QUELLO CUI SI RIFERISCE IL BILANCIO	PREVISIONI		
				DELL'ANNO 2023	DELL'ANNO 2024	DELL'ANNO 2025
1304	Programma	04 Servizio sanitario regionale - ripiano di disavanzi sanitari relativi ad esercizi pregressi				
	Titolo 1	Spese correnti	0,00	0,00	0,00	0,00
		previsione di competenza		0,00	0,00	0,00
		<i>di cui già impegnato *</i>		( 0,00 )	( 0,00 )	( 0,00 )
		<i>di cui fondo pluriennale vincolato</i>	( 0,00 )	( 0,00 )	( 0,00 )	( 0,00 )
		previsione di cassa	0,00	0,00		
	Titolo 2	Spese in conto capitale	0,00	0,00	0,00	0,00
		previsione di competenza		0,00	0,00	0,00
		<i>di cui già impegnato *</i>		( 0,00 )	( 0,00 )	( 0,00 )
		<i>di cui fondo pluriennale vincolato</i>	( 0,00 )	( 0,00 )	( 0,00 )	( 0,00 )
		previsione di cassa	0,00	0,00		
	Titolo 3	Spese per incremento di attivita' finanziarie	0,00	0,00	0,00	0,00
		previsione di competenza		0,00	0,00	0,00
		<i>di cui già impegnato *</i>		( 0,00 )	( 0,00 )	( 0,00 )
		<i>di cui fondo pluriennale vincolato</i>	( 0,00 )	( 0,00 )	( 0,00 )	( 0,00 )
		previsione di cassa	0,00	0,00		
	Titolo 4	Rimborso di prestiti	0,00	0,00	0,00	0,00
		previsione di competenza		0,00	0,00	0,00
		<i>di cui già impegnato *</i>		( 0,00 )	( 0,00 )	( 0,00 )
		<i>di cui fondo pluriennale vincolato</i>	( 0,00 )	( 0,00 )	( 0,00 )	( 0,00 )
		previsione di cassa	0,00	0,00		
Totale Programma	04 Servizio sanitario regionale - ripiano di disavanzi sanitari relativi ad esercizi pregressi	0,00	0,00	0,00	0,00	0,00
		previsione di competenza		0,00	0,00	0,00
		<i>di cui già impegnato *</i>		( 0,00 )	( 0,00 )	( 0,00 )
		<i>di cui fondo pluriennale vincolato</i>	( 0,00 )	( 0,00 )	( 0,00 )	( 0,00 )
		previsione di cassa	0,00	0,00		

**BILANCIO DI PREVISIONE 2023 - 2024 - 2025**  
**SPESE**

MISSIONE, PROGRAMMA, TITOLO	DENOMINAZIONE	RESIDUI PRESUNTI AL TERMINE DELL'ESERCIZIO PRECEDENTE QUELLO CUI SI RIFERISCE IL BILANCIO	PREVISIONI DEFINITIVE DELL'ANNO PRECEDENTE QUELLO CUI SI RIFERISCE IL BILANCIO	PREVISIONI		
				DELL'ANNO 2023	DELL'ANNO 2024	DELL'ANNO 2025
1305	Programma	05 Servizio sanitario regionale - investimenti sanitari				
	Titolo 1	Spese correnti	0,00	0,00	0,00	0,00
		previsione di competenza		0,00	0,00	0,00
		<i>di cui già impegnato *</i>		( 0,00 )	( 0,00 )	( 0,00 )
		<i>di cui fondo pluriennale vincolato</i>	( 0,00 )	( 0,00 )	( 0,00 )	( 0,00 )
		previsione di cassa	0,00	0,00		
	Titolo 2	Spese in conto capitale	0,00	0,00	0,00	0,00
		previsione di competenza		0,00	0,00	0,00
		<i>di cui già impegnato *</i>		( 0,00 )	( 0,00 )	( 0,00 )
		<i>di cui fondo pluriennale vincolato</i>	( 0,00 )	( 0,00 )	( 0,00 )	( 0,00 )
		previsione di cassa	0,00	0,00		
	Titolo 3	Spese per incremento di attivita' finanziarie	0,00	0,00	0,00	0,00
		previsione di competenza		0,00	0,00	0,00
		<i>di cui già impegnato *</i>		( 0,00 )	( 0,00 )	( 0,00 )
		<i>di cui fondo pluriennale vincolato</i>	( 0,00 )	( 0,00 )	( 0,00 )	( 0,00 )
		previsione di cassa	0,00	0,00		
	Titolo 4	Rimborso di prestiti	0,00	0,00	0,00	0,00
		previsione di competenza		0,00	0,00	0,00
		<i>di cui già impegnato *</i>		( 0,00 )	( 0,00 )	( 0,00 )
		<i>di cui fondo pluriennale vincolato</i>	( 0,00 )	( 0,00 )	( 0,00 )	( 0,00 )
		previsione di cassa	0,00	0,00		
Totale Programma	05 Servizio sanitario regionale - investimenti sanitari	0,00	0,00	0,00	0,00	0,00
		previsione di competenza		0,00	0,00	0,00
		<i>di cui già impegnato *</i>		( 0,00 )	( 0,00 )	( 0,00 )
		<i>di cui fondo pluriennale vincolato</i>	( 0,00 )	( 0,00 )	( 0,00 )	( 0,00 )
		previsione di cassa	0,00	0,00		



**BILANCIO DI PREVISIONE 2023 - 2024 - 2025**  
**SPESE**

MISSIONE, PROGRAMMA, TITOLO	DENOMINAZIONE	RESIDUI PRESUNTI AL TERMINE DELL'ESERCIZIO PRECEDENTE QUELLO CUI SI RIFERISCE IL BILANCIO	PREVISIONI DEFINITIVE DELL'ANNO PRECEDENTE QUELLO CUI SI RIFERISCE IL BILANCIO	PREVISIONI		
				DELL'ANNO 2023	DELL'ANNO 2024	DELL'ANNO 2025
1306	Programma	06 Servizio sanitario regionale - restituzione maggiori gettiti SSN				
	Titolo 1	Spese correnti	0,00	0,00	0,00	0,00
		previsione di competenza		0,00	0,00	0,00
		<i>di cui già impegnato *</i>		( 0,00 )	( 0,00 )	( 0,00 )
		<i>di cui fondo pluriennale vincolato</i>	( 0,00 )	( 0,00 )	( 0,00 )	( 0,00 )
		previsione di cassa	0,00	0,00		
	Titolo 2	Spese in conto capitale	0,00	0,00	0,00	0,00
		previsione di competenza		0,00	0,00	0,00
		<i>di cui già impegnato *</i>		( 0,00 )	( 0,00 )	( 0,00 )
		<i>di cui fondo pluriennale vincolato</i>	( 0,00 )	( 0,00 )	( 0,00 )	( 0,00 )
		previsione di cassa	0,00	0,00		
	Titolo 3	Spese per incremento di attivita' finanziarie	0,00	0,00	0,00	0,00
		previsione di competenza		0,00	0,00	0,00
		<i>di cui già impegnato *</i>		( 0,00 )	( 0,00 )	( 0,00 )
		<i>di cui fondo pluriennale vincolato</i>	( 0,00 )	( 0,00 )	( 0,00 )	( 0,00 )
		previsione di cassa	0,00	0,00		
	Titolo 4	Rimborso di prestiti	0,00	0,00	0,00	0,00
		previsione di competenza		0,00	0,00	0,00
		<i>di cui già impegnato *</i>		( 0,00 )	( 0,00 )	( 0,00 )
		<i>di cui fondo pluriennale vincolato</i>	( 0,00 )	( 0,00 )	( 0,00 )	( 0,00 )
		previsione di cassa	0,00	0,00		
Totale Programma	06 Servizio sanitario regionale - restituzione maggiori gettiti SSN	0,00	0,00	0,00	0,00	0,00
		previsione di competenza		0,00	0,00	0,00
		<i>di cui già impegnato *</i>		( 0,00 )	( 0,00 )	( 0,00 )
		<i>di cui fondo pluriennale vincolato</i>	( 0,00 )	( 0,00 )	( 0,00 )	( 0,00 )
		previsione di cassa	0,00	0,00		

**BILANCIO DI PREVISIONE 2023 - 2024 - 2025**  
**SPESE**

MISSIONE, PROGRAMMA, TITOLO	DENOMINAZIONE	RESIDUI PRESUNTI AL TERMINE DELL'ESERCIZIO PRECEDENTE QUELLO CUI SI RIFERISCE IL BILANCIO	PREVISIONI DEFINITIVE DELL'ANNO PRECEDENTE QUELLO CUI SI RIFERISCE IL BILANCIO	PREVISIONI			
				DELL'ANNO 2023	DELL'ANNO 2024	DELL'ANNO 2025	
1307	Programma	07 Ulteriori spese in materia sanitaria					
	Titolo 1	Spese correnti	0,00	0,00	0,00	0,00	0,00
		previsione di competenza		0,00	0,00	0,00	0,00
		<i>di cui già impegnato *</i>		( 0,00 )	( 0,00 )	( 0,00 )	( 0,00 )
		<i>di cui fondo pluriennale vincolato</i>		( 0,00 )	( 0,00 )	( 0,00 )	( 0,00 )
		previsione di cassa	0,00	0,00	0,00	0,00	0,00
	Titolo 2	Spese in conto capitale	0,00	0,00	0,00	0,00	0,00
		previsione di competenza		0,00	0,00	0,00	0,00
		<i>di cui già impegnato *</i>		( 0,00 )	( 0,00 )	( 0,00 )	( 0,00 )
		<i>di cui fondo pluriennale vincolato</i>		( 0,00 )	( 0,00 )	( 0,00 )	( 0,00 )
		previsione di cassa	0,00	0,00	0,00	0,00	0,00
	Titolo 3	Spese per incremento di attività finanziarie	0,00	0,00	0,00	0,00	0,00
		previsione di competenza		0,00	0,00	0,00	0,00
		<i>di cui già impegnato *</i>		( 0,00 )	( 0,00 )	( 0,00 )	( 0,00 )
		<i>di cui fondo pluriennale vincolato</i>		( 0,00 )	( 0,00 )	( 0,00 )	( 0,00 )
		previsione di cassa	0,00	0,00	0,00	0,00	0,00
	Titolo 4	Rimborso di prestiti	0,00	0,00	0,00	0,00	0,00
		previsione di competenza		0,00	0,00	0,00	0,00
		<i>di cui già impegnato *</i>		( 0,00 )	( 0,00 )	( 0,00 )	( 0,00 )
		<i>di cui fondo pluriennale vincolato</i>		( 0,00 )	( 0,00 )	( 0,00 )	( 0,00 )
		previsione di cassa	0,00	0,00	0,00	0,00	0,00
	Totale Programma	07 Ulteriori spese in materia sanitaria	0,00	0,00	0,00	0,00	0,00
		previsione di competenza		0,00	0,00	0,00	0,00
		<i>di cui già impegnato *</i>		( 0,00 )	( 0,00 )	( 0,00 )	( 0,00 )
		<i>di cui fondo pluriennale vincolato</i>		( 0,00 )	( 0,00 )	( 0,00 )	( 0,00 )
		previsione di cassa	0,00	0,00	0,00	0,00	0,00
	TOTALE MISSIONE	13 Tutela della salute	0,00	0,00	0,00	0,00	0,00
		previsione di competenza		0,00	0,00	0,00	0,00
		<i>di cui già impegnato *</i>		( 0,00 )	( 0,00 )	( 0,00 )	( 0,00 )
		<i>di cui fondo pluriennale vincolato</i>		( 0,00 )	( 0,00 )	( 0,00 )	( 0,00 )
		previsione di cassa	0,00	0,00	0,00	0,00	0,00

**BILANCIO DI PREVISIONE 2023 - 2024 - 2025**  
**SPESE**

MISSIONE, PROGRAMMA, TITOLO	DENOMINAZIONE	RESIDUI PRESUNTI AL TERMINE DELL'ESERCIZIO PRECEDENTE QUELLO CUI SI RIFERISCE IL BILANCIO	PREVISIONI DEFINITIVE DELL'ANNO PRECEDENTE QUELLO CUI SI RIFERISCE IL BILANCIO	PREVISIONI	PREVISIONI	PREVISIONI		
				DELL'ANNO 2023	DELL'ANNO 2024	DELL'ANNO 2025		
MISSIONE	14 Sviluppo economico e competitivita'							
1401	Programma	01 Industria, PMI e Artigianato						
	Titolo 1	Spese correnti	12.362,94	previsione di competenza <i>di cui già impegnato *</i> <i>di cui fondo pluriennale vincolato</i> previsione di cassa	136.444,00 <i>( 0,00 )</i> 148.305,81	120.139,00 <i>( 1.000,00 )</i> <i>( 0,00 )</i> 132.501,94	120.139,00 <i>( 500,00 )</i> <i>( 0,00 )</i> 120.139,00	120.139,00 <i>( 0,00 )</i> <i>( 0,00 )</i> 120.139,00
	Titolo 2	Spese in conto capitale	0,00	previsione di competenza <i>di cui già impegnato *</i> <i>di cui fondo pluriennale vincolato</i> previsione di cassa	0,00 <i>( 0,00 )</i> <i>( 0,00 )</i> 0,00	0,00 <i>( 0,00 )</i> <i>( 0,00 )</i> 0,00	0,00 <i>( 0,00 )</i> <i>( 0,00 )</i> 0,00	0,00 <i>( 0,00 )</i> <i>( 0,00 )</i> 0,00
	Titolo 3	Spese per incremento di attivita' finanziarie	0,00	previsione di competenza <i>di cui già impegnato *</i> <i>di cui fondo pluriennale vincolato</i> previsione di cassa	0,00 <i>( 0,00 )</i> <i>( 0,00 )</i> 0,00	0,00 <i>( 0,00 )</i> <i>( 0,00 )</i> 0,00	0,00 <i>( 0,00 )</i> <i>( 0,00 )</i> 0,00	0,00 <i>( 0,00 )</i> <i>( 0,00 )</i> 0,00
	Titolo 4	Rimborso di prestiti	0,00	previsione di competenza <i>di cui già impegnato *</i> <i>di cui fondo pluriennale vincolato</i> previsione di cassa	0,00 <i>( 0,00 )</i> <i>( 0,00 )</i> 0,00	0,00 <i>( 0,00 )</i> <i>( 0,00 )</i> 0,00	0,00 <i>( 0,00 )</i> <i>( 0,00 )</i> 0,00	0,00 <i>( 0,00 )</i> <i>( 0,00 )</i> 0,00
Totale Programma	01	Industria, PMI e Artigianato	12.362,94	previsione di competenza <i>di cui già impegnato *</i> <i>di cui fondo pluriennale vincolato</i> previsione di cassa	136.444,00 <i>( 0,00 )</i> 148.305,81	120.139,00 <i>( 1.000,00 )</i> <i>( 0,00 )</i> 132.501,94	120.139,00 <i>( 500,00 )</i> <i>( 0,00 )</i> 120.139,00	120.139,00 <i>( 0,00 )</i> <i>( 0,00 )</i> 120.139,00

**BILANCIO DI PREVISIONE 2023 - 2024 - 2025**  
**SPESE**

MISSIONE, PROGRAMMA, TITOLO	DENOMINAZIONE	RESIDUI PRESUNTI AL TERMINE DELL'ESERCIZIO PRECEDENTE QUELLO CUI SI RIFERISCE IL BILANCIO	PREVISIONI DEFINITIVE DELL'ANNO PRECEDENTE QUELLO CUI SI RIFERISCE IL BILANCIO	PREVISIONI	PREVISIONI	PREVISIONI		
				DELL'ANNO 2023	DELL'ANNO 2024	DELL'ANNO 2025		
1402	Programma	02 Commercio - reti distributive - tutela dei consumatori						
	Titolo 1	Spese correnti	884.643,68	previsione di competenza <i>di cui già impegnato *</i> <i>di cui fondo pluriennale vincolato</i> previsione di cassa	2.057.981,21  ( 0,00 ) 3.957.066,02	1.406.396,15  ( 194.729,00 ) ( 0,00 ) 2.291.039,83	1.406.310,44  ( 59.094,00 ) ( 0,00 )	1.356.065,25  ( 0,00 ) ( 0,00 )
	Titolo 2	Spese in conto capitale	4.457,11	previsione di competenza <i>di cui già impegnato *</i> <i>di cui fondo pluriennale vincolato</i> previsione di cassa	0,00  ( 0,00 ) 50.000,00	0,00  ( 0,00 ) 4.457,11	0,00  ( 0,00 ) ( 0,00 )	0,00  ( 0,00 ) ( 0,00 )
	Titolo 3	Spese per incremento di attività finanziarie	0,00	previsione di competenza <i>di cui già impegnato *</i> <i>di cui fondo pluriennale vincolato</i> previsione di cassa	0,00  ( 0,00 ) 0,00	0,00  ( 0,00 ) 0,00	0,00  ( 0,00 ) ( 0,00 )	0,00  ( 0,00 ) ( 0,00 )
	Titolo 4	Rimborso di prestiti	0,00	previsione di competenza <i>di cui già impegnato *</i> <i>di cui fondo pluriennale vincolato</i> previsione di cassa	5.641,96  ( 0,00 ) 5.641,96	5.868,55  ( 0,00 ) 5.868,55	6.104,26  ( 0,00 ) ( 0,00 )	6.349,45  ( 0,00 ) ( 0,00 )
Totale Programma	02 Commercio - reti distributive - tutela dei consumatori		889.100,79	previsione di competenza <i>di cui già impegnato *</i> <i>di cui fondo pluriennale vincolato</i> previsione di cassa	2.063.623,17  ( 0,00 ) 4.012.707,98	1.412.264,70  ( 194.729,00 ) ( 0,00 ) 2.301.365,49	1.412.414,70  ( 59.094,00 ) ( 0,00 )	1.362.414,70  ( 0,00 ) ( 0,00 )

**BILANCIO DI PREVISIONE 2023 - 2024 - 2025**  
**SPESE**

MISSIONE, PROGRAMMA, TITOLO	DENOMINAZIONE	RESIDUI PRESUNTI AL TERMINE DELL'ESERCIZIO PRECEDENTE QUELLO CUI SI RIFERISCE IL BILANCIO	PREVISIONI DEFINITIVE DELL'ANNO PRECEDENTE QUELLO CUI SI RIFERISCE IL BILANCIO	PREVISIONI		
				DELL'ANNO 2023	DELL'ANNO 2024	DELL'ANNO 2025
1403	Programma	03 Ricerca e innovazione				
	Titolo 1	Spese correnti	0,00	0,00	0,00	0,00
		previsione di competenza		0,00	0,00	0,00
		<i>di cui già impegnato *</i>		( 0,00 )	( 0,00 )	( 0,00 )
		<i>di cui fondo pluriennale vincolato</i>	( 0,00 )	( 0,00 )	( 0,00 )	( 0,00 )
		previsione di cassa	0,00	0,00		
	Titolo 2	Spese in conto capitale	0,00	0,00	0,00	0,00
		previsione di competenza		0,00	0,00	0,00
		<i>di cui già impegnato *</i>		( 0,00 )	( 0,00 )	( 0,00 )
		<i>di cui fondo pluriennale vincolato</i>	( 0,00 )	( 0,00 )	( 0,00 )	( 0,00 )
		previsione di cassa	0,00	0,00		
	Titolo 3	Spese per incremento di attività finanziarie	0,00	0,00	0,00	0,00
		previsione di competenza		0,00	0,00	0,00
		<i>di cui già impegnato *</i>		( 0,00 )	( 0,00 )	( 0,00 )
		<i>di cui fondo pluriennale vincolato</i>	( 0,00 )	( 0,00 )	( 0,00 )	( 0,00 )
		previsione di cassa	0,00	0,00		
	Titolo 4	Rimborso di prestiti	0,00	0,00	0,00	0,00
		previsione di competenza		0,00	0,00	0,00
		<i>di cui già impegnato *</i>		( 0,00 )	( 0,00 )	( 0,00 )
		<i>di cui fondo pluriennale vincolato</i>	( 0,00 )	( 0,00 )	( 0,00 )	( 0,00 )
		previsione di cassa	0,00	0,00		
Totale Programma		03 Ricerca e innovazione	0,00	0,00	0,00	0,00
		previsione di competenza		0,00	0,00	0,00
		<i>di cui già impegnato *</i>		( 0,00 )	( 0,00 )	( 0,00 )
		<i>di cui fondo pluriennale vincolato</i>	( 0,00 )	( 0,00 )	( 0,00 )	( 0,00 )
		previsione di cassa	0,00	0,00		

**BILANCIO DI PREVISIONE 2023 - 2024 - 2025**  
**SPESE**

MISSIONE, PROGRAMMA, TITOLO	DENOMINAZIONE	RESIDUI PRESUNTI AL TERMINE DELL'ESERCIZIO PRECEDENTE QUELLO CUI SI RIFERISCE IL BILANCIO	PREVISIONI DEFINITIVE DELL'ANNO PRECEDENTE QUELLO CUI SI RIFERISCE IL BILANCIO	PREVISIONI	PREVISIONI	PREVISIONI		
				DELL'ANNO 2023	DELL'ANNO 2024	DELL'ANNO 2025		
1404	Programma	04 Reti e altri servizi di pubblica utilita'						
	Titolo 1	Spese correnti	41.423,89	previsione di competenza <i>di cui già impegnato *</i> <i>di cui fondo pluriennale vincolato</i>	129.347,54	119.086,00 ( 0,00 ) ( 0,00 )	119.086,00 ( 0,00 ) ( 0,00 )	119.086,00 ( 0,00 ) ( 0,00 )
				previsione di cassa	157.464,38	160.509,89		
	Titolo 2	Spese in conto capitale	0,00	previsione di competenza <i>di cui già impegnato *</i> <i>di cui fondo pluriennale vincolato</i>	0,00	0,00 ( 0,00 ) ( 0,00 )	0,00 ( 0,00 ) ( 0,00 )	0,00 ( 0,00 ) ( 0,00 )
				previsione di cassa	0,00	0,00		
	Titolo 3	Spese per incremento di attivita' finanziarie	0,00	previsione di competenza <i>di cui già impegnato *</i> <i>di cui fondo pluriennale vincolato</i>	0,00	0,00 ( 0,00 ) ( 0,00 )	0,00 ( 0,00 ) ( 0,00 )	0,00 ( 0,00 ) ( 0,00 )
				previsione di cassa	0,00	0,00		
	Titolo 4	Rimborso di prestiti	0,00	previsione di competenza <i>di cui già impegnato *</i> <i>di cui fondo pluriennale vincolato</i>	0,00	0,00 ( 0,00 ) ( 0,00 )	0,00 ( 0,00 ) ( 0,00 )	0,00 ( 0,00 ) ( 0,00 )
				previsione di cassa	0,00	0,00		
	Totale Programma	04 Reti e altri servizi di pubblica utilita'	41.423,89	previsione di competenza <i>di cui già impegnato *</i> <i>di cui fondo pluriennale vincolato</i>	129.347,54	119.086,00 ( 0,00 ) ( 0,00 )	119.086,00 ( 0,00 ) ( 0,00 )	119.086,00 ( 0,00 ) ( 0,00 )
				previsione di cassa	157.464,38	160.509,89		
	TOTALE MISSIONE	14 Sviluppo economico e competitivita'	942.887,62	previsione di competenza <i>di cui già impegnato *</i> <i>di cui fondo pluriennale vincolato</i>	2.329.414,71	1.651.489,70 ( 195.729,00 ) ( 0,00 )	1.651.639,70 ( 59.594,00 ) ( 0,00 )	1.601.639,70 ( 0,00 ) ( 0,00 )
				previsione di cassa	4.318.478,17	2.594.377,32		

**BILANCIO DI PREVISIONE 2023 - 2024 - 2025**  
**SPESE**

MISSIONE, PROGRAMMA, TITOLO	DENOMINAZIONE	RESIDUI PRESUNTI AL TERMINE DELL'ESERCIZIO PRECEDENTE QUELLO CUI SI RIFERISCE IL BILANCIO	PREVISIONI DEFINITIVE DELL'ANNO PRECEDENTE QUELLO CUI SI RIFERISCE IL BILANCIO	PREVISIONI	PREVISIONI	PREVISIONI
				DELL'ANNO 2023	DELL'ANNO 2024	DELL'ANNO 2025
MISSIONE	15 Politiche per il lavoro e la formazione professionale					
1501	Programma	01 Servizi per lo sviluppo del mercato del lavoro				
	Titolo 1	Spese correnti	0,00	0,00	0,00	0,00
		previsione di competenza		0,00	0,00	0,00
		<i>di cui già impegnato *</i>		( 0,00 )	( 0,00 )	( 0,00 )
		<i>di cui fondo pluriennale vincolato</i>		( 0,00 )	( 0,00 )	( 0,00 )
		previsione di cassa	0,00	0,00		
	Titolo 2	Spese in conto capitale	0,00	0,00	0,00	0,00
		previsione di competenza		0,00	0,00	0,00
		<i>di cui già impegnato *</i>		( 0,00 )	( 0,00 )	( 0,00 )
		<i>di cui fondo pluriennale vincolato</i>		( 0,00 )	( 0,00 )	( 0,00 )
		previsione di cassa	0,00	0,00		
	Titolo 3	Spese per incremento di attivita' finanziarie	0,00	0,00	0,00	0,00
		previsione di competenza		0,00	0,00	0,00
		<i>di cui già impegnato *</i>		( 0,00 )	( 0,00 )	( 0,00 )
		<i>di cui fondo pluriennale vincolato</i>		( 0,00 )	( 0,00 )	( 0,00 )
		previsione di cassa	0,00	0,00		
	Titolo 4	Rimborso di prestiti	0,00	0,00	0,00	0,00
		previsione di competenza		0,00	0,00	0,00
		<i>di cui già impegnato *</i>		( 0,00 )	( 0,00 )	( 0,00 )
		<i>di cui fondo pluriennale vincolato</i>		( 0,00 )	( 0,00 )	( 0,00 )
		previsione di cassa	0,00	0,00		
Totale Programma	01 Servizi per lo sviluppo del mercato del lavoro	0,00	0,00	0,00	0,00	0,00
		previsione di competenza		0,00	0,00	0,00
		<i>di cui già impegnato *</i>		( 0,00 )	( 0,00 )	( 0,00 )
		<i>di cui fondo pluriennale vincolato</i>		( 0,00 )	( 0,00 )	( 0,00 )
		previsione di cassa	0,00	0,00		

**BILANCIO DI PREVISIONE 2023 - 2024 - 2025**  
**SPESE**

MISSIONE, PROGRAMMA, TITOLO	DENOMINAZIONE	RESIDUI PRESUNTI AL TERMINE DELL'ESERCIZIO PRECEDENTE QUELLO CUI SI RIFERISCE IL BILANCIO	PREVISIONI DEFINITIVE DELL'ANNO PRECEDENTE QUELLO CUI SI RIFERISCE IL BILANCIO	PREVISIONI			
				DELL'ANNO 2023	DELL'ANNO 2024	DELL'ANNO 2025	
1502	Programma	02 Formazione professionale					
	Titolo 1	Spese correnti	0,00	0,00	0,00	0,00	0,00
		previsione di competenza		0,00	0,00	0,00	0,00
		<i>di cui già impegnato *</i>		( 0,00 )	( 0,00 )	( 0,00 )	( 0,00 )
		<i>di cui fondo pluriennale vincolato</i>		( 0,00 )	( 0,00 )	( 0,00 )	( 0,00 )
		previsione di cassa	0,00	0,00	0,00	0,00	0,00
	Titolo 2	Spese in conto capitale	0,00	0,00	0,00	0,00	0,00
		previsione di competenza		0,00	0,00	0,00	0,00
		<i>di cui già impegnato *</i>		( 0,00 )	( 0,00 )	( 0,00 )	( 0,00 )
		<i>di cui fondo pluriennale vincolato</i>		( 0,00 )	( 0,00 )	( 0,00 )	( 0,00 )
		previsione di cassa	0,00	0,00	0,00	0,00	0,00
	Titolo 3	Spese per incremento di attività finanziarie	0,00	0,00	0,00	0,00	0,00
		previsione di competenza		0,00	0,00	0,00	0,00
		<i>di cui già impegnato *</i>		( 0,00 )	( 0,00 )	( 0,00 )	( 0,00 )
		<i>di cui fondo pluriennale vincolato</i>		( 0,00 )	( 0,00 )	( 0,00 )	( 0,00 )
		previsione di cassa	0,00	0,00	0,00	0,00	0,00
	Titolo 4	Rimborso di prestiti	0,00	0,00	0,00	0,00	0,00
		previsione di competenza		0,00	0,00	0,00	0,00
		<i>di cui già impegnato *</i>		( 0,00 )	( 0,00 )	( 0,00 )	( 0,00 )
		<i>di cui fondo pluriennale vincolato</i>		( 0,00 )	( 0,00 )	( 0,00 )	( 0,00 )
		previsione di cassa	0,00	0,00	0,00	0,00	0,00
Totale Programma		02 Formazione professionale	0,00	0,00	0,00	0,00	0,00
		previsione di competenza		0,00	0,00	0,00	0,00
		<i>di cui già impegnato *</i>		( 0,00 )	( 0,00 )	( 0,00 )	( 0,00 )
		<i>di cui fondo pluriennale vincolato</i>		( 0,00 )	( 0,00 )	( 0,00 )	( 0,00 )
		previsione di cassa	0,00	0,00	0,00	0,00	0,00



**BILANCIO DI PREVISIONE 2023 - 2024 - 2025**  
**SPESE**

MISSIONE, PROGRAMMA, TITOLO	DENOMINAZIONE	RESIDUI PRESUNTI AL TERMINE DELL'ESERCIZIO PRECEDENTE QUELLO CUI SI RIFERISCE IL BILANCIO		PREVISIONI DEFINITIVE DELL'ANNO PRECEDENTE QUELLO CUI SI RIFERISCE IL BILANCIO	PREVISIONI			
					DELL'ANNO 2023	DELL'ANNO 2024	DELL'ANNO 2025	
1503	Programma	03	Sostegno all'occupazione					
	Titolo 1	Spese correnti	277.710,80	previsione di competenza <i>di cui già impegnato *</i> <i>di cui fondo pluriennale vincolato</i> previsione di cassa	808.881,99  <i>( 0,00 )</i> 1.561.904,39	612.630,00 <i>( 130.000,00 )</i> <i>( 0,00 )</i> 890.340,80	591.800,00 <i>( 0,00 )</i> <i>( 0,00 )</i> <i>( 0,00 )</i>	591.800,00 <i>( 0,00 )</i> <i>( 0,00 )</i> <i>( 0,00 )</i>
	Titolo 2	Spese in conto capitale	0,00	previsione di competenza <i>di cui già impegnato *</i> <i>di cui fondo pluriennale vincolato</i> previsione di cassa	0,00  <i>( 0,00 )</i> 0,00	0,00 <i>( 0,00 )</i> <i>( 0,00 )</i> 0,00	0,00 <i>( 0,00 )</i> <i>( 0,00 )</i> 0,00	0,00 <i>( 0,00 )</i> <i>( 0,00 )</i> 0,00
	Titolo 3	Spese per incremento di attività finanziarie	0,00	previsione di competenza <i>di cui già impegnato *</i> <i>di cui fondo pluriennale vincolato</i> previsione di cassa	0,00  <i>( 0,00 )</i> 0,00	0,00 <i>( 0,00 )</i> <i>( 0,00 )</i> 0,00	0,00 <i>( 0,00 )</i> <i>( 0,00 )</i> 0,00	0,00 <i>( 0,00 )</i> <i>( 0,00 )</i> 0,00
	Titolo 4	Rimborso di prestiti	0,00	previsione di competenza <i>di cui già impegnato *</i> <i>di cui fondo pluriennale vincolato</i> previsione di cassa	0,00  <i>( 0,00 )</i> 0,00	0,00 <i>( 0,00 )</i> <i>( 0,00 )</i> 0,00	0,00 <i>( 0,00 )</i> <i>( 0,00 )</i> 0,00	0,00 <i>( 0,00 )</i> <i>( 0,00 )</i> 0,00
	Totale Programma	03 Sostegno all'occupazione	277.710,80	previsione di competenza <i>di cui già impegnato *</i> <i>di cui fondo pluriennale vincolato</i> previsione di cassa	808.881,99  <i>( 0,00 )</i> 1.561.904,39	612.630,00 <i>( 130.000,00 )</i> <i>( 0,00 )</i> 890.340,80	591.800,00 <i>( 0,00 )</i> <i>( 0,00 )</i> <i>( 0,00 )</i>	591.800,00 <i>( 0,00 )</i> <i>( 0,00 )</i> <i>( 0,00 )</i>
	TOTALE MISSIONE	15 Politiche per il lavoro e la formazione professionale	277.710,80	previsione di competenza <i>di cui già impegnato *</i> <i>di cui fondo pluriennale vincolato</i> previsione di cassa	808.881,99  <i>( 0,00 )</i> 1.561.904,39	612.630,00 <i>( 130.000,00 )</i> <i>( 0,00 )</i> 890.340,80	591.800,00 <i>( 0,00 )</i> <i>( 0,00 )</i> <i>( 0,00 )</i>	591.800,00 <i>( 0,00 )</i> <i>( 0,00 )</i> <i>( 0,00 )</i>

**BILANCIO DI PREVISIONE 2023 - 2024 - 2025**  
**SPESE**

MISSIONE, PROGRAMMA, TITOLO	DENOMINAZIONE	RESIDUI PRESUNTI AL TERMINE DELL'ESERCIZIO PRECEDENTE QUELLO CUI SI RIFERISCE IL BILANCIO	PREVISIONI DEFINITIVE DELL'ANNO PRECEDENTE QUELLO CUI SI RIFERISCE IL BILANCIO	PREVISIONI	PREVISIONI	PREVISIONI
				DELL'ANNO 2023	DELL'ANNO 2024	DELL'ANNO 2025
MISSIONE	16 Agricoltura, politiche agroalimentari e pesca					
1601	Programma	01 Sviluppo del settore agricolo e del sistema agroalimentare				
	Titolo 1	Spese correnti	0,00	0,00	0,00	0,00
		previsione di competenza		0,00	0,00	0,00
		<i>di cui già impegnato *</i>		( 0,00 )	( 0,00 )	( 0,00 )
		<i>di cui fondo pluriennale vincolato</i>		( 0,00 )	( 0,00 )	( 0,00 )
		previsione di cassa	0,00	0,00		
	Titolo 2	Spese in conto capitale	0,00	0,00	0,00	0,00
		previsione di competenza		0,00	0,00	0,00
		<i>di cui già impegnato *</i>		( 0,00 )	( 0,00 )	( 0,00 )
		<i>di cui fondo pluriennale vincolato</i>		( 0,00 )	( 0,00 )	( 0,00 )
		previsione di cassa	0,00	0,00		
	Titolo 3	Spese per incremento di attività finanziarie	0,00	0,00	0,00	0,00
		previsione di competenza		0,00	0,00	0,00
		<i>di cui già impegnato *</i>		( 0,00 )	( 0,00 )	( 0,00 )
		<i>di cui fondo pluriennale vincolato</i>		( 0,00 )	( 0,00 )	( 0,00 )
		previsione di cassa	0,00	0,00		
	Titolo 4	Rimborso di prestiti	0,00	0,00	0,00	0,00
		previsione di competenza		0,00	0,00	0,00
		<i>di cui già impegnato *</i>		( 0,00 )	( 0,00 )	( 0,00 )
		<i>di cui fondo pluriennale vincolato</i>		( 0,00 )	( 0,00 )	( 0,00 )
		previsione di cassa	0,00	0,00		
Totale Programma	01	Sviluppo del settore agricolo e del sistema agroalimentare	0,00	0,00	0,00	0,00
		previsione di competenza		0,00	0,00	0,00
		<i>di cui già impegnato *</i>		( 0,00 )	( 0,00 )	( 0,00 )
		<i>di cui fondo pluriennale vincolato</i>		( 0,00 )	( 0,00 )	( 0,00 )
		previsione di cassa	0,00	0,00		

**BILANCIO DI PREVISIONE 2023 - 2024 - 2025**  
**SPESE**

MISSIONE, PROGRAMMA, TITOLO	DENOMINAZIONE	RESIDUI PRESUNTI AL TERMINE DELL'ESERCIZIO PRECEDENTE QUELLO CUI SI RIFERISCE IL BILANCIO	PREVISIONI DEFINITIVE DELL'ANNO PRECEDENTE QUELLO CUI SI RIFERISCE IL BILANCIO	PREVISIONI			
				DELL'ANNO 2023	DELL'ANNO 2024	DELL'ANNO 2025	
1602	Programma	02 Caccia e pesca					
	Titolo 1	Spese correnti	0,00	0,00	0,00	0,00	0,00
		previsione di competenza		0,00	0,00	0,00	0,00
		<i>di cui già impegnato *</i>		( 0,00 )	( 0,00 )	( 0,00 )	( 0,00 )
		<i>di cui fondo pluriennale vincolato</i>		( 0,00 )	( 0,00 )	( 0,00 )	( 0,00 )
		previsione di cassa	0,00	0,00	0,00	0,00	0,00
	Titolo 2	Spese in conto capitale	0,00	0,00	0,00	0,00	0,00
		previsione di competenza		0,00	0,00	0,00	0,00
		<i>di cui già impegnato *</i>		( 0,00 )	( 0,00 )	( 0,00 )	( 0,00 )
		<i>di cui fondo pluriennale vincolato</i>		( 0,00 )	( 0,00 )	( 0,00 )	( 0,00 )
		previsione di cassa	0,00	0,00	0,00	0,00	0,00
	Titolo 3	Spese per incremento di attività finanziarie	0,00	0,00	0,00	0,00	0,00
		previsione di competenza		0,00	0,00	0,00	0,00
		<i>di cui già impegnato *</i>		( 0,00 )	( 0,00 )	( 0,00 )	( 0,00 )
		<i>di cui fondo pluriennale vincolato</i>		( 0,00 )	( 0,00 )	( 0,00 )	( 0,00 )
		previsione di cassa	0,00	0,00	0,00	0,00	0,00
	Titolo 4	Rimborso di prestiti	0,00	0,00	0,00	0,00	0,00
		previsione di competenza		0,00	0,00	0,00	0,00
		<i>di cui già impegnato *</i>		( 0,00 )	( 0,00 )	( 0,00 )	( 0,00 )
		<i>di cui fondo pluriennale vincolato</i>		( 0,00 )	( 0,00 )	( 0,00 )	( 0,00 )
		previsione di cassa	0,00	0,00	0,00	0,00	0,00
	Totale Programma	02 Caccia e pesca	0,00	0,00	0,00	0,00	0,00
		previsione di competenza		0,00	0,00	0,00	0,00
		<i>di cui già impegnato *</i>		( 0,00 )	( 0,00 )	( 0,00 )	( 0,00 )
		<i>di cui fondo pluriennale vincolato</i>		( 0,00 )	( 0,00 )	( 0,00 )	( 0,00 )
		previsione di cassa	0,00	0,00	0,00	0,00	0,00
	TOTALE MISSIONE	16 Agricoltura, politiche agroalimentari e pesca	0,00	0,00	0,00	0,00	0,00
		previsione di competenza		0,00	0,00	0,00	0,00
		<i>di cui già impegnato *</i>		( 0,00 )	( 0,00 )	( 0,00 )	( 0,00 )
		<i>di cui fondo pluriennale vincolato</i>		( 0,00 )	( 0,00 )	( 0,00 )	( 0,00 )
		previsione di cassa	0,00	0,00	0,00	0,00	0,00

**BILANCIO DI PREVISIONE 2023 - 2024 - 2025**  
**SPESE**

MISSIONE, PROGRAMMA, TITOLO	DENOMINAZIONE	RESIDUI PRESUNTI AL TERMINE DELL'ESERCIZIO PRECEDENTE QUELLO CUI SI RIFERISCE IL BILANCIO	PREVISIONI DEFINITIVE DELL'ANNO PRECEDENTE QUELLO CUI SI RIFERISCE IL BILANCIO	PREVISIONI	PREVISIONI	PREVISIONI
				DELL'ANNO 2023	DELL'ANNO 2024	DELL'ANNO 2025
MISSIONE	17 Energia e diversificazione delle fonti energetiche					
1701	Programma	01 Fonti energetiche				
	Titolo 1	Spese correnti	0,00	0,00	0,00	0,00
		previsione di competenza		0,00	0,00	0,00
		<i>di cui già impegnato *</i>		( 0,00 )	( 0,00 )	( 0,00 )
		<i>di cui fondo pluriennale vincolato</i>		( 0,00 )	( 0,00 )	( 0,00 )
		previsione di cassa	0,00	0,00	0,00	0,00
	Titolo 2	Spese in conto capitale	0,00	0,00	0,00	0,00
		previsione di competenza		0,00	0,00	0,00
		<i>di cui già impegnato *</i>		( 0,00 )	( 0,00 )	( 0,00 )
		<i>di cui fondo pluriennale vincolato</i>		( 0,00 )	( 0,00 )	( 0,00 )
		previsione di cassa	0,00	0,00	0,00	0,00
	Titolo 3	Spese per incremento di attività finanziarie	0,00	0,00	0,00	0,00
		previsione di competenza		0,00	0,00	0,00
		<i>di cui già impegnato *</i>		( 0,00 )	( 0,00 )	( 0,00 )
		<i>di cui fondo pluriennale vincolato</i>		( 0,00 )	( 0,00 )	( 0,00 )
		previsione di cassa	0,00	0,00	0,00	0,00
	Titolo 4	Rimborso di prestiti	0,00	0,00	0,00	0,00
		previsione di competenza		0,00	0,00	0,00
		<i>di cui già impegnato *</i>		( 0,00 )	( 0,00 )	( 0,00 )
		<i>di cui fondo pluriennale vincolato</i>		( 0,00 )	( 0,00 )	( 0,00 )
		previsione di cassa	0,00	0,00	0,00	0,00
Totale Programma	01 Fonti energetiche	0,00	0,00	0,00	0,00	0,00
		previsione di competenza		0,00	0,00	0,00
		<i>di cui già impegnato *</i>		( 0,00 )	( 0,00 )	( 0,00 )
		<i>di cui fondo pluriennale vincolato</i>		( 0,00 )	( 0,00 )	( 0,00 )
		previsione di cassa	0,00	0,00	0,00	0,00
TOTALE MISSIONE	17 Energia e diversificazione delle fonti energetiche	0,00	0,00	0,00	0,00	0,00
		previsione di competenza		0,00	0,00	0,00
		<i>di cui già impegnato *</i>		( 0,00 )	( 0,00 )	( 0,00 )
		<i>di cui fondo pluriennale vincolato</i>		( 0,00 )	( 0,00 )	( 0,00 )
		previsione di cassa	0,00	0,00	0,00	0,00

**BILANCIO DI PREVISIONE 2023 - 2024 - 2025**  
**SPESE**

MISSIONE, PROGRAMMA, TITOLO	DENOMINAZIONE	RESIDUI PRESUNTI AL TERMINE DELL'ESERCIZIO PRECEDENTE QUELLO CUI SI RIFERISCE IL BILANCIO	PREVISIONI DEFINITIVE DELL'ANNO PRECEDENTE QUELLO CUI SI RIFERISCE IL BILANCIO	PREVISIONI	PREVISIONI	PREVISIONI
				DELL'ANNO 2023	DELL'ANNO 2024	DELL'ANNO 2025
MISSIONE	18 Relazioni con le altre autonomie territoriali e locali					
1801 Programma	01 Relazioni finanziarie con le altre autonomie territoriali					
	Titolo 1	Spese correnti	0,00	0,00	0,00	0,00
		previsione di competenza		0,00	0,00	0,00
		<i>di cui già impegnato *</i>		( 0,00 )	( 0,00 )	( 0,00 )
		<i>di cui fondo pluriennale vincolato</i>		( 0,00 )	( 0,00 )	( 0,00 )
		previsione di cassa	( 0,00 )	0,00	0,00	0,00
	Titolo 2	Spese in conto capitale	0,00	0,00	0,00	0,00
		previsione di competenza		0,00	0,00	0,00
		<i>di cui già impegnato *</i>		( 0,00 )	( 0,00 )	( 0,00 )
		<i>di cui fondo pluriennale vincolato</i>		( 0,00 )	( 0,00 )	( 0,00 )
		previsione di cassa	( 0,00 )	0,00	0,00	0,00
	Titolo 3	Spese per incremento di attività finanziarie	0,00	0,00	0,00	0,00
		previsione di competenza		0,00	0,00	0,00
		<i>di cui già impegnato *</i>		( 0,00 )	( 0,00 )	( 0,00 )
		<i>di cui fondo pluriennale vincolato</i>		( 0,00 )	( 0,00 )	( 0,00 )
		previsione di cassa	( 0,00 )	0,00	0,00	0,00
	Titolo 4	Rimborso di prestiti	0,00	0,00	0,00	0,00
		previsione di competenza		0,00	0,00	0,00
		<i>di cui già impegnato *</i>		( 0,00 )	( 0,00 )	( 0,00 )
		<i>di cui fondo pluriennale vincolato</i>		( 0,00 )	( 0,00 )	( 0,00 )
		previsione di cassa	( 0,00 )	0,00	0,00	0,00
Totale Programma	01 Relazioni finanziarie con le altre autonomie territoriali	0,00	0,00	0,00	0,00	0,00
		previsione di competenza		0,00	0,00	0,00
		<i>di cui già impegnato *</i>		( 0,00 )	( 0,00 )	( 0,00 )
		<i>di cui fondo pluriennale vincolato</i>		( 0,00 )	( 0,00 )	( 0,00 )
		previsione di cassa	( 0,00 )	0,00	0,00	0,00
TOTALE MISSIONE	18 Relazioni con le altre autonomie territoriali e locali	0,00	0,00	0,00	0,00	0,00
		previsione di competenza		0,00	0,00	0,00
		<i>di cui già impegnato *</i>		( 0,00 )	( 0,00 )	( 0,00 )
		<i>di cui fondo pluriennale vincolato</i>		( 0,00 )	( 0,00 )	( 0,00 )
		previsione di cassa	( 0,00 )	0,00	0,00	0,00

**BILANCIO DI PREVISIONE 2023 - 2024 - 2025**  
**SPESE**

MISSIONE, PROGRAMMA, TITOLO	DENOMINAZIONE	RESIDUI PRESUNTI AL TERMINE DELL'ESERCIZIO PRECEDENTE QUELLO CUI SI RIFERISCE IL BILANCIO	PREVISIONI DEFINITIVE DELL'ANNO PRECEDENTE QUELLO CUI SI RIFERISCE IL BILANCIO	PREVISIONI	PREVISIONI	PREVISIONI	
				DELL'ANNO 2023	DELL'ANNO 2024	DELL'ANNO 2025	
MISSIONE	19 Relazioni internazionali						
1901 Programma	01 Relazioni internazionali e Cooperazione allo sviluppo						
	Titolo 1	Spese correnti	17.572,91	previsione di competenza <i>di cui già impegnato *</i> <i>di cui fondo pluriennale vincolato</i> previsione di cassa	198.863,17  ( 0,00 ) 230.147,32	203.896,00  ( 0,00 ) ( 0,00 ) 221.468,91	203.896,00  ( 0,00 ) ( 0,00 ) 203.896,00
	Titolo 2	Spese in conto capitale	0,00	previsione di competenza <i>di cui già impegnato *</i> <i>di cui fondo pluriennale vincolato</i> previsione di cassa	0,00  ( 0,00 ) 0,00	0,00  ( 0,00 ) 0,00	0,00  ( 0,00 ) ( 0,00 )
	Titolo 3	Spese per incremento di attività finanziarie	0,00	previsione di competenza <i>di cui già impegnato *</i> <i>di cui fondo pluriennale vincolato</i> previsione di cassa	0,00  ( 0,00 ) 0,00	0,00  ( 0,00 ) 0,00	0,00  ( 0,00 ) ( 0,00 )
	Titolo 4	Rimborso di prestiti	0,00	previsione di competenza <i>di cui già impegnato *</i> <i>di cui fondo pluriennale vincolato</i> previsione di cassa	0,00  ( 0,00 ) 0,00	0,00  ( 0,00 ) 0,00	0,00  ( 0,00 ) ( 0,00 )
Totale Programma	01 Relazioni internazionali e Cooperazione allo sviluppo		17.572,91	previsione di competenza <i>di cui già impegnato *</i> <i>di cui fondo pluriennale vincolato</i> previsione di cassa	198.863,17  ( 0,00 ) 230.147,32	203.896,00  ( 0,00 ) ( 0,00 ) 221.468,91	203.896,00  ( 0,00 ) ( 0,00 ) 203.896,00
TOTALE MISSIONE	19 Relazioni internazionali		17.572,91	previsione di competenza <i>di cui già impegnato *</i> <i>di cui fondo pluriennale vincolato</i> previsione di cassa	198.863,17  ( 0,00 ) 230.147,32	203.896,00  ( 0,00 ) ( 0,00 ) 221.468,91	203.896,00  ( 0,00 ) ( 0,00 ) 203.896,00

**BILANCIO DI PREVISIONE 2023 - 2024 - 2025**  
**SPESE**

MISSIONE, PROGRAMMA, TITOLO	DENOMINAZIONE	RESIDUI PRESUNTI AL TERMINE DELL'ESERCIZIO PRECEDENTE QUELLO CUI SI RIFERISCE IL BILANCIO	PREVISIONI DEFINITIVE DELL'ANNO PRECEDENTE QUELLO CUI SI RIFERISCE IL BILANCIO	PREVISIONI	PREVISIONI	PREVISIONI	
				DELL'ANNO 2023	DELL'ANNO 2024	DELL'ANNO 2025	
MISSIONE	20 Fondi e accantonamenti						
2001	Programma	01 Fondo di riserva					
	Titolo 1	Spese correnti	0,00	2.531.698,85	2.998.405,00	2.943.102,00	2.916.769,00
		previsione di competenza					
		<i>di cui già impegnato *</i>			( 0,00 )	( 0,00 )	( 0,00 )
		<i>di cui fondo pluriennale vincolato</i>		( 0,00 )	( 0,00 )	( 0,00 )	( 0,00 )
		previsione di cassa		2.390.000,00	2.998.405,00		
	Titolo 2	Spese in conto capitale	0,00	0,00	0,00	0,00	0,00
		previsione di competenza					
		<i>di cui già impegnato *</i>			( 0,00 )	( 0,00 )	( 0,00 )
		<i>di cui fondo pluriennale vincolato</i>		( 0,00 )	( 0,00 )	( 0,00 )	( 0,00 )
		previsione di cassa		0,00	0,00		
	Titolo 3	Spese per incremento di attivita' finanziarie	0,00	0,00	0,00	0,00	0,00
		previsione di competenza					
		<i>di cui già impegnato *</i>			( 0,00 )	( 0,00 )	( 0,00 )
		<i>di cui fondo pluriennale vincolato</i>		( 0,00 )	( 0,00 )	( 0,00 )	( 0,00 )
		previsione di cassa		0,00	0,00		
	Titolo 4	Rimborso di prestiti	0,00	0,00	0,00	0,00	0,00
		previsione di competenza					
		<i>di cui già impegnato *</i>			( 0,00 )	( 0,00 )	( 0,00 )
		<i>di cui fondo pluriennale vincolato</i>		( 0,00 )	( 0,00 )	( 0,00 )	( 0,00 )
		previsione di cassa		0,00	0,00		
Totale Programma	01 Fondo di riserva	0,00	2.531.698,85	2.998.405,00	2.943.102,00	2.916.769,00	
		previsione di competenza					
		<i>di cui già impegnato *</i>			( 0,00 )	( 0,00 )	( 0,00 )
		<i>di cui fondo pluriennale vincolato</i>		( 0,00 )	( 0,00 )	( 0,00 )	( 0,00 )
		previsione di cassa		2.390.000,00	2.998.405,00		

**BILANCIO DI PREVISIONE 2023 - 2024 - 2025**  
**SPESE**

MISSIONE, PROGRAMMA, TITOLO	DENOMINAZIONE	RESIDUI PRESUNTI AL TERMINE DELL'ESERCIZIO PRECEDENTE QUELLO CUI SI RIFERISCE IL BILANCIO	PREVISIONI DEFINITIVE DELL'ANNO PRECEDENTE QUELLO CUI SI RIFERISCE IL BILANCIO	PREVISIONI	PREVISIONI	PREVISIONI
				DELL'ANNO 2023	DELL'ANNO 2024	DELL'ANNO 2025
2002	Programma	02 Fondo crediti di difficile esigibilità				
	Titolo 1	Spese correnti	0,00	30.052.005,87	16.690.665,39	16.685.169,39
		previsione di competenza				
		<i>di cui già impegnato *</i>			( 0,00 )	( 0,00 )
		<i>di cui fondo pluriennale vincolato</i>		( 0,00 )	( 0,00 )	( 0,00 )
		previsione di cassa	3.281.011,06	0,00		
	Titolo 2	Spese in conto capitale	0,00	0,00	0,00	0,00
		previsione di competenza				
		<i>di cui già impegnato *</i>			( 0,00 )	( 0,00 )
		<i>di cui fondo pluriennale vincolato</i>		( 0,00 )	( 0,00 )	( 0,00 )
		previsione di cassa	0,00	0,00		
	Titolo 3	Spese per incremento di attivita' finanziarie	0,00	0,00	0,00	0,00
		previsione di competenza				
		<i>di cui già impegnato *</i>			( 0,00 )	( 0,00 )
		<i>di cui fondo pluriennale vincolato</i>		( 0,00 )	( 0,00 )	( 0,00 )
		previsione di cassa	0,00	0,00		
	Titolo 4	Rimborso di prestiti	0,00	0,00	0,00	0,00
		previsione di competenza				
		<i>di cui già impegnato *</i>			( 0,00 )	( 0,00 )
		<i>di cui fondo pluriennale vincolato</i>		( 0,00 )	( 0,00 )	( 0,00 )
		previsione di cassa	0,00	0,00		
Totale Programma	02 Fondo crediti di difficile esigibilità	0,00	30.052.005,87	16.690.665,39	16.685.169,39	16.685.169,39
		previsione di competenza				
		<i>di cui già impegnato *</i>			( 0,00 )	( 0,00 )
		<i>di cui fondo pluriennale vincolato</i>		( 0,00 )	( 0,00 )	( 0,00 )
		previsione di cassa	3.281.011,06	0,00		



**BILANCIO DI PREVISIONE 2023 - 2024 - 2025**  
**SPESE**

MISSIONE, PROGRAMMA, TITOLO	DENOMINAZIONE	RESIDUI PRESUNTI AL TERMINE DELL'ESERCIZIO PRECEDENTE QUELLO CUI SI RIFERISCE IL BILANCIO		PREVISIONI DEFINITIVE DELL'ANNO PRECEDENTE QUELLO CUI SI RIFERISCE IL BILANCIO	PREVISIONI			
					DELL'ANNO 2023	DELL'ANNO 2024	DELL'ANNO 2025	
2003	Programma	03 Altri fondi						
	Titolo 1	Spese correnti	0,00	previsione di competenza	0,00	7.000,00	7.000,00	7.000,00
				<i>di cui già impegnato *</i>		(0,00)	(0,00)	(0,00)
				<i>di cui fondo pluriennale vincolato</i>	(0,00)	(0,00)	(0,00)	(0,00)
				previsione di cassa	0,00	0,00		
	Titolo 2	Spese in conto capitale	0,00	previsione di competenza	0,00	0,00	0,00	0,00
				<i>di cui già impegnato *</i>		(0,00)	(0,00)	(0,00)
				<i>di cui fondo pluriennale vincolato</i>	(0,00)	(0,00)	(0,00)	(0,00)
				previsione di cassa	0,00	0,00		
	Titolo 3	Spese per incremento di attività finanziarie	0,00	previsione di competenza	0,00	0,00	0,00	0,00
				<i>di cui già impegnato *</i>		(0,00)	(0,00)	(0,00)
				<i>di cui fondo pluriennale vincolato</i>	(0,00)	(0,00)	(0,00)	(0,00)
				previsione di cassa	0,00	0,00		
	Titolo 4	Rimborso di prestiti	0,00	previsione di competenza	0,00	0,00	0,00	0,00
				<i>di cui già impegnato *</i>		(0,00)	(0,00)	(0,00)
				<i>di cui fondo pluriennale vincolato</i>	(0,00)	(0,00)	(0,00)	(0,00)
				previsione di cassa	0,00	0,00		
	Totale Programma	03 Altri fondi	0,00	previsione di competenza	0,00	7.000,00	7.000,00	7.000,00
				<i>di cui già impegnato *</i>		(0,00)	(0,00)	(0,00)
				<i>di cui fondo pluriennale vincolato</i>	(0,00)	(0,00)	(0,00)	(0,00)
				previsione di cassa	0,00	0,00		
	TOTALE MISSIONE	20 Fondi e accantonamenti	0,00	previsione di competenza	32.583.704,72	19.696.070,39	19.635.271,39	19.608.938,39
				<i>di cui già impegnato *</i>		(0,00)	(0,00)	(0,00)
				<i>di cui fondo pluriennale vincolato</i>	(0,00)	(0,00)	(0,00)	(0,00)
				previsione di cassa	5.671.011,06	2.998.405,00		

**BILANCIO DI PREVISIONE 2023 - 2024 - 2025**  
**SPESE**

MISSIONE, PROGRAMMA, TITOLO	DENOMINAZIONE	RESIDUI PRESUNTI AL TERMINE DELL'ESERCIZIO PRECEDENTE QUELLO CUI SI RIFERISCE IL BILANCIO	PREVISIONI DEFINITIVE DELL'ANNO PRECEDENTE QUELLO CUI SI RIFERISCE IL BILANCIO	PREVISIONI			
				DELL'ANNO 2023	DELL'ANNO 2024	DELL'ANNO 2025	
MISSIONE	50 Debito pubblico						
5001	Programma	01 Quota interessi ammortamento mutui e prestiti obbligazionari					
	Titolo 1	Spese correnti	0,00	94.435,00	84.480,78	74.257,53	63.710,01
		previsione di competenza					
		<i>di cui già impegnato *</i>			( 0,00 )	( 0,00 )	( 0,00 )
		<i>di cui fondo pluriennale vincolato</i>		( 0,00 )	( 0,00 )	( 0,00 )	( 0,00 )
		previsione di cassa		94.435,00	84.480,78		
	Titolo 2	Spese in conto capitale	0,00	0,00	0,00	0,00	0,00
		previsione di competenza					
		<i>di cui già impegnato *</i>			( 0,00 )	( 0,00 )	( 0,00 )
		<i>di cui fondo pluriennale vincolato</i>		( 0,00 )	( 0,00 )	( 0,00 )	( 0,00 )
		previsione di cassa		0,00	0,00		
	Titolo 3	Spese per incremento di attività finanziarie	0,00	0,00	0,00	0,00	0,00
		previsione di competenza					
		<i>di cui già impegnato *</i>			( 0,00 )	( 0,00 )	( 0,00 )
		<i>di cui fondo pluriennale vincolato</i>		( 0,00 )	( 0,00 )	( 0,00 )	( 0,00 )
		previsione di cassa		0,00	0,00		
Totale Programma	01	Quota interessi ammortamento mutui e prestiti obbligazionari	0,00	94.435,00	84.480,78	74.257,53	63.710,01
		previsione di competenza					
		<i>di cui già impegnato *</i>			( 0,00 )	( 0,00 )	( 0,00 )
		<i>di cui fondo pluriennale vincolato</i>		( 0,00 )	( 0,00 )	( 0,00 )	( 0,00 )
		previsione di cassa		94.435,00	84.480,78		
5002	Programma	02 Quota capitale ammortamento mutui e prestiti obbligazionari					
	Titolo 4	Rimborso di prestiti	0,00	709.565,42	819.361,51	629.946,10	1.872.005,47
		previsione di competenza					
		<i>di cui già impegnato *</i>			( 0,00 )	( 0,00 )	( 0,00 )
		<i>di cui fondo pluriennale vincolato</i>		( 0,00 )	( 0,00 )	( 0,00 )	( 0,00 )
		previsione di cassa		709.565,42	819.361,51		
Totale Programma	02	Quota capitale ammortamento mutui e prestiti obbligazionari	0,00	709.565,42	819.361,51	629.946,10	1.872.005,47
		previsione di competenza					
		<i>di cui già impegnato *</i>			( 0,00 )	( 0,00 )	( 0,00 )
		<i>di cui fondo pluriennale vincolato</i>		( 0,00 )	( 0,00 )	( 0,00 )	( 0,00 )
		previsione di cassa		709.565,42	819.361,51		
TOTALE MISSIONE	50	Debito pubblico	0,00	804.000,42	903.842,29	704.203,63	1.935.715,48
		previsione di competenza					
		<i>di cui già impegnato *</i>			( 0,00 )	( 0,00 )	( 0,00 )
		<i>di cui fondo pluriennale vincolato</i>		( 0,00 )	( 0,00 )	( 0,00 )	( 0,00 )
		previsione di cassa		804.000,42	903.842,29		

**BILANCIO DI PREVISIONE 2023 - 2024 - 2025**  
**SPESE**

MISSIONE, PROGRAMMA, TITOLO	DENOMINAZIONE	RESIDUI PRESUNTI AL TERMINE DELL'ESERCIZIO PRECEDENTE QUELLO CUI SI RIFERISCE IL BILANCIO	PREVISIONI DEFINITIVE DELL'ANNO PRECEDENTE QUELLO CUI SI RIFERISCE IL BILANCIO	PREVISIONI		
				DELL'ANNO 2023	DELL'ANNO 2024	DELL'ANNO 2025
MISSIONE	60 Anticipazioni finanziarie					
6001	Programma	01 Restituzione anticipazione di tesoreria				
	Titolo 1	Spese correnti	0,00	0,00	0,00	0,00
		previsione di competenza		0,00	0,00	0,00
		<i>di cui già impegnato *</i>		( 0,00 )	( 0,00 )	( 0,00 )
		<i>di cui fondo pluriennale vincolato</i>		( 0,00 )	( 0,00 )	( 0,00 )
		previsione di cassa	0,00	0,00	0,00	0,00
	Titolo 5	Chiusura Anticipazioni da istituto tesoriere/cassiere	0,00	124.350.879,00	80.486.066,00	0,00
		previsione di competenza		124.350.879,00	80.486.066,00	0,00
		<i>di cui già impegnato *</i>		( 0,00 )	( 0,00 )	( 0,00 )
		<i>di cui fondo pluriennale vincolato</i>		( 0,00 )	( 0,00 )	( 0,00 )
		previsione di cassa		124.350.879,00	80.486.066,00	0,00
Totale Programma	01	Restituzione anticipazione di tesoreria	0,00	124.350.879,00	80.486.066,00	0,00
		previsione di competenza		124.350.879,00	80.486.066,00	0,00
		<i>di cui già impegnato *</i>		( 0,00 )	( 0,00 )	( 0,00 )
		<i>di cui fondo pluriennale vincolato</i>		( 0,00 )	( 0,00 )	( 0,00 )
		previsione di cassa		124.350.879,00	80.486.066,00	0,00
TOTALE MISSIONE	60	Anticipazioni finanziarie	0,00	124.350.879,00	80.486.066,00	0,00
		previsione di competenza		124.350.879,00	80.486.066,00	0,00
		<i>di cui già impegnato *</i>		( 0,00 )	( 0,00 )	( 0,00 )
		<i>di cui fondo pluriennale vincolato</i>		( 0,00 )	( 0,00 )	( 0,00 )
		previsione di cassa		124.350.879,00	80.486.066,00	0,00

**BILANCIO DI PREVISIONE 2023 - 2024 - 2025**  
**SPESE**

MISSIONE, PROGRAMMA, TITOLO	DENOMINAZIONE	RESIDUI PRESUNTI AL TERMINE DELL'ESERCIZIO PRECEDENTE QUELLO CUI SI RIFERISCE IL BILANCIO		PREVISIONI DEFINITIVE DELL'ANNO PRECEDENTE QUELLO CUI SI RIFERISCE IL BILANCIO	PREVISIONI			
					DELL'ANNO 2023	DELL'ANNO 2024	DELL'ANNO 2025	
MISSIONE	99 Servizi per conto terzi							
9901	Programma	01 Servizi per conto terzi e Partite di giro						
	Titolo 7	Spese per conto terzi e partite di giro	17.658.285,05	previsione di competenza <i>di cui già impegnato *</i> <i>di cui fondo pluriennale vincolato</i> previsione di cassa	276.168.147,52 <i>( 0,00 )</i> 288.834.852,67	475.715.000,00 <i>( 356,00 )</i> <i>( 0,00 )</i> 493.373.285,05	475.715.000,00 <i>( 0,00 )</i> <i>( 0,00 )</i> 475.715.000,00	475.715.000,00 <i>( 0,00 )</i> <i>( 0,00 )</i> 475.715.000,00
Totale Programma		01 Servizi per conto terzi e Partite di giro	17.658.285,05	previsione di competenza <i>di cui già impegnato *</i> <i>di cui fondo pluriennale vincolato</i> previsione di cassa	276.168.147,52 <i>( 0,00 )</i> 288.834.852,67	475.715.000,00 <i>( 356,00 )</i> <i>( 0,00 )</i> 493.373.285,05	475.715.000,00 <i>( 0,00 )</i> <i>( 0,00 )</i> 475.715.000,00	475.715.000,00 <i>( 0,00 )</i> <i>( 0,00 )</i> 475.715.000,00
9902	Programma	02 Anticipazioni per il finanziamento del sistema sanitario nazionale						
	Titolo 7	Spese per conto terzi e partite di giro	0,00	previsione di competenza <i>di cui già impegnato *</i> <i>di cui fondo pluriennale vincolato</i> previsione di cassa	0,00 <i>( 0,00 )</i> <i>( 0,00 )</i> 0,00	0,00 <i>( 0,00 )</i> <i>( 0,00 )</i> 0,00	0,00 <i>( 0,00 )</i> <i>( 0,00 )</i> 0,00	0,00 <i>( 0,00 )</i> <i>( 0,00 )</i> 0,00
Totale Programma		02 Anticipazioni per il finanziamento del sistema sanitario nazionale	0,00	previsione di competenza <i>di cui già impegnato *</i> <i>di cui fondo pluriennale vincolato</i> previsione di cassa	0,00 <i>( 0,00 )</i> <i>( 0,00 )</i> 0,00	0,00 <i>( 0,00 )</i> <i>( 0,00 )</i> 0,00	0,00 <i>( 0,00 )</i> <i>( 0,00 )</i> 0,00	0,00 <i>( 0,00 )</i> <i>( 0,00 )</i> 0,00
TOTALE MISSIONE		99 Servizi per conto terzi	17.658.285,05	previsione di competenza <i>di cui già impegnato *</i> <i>di cui fondo pluriennale vincolato</i> previsione di cassa	276.168.147,52 <i>( 0,00 )</i> 288.834.852,67	475.715.000,00 <i>( 356,00 )</i> <i>( 0,00 )</i> 493.373.285,05	475.715.000,00 <i>( 0,00 )</i> <i>( 0,00 )</i> 475.715.000,00	475.715.000,00 <i>( 0,00 )</i> <i>( 0,00 )</i> 475.715.000,00
<b>TOTALE MISSIONI</b>			238.354.094,81	previsione di competenza <i>di cui già impegnato *</i> <i>di cui fondo pluriennale vincolato</i> previsione di cassa	1.122.982.508,60 <i>( 40.778.755,90 )</i> <i>( 17.719.418,12 )</i> 1.211.423.541,91	969.522.379,10 <i>( 40.778.755,90 )</i> <i>( 9.142.388,26 )</i> 1.099.903.659,67	919.403.545,19 <i>( 6.726.601,98 )</i> <i>( 815.000,00 )</i> 919.403.545,19	914.163.641,80 <i>( 0,00 )</i> <i>( 0,00 )</i> 914.163.641,80
<b>TOTALE GENERALE DELLE SPESE</b>			238.354.094,81	previsione di competenza <i>di cui già impegnato *</i> <i>di cui fondo pluriennale vincolato</i> previsione di cassa	1.122.982.508,60 <i>( 40.778.755,90 )</i> <i>( 17.719.418,12 )</i> 1.211.423.541,91	969.522.379,10 <i>( 40.778.755,90 )</i> <i>( 9.142.388,26 )</i> 1.099.903.659,67	919.403.545,19 <i>( 6.726.601,98 )</i> <i>( 815.000,00 )</i> 919.403.545,19	914.163.641,80 <i>( 0,00 )</i> <i>( 0,00 )</i> 914.163.641,80

**BILANCIO DI PREVISIONE 2023 - 2024 - 2025**  
**SPESE**

MISSIONE, PROGRAMMA, TITOLO	DENOMINAZIONE	RESIDUI PRESUNTI AL TERMINE DELL'ESERCIZIO PRECEDENTE QUELLO CUI SI RIFERISCE IL BILANCIO		PREVISIONI DEFINITIVE DELL'ANNO PRECEDENTE QUELLO CUI SI RIFERISCE IL BILANCIO			
					PREVISIONI DELL'ANNO 2023	PREVISIONI DELL'ANNO 2024	PREVISIONI DELL'ANNO 2025

(1) Indicare l'importo della voce E) dell'Allegato concernente il Risultato presunto di amministrazione, se negativo al netto del disavanzo da debito autorizzato e non contratto, o la quota di tale importo da ripianare nel corso dell'esercizio, secondo le modalità previste dall'ordinamento contabile. La quantificazione e la composizione del disavanzo di amministrazione ripianato in ciascun esercizio è rappresentata nella nota integrativa.

(2) Solo per le Regioni e le Province autonome di Trento e di Bolzano. Indicare l'importo della voce F dell'Allegato concernente il Risultato presunto di amministrazione

\* Si tratta di somme, alla data di presentazione del bilancio, già impegnate negli esercizi precedenti, nel rispetto del principio contabile generale della competenza potenziata e del principio contabile applicato della contabilità finanziaria

**BILANCIO DI PREVISIONE 2023 - 2024 - 2025**  
**RIEPILOGO GENERALE DELLE SPESE PER TITOLI**

TITOLO	DENOMINAZIONE	RESIDUI PRESUNTI AL TERMINE DELL'ESERCIZIO PRECEDENTE QUELLO CUI SI RIFERISCE IL BILANCIO	PREVISIONI DEFINITIVE DELL'ANNO PRECEDENTE QUELLO CUI SI RIFERISCE IL BILANCIO	PREVISIONI		
				DELL'ANNO 2023	DELL'ANNO 2024	DELL'ANNO 2025
	<b>DISAVANZO DI AMMINISTRAZIONE</b>		0,00	0,00	0,00	0,00
	<b>DISAVANZO DERIVANTE DA DEBITO AUTORIZZATO E NON CONTRATTO</b>		0,00	0,00	0,00	0,00
<b>TITOLO 1</b>	Spese correnti	113.122.956,10	372.415.052,52	302.798.755,09	297.240.834,65	294.526.138,69
			<i>di cui già impegnato *</i>	<i>( 40.315.976,35 )</i>	<i>( 6.726.601,98 )</i>	<i>( 0,00 )</i>
			<i>di cui fondo pluriennale vincolato</i>	<i>( 1.284.888,26 )</i>	<i>( 0,00 )</i>	<i>( 0,00 )</i>
			previsione di cassa	395.819.880,16		
<b>TITOLO 2</b>	Spese in conto capitale	107.572.853,66	342.621.629,14	105.984.577,21	141.977.655,94	138.083.712,49
			<i>di cui già impegnato *</i>	<i>( 462.423,55 )</i>	<i>( 0,00 )</i>	<i>( 0,00 )</i>
			<i>di cui fondo pluriennale vincolato</i>	<i>( 7.857.500,00 )</i>	<i>( 815.000,00 )</i>	<i>( 0,00 )</i>
			previsione di cassa	205.699.930,87		
<b>TITOLO 3</b>	Spese per incremento di attività finanziarie	0,00	3.000.000,00	0,00	0,00	0,00
			<i>di cui già impegnato *</i>	<i>( 0,00 )</i>	<i>( 0,00 )</i>	<i>( 0,00 )</i>
			<i>di cui fondo pluriennale vincolato</i>	<i>( 0,00 )</i>	<i>( 0,00 )</i>	<i>( 0,00 )</i>
			previsione di cassa	3.000.000,00	0,00	
<b>TITOLO 4</b>	Rimborso di prestiti	0,00	4.426.800,42	4.537.980,80	4.470.054,60	5.838.790,62
			<i>di cui già impegnato *</i>	<i>( 0,00 )</i>	<i>( 0,00 )</i>	<i>( 0,00 )</i>
			<i>di cui fondo pluriennale vincolato</i>	<i>( 0,00 )</i>	<i>( 0,00 )</i>	<i>( 0,00 )</i>
			previsione di cassa	4.426.800,42	4.537.980,80	
<b>TITOLO 5</b>	Chiusura Anticipazioni da istituto tesoriere/cassiere	0,00	124.350.879,00	80.486.066,00	0,00	0,00
			<i>di cui già impegnato *</i>	<i>( 0,00 )</i>	<i>( 0,00 )</i>	<i>( 0,00 )</i>
			<i>di cui fondo pluriennale vincolato</i>	<i>( 0,00 )</i>	<i>( 0,00 )</i>	<i>( 0,00 )</i>
			previsione di cassa	124.350.879,00	80.486.066,00	
<b>TITOLO 7</b>	Spese per conto terzi e partite di giro	17.658.285,05	276.168.147,52	475.715.000,00	475.715.000,00	475.715.000,00
			<i>di cui già impegnato *</i>	<i>( 356,00 )</i>	<i>( 0,00 )</i>	<i>( 0,00 )</i>
			<i>di cui fondo pluriennale vincolato</i>	<i>( 0,00 )</i>	<i>( 0,00 )</i>	<i>( 0,00 )</i>
			previsione di cassa	288.834.852,67	493.373.285,05	

**BILANCIO DI PREVISIONE 2023 - 2024 - 2025**  
**RIEPILOGO GENERALE DELLE SPESE PER TITOLI**

TITOLO	DENOMINAZIONE	RESIDUI PRESUNTI AL TERMINE DELL'ESERCIZIO PRECEDENTE QUELLO CUI SI RIFERISCE IL BILANCIO	PREVISIONI DEFINITIVE DELL'ANNO PRECEDENTE QUELLO CUI SI RIFERISCE IL BILANCIO	PREVISIONI	PREVISIONI	PREVISIONI	
				DELL'ANNO 2023	DELL'ANNO 2024	DELL'ANNO 2025	
	<b>TOTALE TITOLI</b>	238.354.094,81	previsione di competenza <i>di cui già impegnato *</i> <i>di cui fondo pluriennale vincolato</i> previsione di cassa	1.122.982.508,60  <i>( 17.719.418,12 )</i> 1.211.423.541,91	969.522.379,10 <i>( 40.778.755,90 )</i> <i>( 9.142.388,26 )</i> 1.179.917.142,88	919.403.545,19 <i>( 6.726.601,98 )</i> <i>( 815.000,00 )</i>	914.163.641,80 <i>( 0,00 )</i> <i>( 0,00 )</i>
	<b>TOTALE GENERALE DELLE SPESE</b>	238.354.094,81	previsione di competenza <i>di cui già impegnato *</i> <i>di cui fondo pluriennale vincolato</i> previsione di cassa	1.122.982.508,60  <i>( 17.719.418,12 )</i> 1.211.423.541,91	969.522.379,10 <i>( 40.778.755,90 )</i> <i>( 9.142.388,26 )</i> 1.179.917.142,88	919.403.545,19 <i>( 6.726.601,98 )</i> <i>( 815.000,00 )</i>	914.163.641,80 <i>( 0,00 )</i> <i>( 0,00 )</i>

\* Si tratta di somme, alla data di presentazione del bilancio, già impegnate negli esercizi precedenti, nel rispetto del principio contabile generale della competenza potenziata e del principio contabile applicato della contabilità finanziaria.

**BILANCIO DI PREVISIONE 2023 - 2024 - 2025**  
**RIEPILOGO GENERALE DELLE SPESE PER MISSIONE**

RIEPILOGO DELLE MISSIONI	DENOMINAZIONE	RESIDUI PRESUNTI AL TERMINE DELL'ESERCIZIO PRECEDENTE QUELLO CUI SI RIFERISCE IL BILANCIO		PREVISIONI DEFINITIVE DELL'ANNO PRECEDENTE QUELLO CUI SI RIFERISCE IL BILANCIO	PREVISIONI		
					DELL'ANNO 2023	DELL'ANNO 2024	DELL'ANNO 2025
	<b>DISAVANZO DI AMMINISTRAZIONE</b>			0,00	0,00	0,00	0,00
	<b>DISAVANZO DERIVANTE DA DEBITO AUTORIZZATO E NON CONTRATTO</b>			0,00	0,00	0,00	0,00
<b>TOTALE MISSIONE 01</b>	Servizi istituzionali, generali e di gestione	34.793.198,00	previsione di competenza <i>di cui già impegnato *</i> <i>di cui fondo pluriennale vincolato</i> previsione di cassa	142.028.673,58  <i>( 330.811,09 )</i> 168.643.861,42	65.149.446,27 <i>( 6.735.560,34 )</i> <i>( 500.000,00 )</i> 99.233.100,61	58.400.027,05 <i>( 1.809.828,20 )</i> <i>( 250.000,00 )</i>	59.450.852,48 <i>( 0,00 )</i> <i>( 0,00 )</i>
<b>TOTALE MISSIONE 02</b>	Giustizia	32.244,52	previsione di competenza <i>di cui già impegnato *</i> <i>di cui fondo pluriennale vincolato</i> previsione di cassa	41.661,24  <i>( 0,00 )</i> 59.100,51	111.352,92 <i>( 10.000,00 )</i> <i>( 0,00 )</i> 143.597,44	111.352,93 <i>( 0,00 )</i> <i>( 0,00 )</i>	111.352,92 <i>( 0,00 )</i> <i>( 0,00 )</i>
<b>TOTALE MISSIONE 03</b>	Ordine pubblico e sicurezza	4.840.475,73	previsione di competenza <i>di cui già impegnato *</i> <i>di cui fondo pluriennale vincolato</i> previsione di cassa	30.003.941,54  <i>( 102.425,77 )</i> 33.672.061,00	25.945.701,77 <i>( 4.016.888,07 )</i> <i>( 0,00 )</i> 30.786.177,50	25.767.276,00 <i>( 95.672,99 )</i> <i>( 0,00 )</i>	25.767.276,00 <i>( 0,00 )</i> <i>( 0,00 )</i>
<b>TOTALE MISSIONE 04</b>	Istruzione e diritto allo studio	14.308.695,32	previsione di competenza <i>di cui già impegnato *</i> <i>di cui fondo pluriennale vincolato</i> previsione di cassa	41.188.525,13  <i>( 1.280.682,71 )</i> 45.391.939,89	27.099.536,88 <i>( 8.018.288,54 )</i> <i>( 455.000,00 )</i> 40.953.232,20	25.776.817,17 <i>( 54.944,57 )</i> <i>( 0,00 )</i>	25.291.817,18 <i>( 0,00 )</i> <i>( 0,00 )</i>
<b>TOTALE MISSIONE 05</b>	Tutela e valorizzazione dei beni e attività culturali	15.755.100,46	previsione di competenza <i>di cui già impegnato *</i> <i>di cui fondo pluriennale vincolato</i> previsione di cassa	45.593.244,65  <i>( 4.434.520,70 )</i> 44.525.814,59	22.962.934,52 <i>( 2.738.133,09 )</i> <i>( 1.450.000,00 )</i> 35.502.571,82	18.511.943,81 <i>( 1.012.805,96 )</i> <i>( 0,00 )</i>	17.637.943,83 <i>( 0,00 )</i> <i>( 0,00 )</i>
<b>TOTALE MISSIONE 06</b>	Politiche giovanili, sport e tempo libero	11.957.554,43	previsione di competenza <i>di cui già impegnato *</i> <i>di cui fondo pluriennale vincolato</i> previsione di cassa	23.582.625,77  <i>( 159.783,50 )</i> 27.737.921,01	9.789.784,88 <i>( 907.299,84 )</i> <i>( 200.000,00 )</i> 21.547.339,31	11.365.784,40 <i>( 296.512,40 )</i> <i>( 150.000,00 )</i>	11.302.784,39 <i>( 0,00 )</i> <i>( 0,00 )</i>
<b>TOTALE MISSIONE 07</b>	Turismo	275.950,13	previsione di competenza <i>di cui già impegnato *</i> <i>di cui fondo pluriennale vincolato</i> previsione di cassa	666.417,30  <i>( 3.684,40 )</i> 985.774,69	706.089,49 <i>( 3.684,40 )</i> <i>( 0,00 )</i> 982.039,62	702.405,09 <i>( 0,00 )</i> <i>( 0,00 )</i>	702.405,09 <i>( 0,00 )</i> <i>( 0,00 )</i>
<b>TOTALE MISSIONE 08</b>	Assetto del territorio ed edilizia abitativa	7.111.938,33	previsione di competenza <i>di cui già impegnato *</i> <i>di cui fondo pluriennale vincolato</i> previsione di cassa	15.959.273,66  <i>( 230.000,00 )</i> 16.710.276,17	6.814.940,79 <i>( 44.688,16 )</i> <i>( 980.000,00 )</i> 12.946.879,12	6.268.737,36 <i>( 31.620,00 )</i> <i>( 100.000,00 )</i>	4.693.237,36 <i>( 0,00 )</i> <i>( 0,00 )</i>



**BILANCIO DI PREVISIONE 2023 - 2024 - 2025**  
**RIEPILOGO GENERALE DELLE SPESE PER MISSIONE**

RIEPILOGO DELLE MISSIONI	DENOMINAZIONE	RESIDUI PRESUNTI AL TERMINE DELL'ESERCIZIO PRECEDENTE QUELLO CUI SI RIFERISCE IL BILANCIO		PREVISIONI DEFINITIVE DELL'ANNO PRECEDENTE QUELLO CUI SI RIFERISCE IL BILANCIO	PREVISIONI		
					DELL'ANNO 2023	DELL'ANNO 2024	DELL'ANNO 2025
<b>TOTALE MISSIONE 09</b>	Sviluppo sostenibile e tutela del territorio e dell'ambiente	45.127.238,09	previsione di competenza <i>di cui già impegnato *</i> <i>di cui fondo pluriennale vincolato</i> previsione di cassa	83.002.361,95	66.006.120,15 ( 782.377,65 ) ( 3.000.000,00 ) 28.119.875,03	58.580.335,51 ( 68.170,51 ) ( 50.000,00 )	56.568.335,51 ( 0,00 ) ( 0,00 )
<b>TOTALE MISSIONE 10</b>	Trasporti e diritto alla mobilità'	65.309.044,10	previsione di competenza <i>di cui già impegnato *</i> <i>di cui fondo pluriennale vincolato</i> previsione di cassa	219.712.640,47	100.238.644,62 ( 345.747,26 ) ( 1.107.500,00 ) 164.440.188,72	155.377.325,18 ( 5.549,17 ) ( 100.000,00 )	155.272.813,42 ( 0,00 ) ( 0,00 )
<b>TOTALE MISSIONE 11</b>	Soccorso civile	110.013,40	previsione di competenza <i>di cui già impegnato *</i> <i>di cui fondo pluriennale vincolato</i> previsione di cassa	304.710,87	212.093,00 ( 27.710,82 ) ( 0,00 ) 322.106,40	212.093,00 ( 3.226,56 ) ( 0,00 )	212.093,00 ( 0,00 ) ( 0,00 )
<b>TOTALE MISSIONE 12</b>	Diritti sociali, politiche sociali e famiglia	19.836.185,92	previsione di competenza <i>di cui già impegnato *</i> <i>di cui fondo pluriennale vincolato</i> previsione di cassa	83.654.540,91	65.216.739,43 ( 16.822.292,73 ) ( 1.449.888,26 ) 83.458.766,53	59.827.636,97 ( 3.288.677,62 ) ( 165.000,00 )	57.495.741,05 ( 0,00 ) ( 0,00 )
<b>TOTALE MISSIONE 13</b>	Tutela della salute	0,00	previsione di competenza <i>di cui già impegnato *</i> <i>di cui fondo pluriennale vincolato</i> previsione di cassa	0,00	0,00 ( 0,00 ) ( 0,00 ) 0,00	0,00 ( 0,00 ) ( 0,00 )	0,00 ( 0,00 ) ( 0,00 )
<b>TOTALE MISSIONE 14</b>	Sviluppo economico e competitività'	942.887,62	previsione di competenza <i>di cui già impegnato *</i> <i>di cui fondo pluriennale vincolato</i> previsione di cassa	2.329.414,71	1.651.489,70 ( 195.729,00 ) ( 0,00 ) 2.594.377,32	1.651.639,70 ( 59.594,00 ) ( 0,00 )	1.601.639,70 ( 0,00 ) ( 0,00 )
<b>TOTALE MISSIONE 15</b>	Politiche per il lavoro e la formazione professionale	277.710,80	previsione di competenza <i>di cui già impegnato *</i> <i>di cui fondo pluriennale vincolato</i> previsione di cassa	808.881,99	612.630,00 ( 130.000,00 ) ( 0,00 ) 890.340,80	591.800,00 ( 0,00 ) ( 0,00 )	591.800,00 ( 0,00 ) ( 0,00 )
<b>TOTALE MISSIONE 16</b>	Agricoltura, politiche agroalimentari e pesca	0,00	previsione di competenza <i>di cui già impegnato *</i> <i>di cui fondo pluriennale vincolato</i> previsione di cassa	0,00	0,00 ( 0,00 ) ( 0,00 ) 0,00	0,00 ( 0,00 ) ( 0,00 )	0,00 ( 0,00 ) ( 0,00 )
<b>TOTALE MISSIONE 17</b>	Energia e diversificazione delle fonti energetiche	0,00	previsione di competenza <i>di cui già impegnato *</i> <i>di cui fondo pluriennale vincolato</i> previsione di cassa	0,00	0,00 ( 0,00 ) ( 0,00 ) 0,00	0,00 ( 0,00 ) ( 0,00 )	0,00 ( 0,00 ) ( 0,00 )

**BILANCIO DI PREVISIONE 2023 - 2024 - 2025**  
**RIEPILOGO GENERALE DELLE SPESE PER MISSIONE**

RIEPILOGO DELLE MISSIONI	DENOMINAZIONE	RESIDUI PRESUNTI AL TERMINE DELL'ESERCIZIO PRECEDENTE QUELLO CUI SI RIFERISCE IL BILANCIO		PREVISIONI DEFINITIVE DELL'ANNO PRECEDENTE QUELLO CUI SI RIFERISCE IL BILANCIO	PREVISIONI		
					DELL'ANNO 2023	DELL'ANNO 2024	DELL'ANNO 2025
<b>TOTALE MISSIONE 18</b>	Relazioni con le altre autonomie territoriali e locali	0,00	previsione di competenza <i>di cui già impegnato *</i> <i>di cui fondo pluriennale vincolato</i> previsione di cassa	0,00  ( 0,00 ) 0,00	0,00 ( 0,00 ) ( 0,00 ) 0,00	0,00 ( 0,00 ) ( 0,00 ) 0,00	0,00 ( 0,00 ) ( 0,00 ) 0,00
<b>TOTALE MISSIONE 19</b>	Relazioni internazionali	17.572,91	previsione di competenza <i>di cui già impegnato *</i> <i>di cui fondo pluriennale vincolato</i> previsione di cassa	198.863,17  ( 0,00 ) 230.147,32	203.896,00 ( 0,00 ) ( 0,00 ) 221.468,91	203.896,00 ( 0,00 ) ( 0,00 ) 203.896,00	203.896,00 ( 0,00 ) ( 0,00 ) 203.896,00
<b>TOTALE MISSIONE 20</b>	Fondi e accantonamenti	0,00	previsione di competenza <i>di cui già impegnato *</i> <i>di cui fondo pluriennale vincolato</i> previsione di cassa	32.583.704,72  ( 0,00 ) 5.671.011,06	19.696.070,39 ( 0,00 ) ( 0,00 ) 2.998.405,00	19.635.271,39 ( 0,00 ) ( 0,00 ) 19.608.938,39	19.608.938,39 ( 0,00 ) ( 0,00 ) 19.608.938,39
<b>TOTALE MISSIONE 50</b>	Debito pubblico	0,00	previsione di competenza <i>di cui già impegnato *</i> <i>di cui fondo pluriennale vincolato</i> previsione di cassa	804.000,42  ( 0,00 ) 804.000,42	903.842,29 ( 0,00 ) ( 0,00 ) 903.842,29	704.203,63 ( 0,00 ) ( 0,00 ) 704.203,63	1.935.715,48 ( 0,00 ) ( 0,00 ) 1.935.715,48
<b>TOTALE MISSIONE 60</b>	Anticipazioni finanziarie	0,00	previsione di competenza <i>di cui già impegnato *</i> <i>di cui fondo pluriennale vincolato</i> previsione di cassa	124.350.879,00  ( 0,00 ) 124.350.879,00	80.486.066,00 ( 0,00 ) ( 0,00 ) 80.486.066,00	0,00 ( 0,00 ) ( 0,00 ) 0,00	0,00 ( 0,00 ) ( 0,00 ) 0,00
<b>TOTALE MISSIONE 99</b>	Servizi per conto terzi	17.658.285,05	previsione di competenza <i>di cui già impegnato *</i> <i>di cui fondo pluriennale vincolato</i> previsione di cassa	276.168.147,52  ( 0,00 ) 288.834.852,67	475.715.000,00 ( 356,00 ) ( 0,00 ) 493.373.285,05	475.715.000,00 ( 0,00 ) ( 0,00 ) 475.715.000,00	475.715.000,00 ( 0,00 ) ( 0,00 ) 475.715.000,00
	<b>TOTALE MISSIONI</b>	238.354.094,81	previsione di competenza <i>di cui già impegnato *</i> <i>di cui fondo pluriennale vincolato</i> previsione di cassa	1.122.982.508,60  ( 17.719.418,12 ) 1.211.423.541,91	969.522.379,10 ( 40.778.755,90 ) ( 9.142.388,26 ) 1.099.903.659,67	919.403.545,19 ( 6.726.601,98 ) ( 815.000,00 ) 919.403.545,19	914.163.641,80 ( 0,00 ) ( 0,00 ) 914.163.641,80
	<b>TOTALE GENERALE DELLE SPESE</b>	238.354.094,81	previsione di competenza <i>di cui già impegnato *</i> <i>di cui fondo pluriennale vincolato</i> previsione di cassa	1.122.982.508,60  ( 17.719.418,12 ) 1.211.423.541,91	969.522.379,10 ( 40.778.755,90 ) ( 9.142.388,26 ) 1.099.903.659,67	919.403.545,19 ( 6.726.601,98 ) ( 815.000,00 ) 919.403.545,19	914.163.641,80 ( 0,00 ) ( 0,00 ) 914.163.641,80

\* Si tratta di somme, alla data di presentazione del bilancio, già impegnate negli esercizi precedenti, nel rispetto del principio contabile generale della competenza potenziata e del principio contabile applicato della contabilità finanziaria.

**BILANCIO DI PREVISIONE 2023 - 2024 - 2025**  
**QUADRO GENERALE RIASSUNTIVO**

ENTRATA	CASSA ANNO DI RIFERIMENTO DEL BILANCIO 2023	COMPETENZA ANNO DI RIFERIMENTO DEL BILANCIO 2023	COMPETENZA ANNO 2024	COMPETENZA ANNO 2025	SPESE	CASSA ANNO DI RIFERIMENTO DEL BILANCIO 2023	COMPETENZA ANNO DI RIFERIMENTO DEL BILANCIO 2023	COMPETENZA ANNO 2024	COMPETENZA ANNO 2025
Fondo di cassa presunto all'inizio dell'esercizio	196.329.758,69								
Utilizzo avanzo presunto di amministrazione di cui Utilizzo Fondo anticipazioni di liquidità		2.373.062,67 0,00	0,00 0,00	0,00 0,00	Disavanzo di amministrazione (1)		0,00	0,00	0,00
					Disavanzo derivante da debito autorizzato e non contratto (2)		0,00	0,00	0,00
Fondo pluriennale vincolato		17.719.418,12	9.142.388,26	815.000,00					
Titolo 1 - Entrate correnti di natura tributaria, contributiva e perequativa	235.230.423,42	174.115.242,98	174.112.017,98	174.066.717,98	Titolo 1 - Spese correnti - di cui fondo pluriennale vincolato	395.819.880,16	302.798.755,09 1.284.888,26	297.240.834,65 0,00	294.526.138,69 0,00
Titolo 2 - Trasferimenti correnti	61.941.184,41	49.482.504,77	48.913.776,31	48.400.201,71					
Titolo 3 - Entrate extratributarie	158.837.582,36	75.358.025,00	74.178.025,00	73.762.025,00					
Titolo 4 - Entrate in conto capitale	222.163.882,93	94.273.059,56	137.342.337,64	141.404.697,11	Titolo 2 - Spese in conto capitale - di cui fondo pluriennale vincolato	205.699.930,87	105.984.577,21 7.857.500,00	141.977.655,94 815.000,00	138.083.712,49 0,00
Titolo 5 - Entrate da riduzione di attività finanziarie	7.475.002,04	0,00	0,00	0,00	Titolo 3 - Spese per incremento di attività finanziarie - di cui fondo pluriennale vincolato	0,00	0,00	0,00	0,00
<b>Totale entrate finali.....</b>	<b>685.648.075,16</b>	<b>393.228.832,31</b>	<b>434.546.156,93</b>	<b>437.633.641,80</b>	<b>Totale spese finali.....</b>	<b>601.519.811,03</b>	<b>408.783.332,30</b>	<b>439.218.490,59</b>	<b>432.609.851,18</b>
Titolo 6 - Accensione di prestiti	0,00	0,00	0,00	0,00	Titolo 4 - Rimborso di prestiti - di cui Fondo di anticipazione di liquidità	4.537.980,80	4.537.980,80 0,00	4.470.054,60 0,00	5.838.790,62 0,00
Titolo 7 - Anticipazioni da istituto tesoriere/cassiere	80.486.066,00	80.486.066,00	0,00	0,00	Titolo 5 - Chiusura Anticipazioni da istituto tesoriere/cassiere	80.486.066,00	80.486.066,00	0,00	0,00
Titolo 9 - Entrate per conto di terzi e partite di giro	489.214.164,78	475.715.000,00	475.715.000,00	475.715.000,00	Titolo 7 - Spese per conto terzi e partite di giro	493.373.285,05	475.715.000,00	475.715.000,00	475.715.000,00
<b>Totale Titoli</b>	<b>1.255.348.305,94</b>	<b>949.429.898,31</b>	<b>910.261.156,93</b>	<b>913.348.641,80</b>	<b>Totale Titoli</b>	<b>1.179.917.142,88</b>	<b>969.522.379,10</b>	<b>919.403.545,19</b>	<b>914.163.641,80</b>
<b>TOTALE COMPLESSIVO ENTRATE</b>	<b>1.451.678.064,63</b>	<b>969.522.379,10</b>	<b>919.403.545,19</b>	<b>914.163.641,80</b>	<b>TOTALE COMPLESSIVO SPESE</b>	<b>1.179.917.142,88</b>	<b>969.522.379,10</b>	<b>919.403.545,19</b>	<b>914.163.641,80</b>
Fondo di cassa finale presunto	271.760.921,75								

(1) Corrisponde alla prima voce del conto del bilancio spese.

(2) Solo per le regioni e le province autonome di Trento e di Bolzano. Corrisponde alla seconda voce del conto del bilancio spese

COMUNE DI PADOVA

**BILANCIO DI PREVISIONE 2023 - 2024 - 2025**  
**EQUILIBRI DI BILANCIO**

EQUILIBRIO ECONOMICO - FINANZIARIO <sup>(1)</sup>			COMPETENZA ANNO DI RIFERIMENTO DEL BILANCIO 2023	COMPETENZA ANNO 2024	COMPETENZA ANNO 2025
Fondo di cassa all'inizio dell'esercizio			196.329.758,69		
A) Fondo pluriennale vincolato per spese correnti	( + )		4.026.162,39	1.284.888,26	0,00
AA) Recupero disavanzo di amministrazione esercizio precedente	( - )		0,00	0,00	0,00
B) Entrate Titoli 1.00 - 2.00 - 3.00 <i>di cui per estinzione anticipata di prestiti</i>	( + )		298.955.772,75 0,00	297.203.819,29 0,00	296.228.944,69 0,00
C) Entrate Titolo 4.02.06 - Contributi agli investimenti direttamente destinati al rimborso dei prestiti da amministrazioni pubbliche	( + )		0,00	0,00	0,00
D) Spese Titolo 1.00 - Spese correnti <i>di cui</i> - fondo pluriennale vincolato - fondo crediti dubbia esigibilita'	( - )		302.798.755,09 1.284.888,26 16.690.665,39	297.240.834,65 0,00 16.685.169,39	294.526.138,69 0,00 16.685.169,39
E) Spese Titolo 2.04 - Trasferimenti in conto capitale	( - )		0,00	0,00	0,00
F) Spese Titolo 4.00 - Quote di capitale amm.to dei mutui e prestiti obbligazionari <i>di cui per estinzione anticipata di prestiti</i> <i>di cui Fondo anticipazione di liquidità</i>	( - )		4.537.980,80 530.361,68 0,00	4.470.054,60 330.681,70 0,00	5.838.790,62 1.568.354,70 0,00
<b>G) Somma finale (G=A-AA+B+C-D-E-F)</b>			<b>-4.354.800,75</b>	<b>-3.222.181,70</b>	<b>-4.135.984,62</b>
<b>ALTRE POSTE DIFFERENZIALI, PER ECCEZIONI PREVISTE DA NORME DI LEGGE E DA PRINCIPI CONTABILI, CHE HANNO EFFETTO SULL'EQUILIBRIO EX ARTICOLO 162, COMMA 6, DEL TESTO UNICO DELLE LEGGI SULL'ORDINAMENTO DEGLI ENTI LOCALI</b>					
H) Utilizzo risultato di amministrazione presunto per spese correnti e per rimborso dei prestiti (2) <i>di cui per estinzione anticipata di prestiti</i>	( + )		2.130.919,07 0,00	0,00 0,00	0,00 0,00
I) Entrate di parte capitale destinate a spese correnti in base a specifiche disposizioni di legge o dei principi contabili <i>di cui per estinzione anticipata di prestiti</i>	( + )		3.435.861,68 530.361,68	3.236.181,70 330.681,70	4.473.854,70 1.568.354,70
L) Entrate di parte corrente destinate a spese di investimento in base a specifiche disposizioni di legge o dei principi contabili	( - )		1.211.980,00	14.000,00	337.870,08
M) Entrate da accensione di prestiti destinate a estinzione anticipata dei prestiti	( + )		0,00	0,00	0,00
<b>EQUILIBRIO DI PARTE CORRENTE <sup>(3)</sup></b>		<b>O=G+H+I-L+M</b>	<b>0,00</b>	<b>0,00</b>	<b>0,00</b>

BILANCIO DI PREVISIONE 2023 - 2024 - 2025  
EQUILIBRI DI BILANCIO

EQUILIBRIO ECONOMICO - FINANZIARIO <sup>(1)</sup>		COMPETENZA ANNO DI RIFERIMENTO DEL BILANCIO 2023	COMPETENZA ANNO 2024	COMPETENZA ANNO 2025
P) Utilizzo risultato di amministrazione presunto per spese di investimento <sup>(2)</sup>	( + )	242.143,60	0,00	0,00
Q) Fondo pluriennale vincolato di entrata per spese in conto capitale	( + )	13.693.255,73	7.857.500,00	815.000,00
R) Entrate Titoli 4.00-5.00-6.00	( + )	94.273.059,56	137.342.337,64	141.404.697,11
C) Entrate Titolo 4.02.06 - Contributi agli investimenti direttamente destinati al rimborso dei prestiti da amministrazioni pubbliche	( - )	0,00	0,00	0,00
I) Entrate di parte capitale destinate a spese correnti in base a specifiche disposizioni di legge o dei principi contabili	( - )	3.435.861,68	3.236.181,70	4.473.854,70
S1) Entrate Titolo 5.02 per Riscossioni crediti di breve termine	( - )	0,00	0,00	0,00
S2) Entrate Titolo 5.03 per Riscossione crediti di medio-lungo termine	( - )	0,00	0,00	0,00
T) Entrate Titolo 5.04 relative a Altre entrate per riduzioni di attività finanziaria	( - )	0,00	0,00	0,00
L) Entrate di parte corrente destinate a spese di investimento in base a specifiche disposizioni di legge o dei principi contabili	( + )	1.211.980,00	14.000,00	337.870,08
M) Entrate da accensione di prestiti destinate a estinzione anticipata dei prestiti	( - )	0,00	0,00	0,00
U) Spese Titolo 2.00 - Spese in conto capitale di cui fondo pluriennale vincolato di spesa	( - )	105.984.577,21 7.857.500,00	141.977.655,94 815.000,00	138.083.712,49 0,00
V) Spese Titolo 3.01 per Acquisizioni di attività finanziarie	( - )	0,00	0,00	0,00
E) Spese Titolo 2.04 - Trasferimenti in conto capitale	( + )	0,00	0,00	0,00
<b>EQUILIBRIO DI PARTE CAPITALE</b> <b>Z = P+Q+R-C-I-S1-S2-T+L-M-U-V+E</b>		<b>0,00</b>	<b>0,00</b>	<b>0,00</b>
S1) Entrate Titolo 5.02 per Riscossione crediti di breve termine	( + )	0,00	0,00	0,00
S2) Entrate Titolo 5.03 per Riscossione crediti di medio-lungo termine	( + )	0,00	0,00	0,00
T) Entrate Titolo 5.04 relative a Altre entrate per riduzioni di attività finanziaria	( + )	0,00	0,00	0,00
X1) Spese Titolo 3.02 per Concessione crediti di breve termine	( - )	0,00	0,00	0,00
X2) Spese Titolo 3.03 per Concessione crediti di medio-lungo termine	( - )	0,00	0,00	0,00
Y) Spese Titolo 3.04 per Altre spese per acquisizioni di attività finanziarie	( - )	0,00	0,00	0,00
<b>EQUILIBRIO FINALE</b> <b>W = O+Z+S1+S2+T-X1-X2-Y</b>		<b>0,00</b>	<b>0,00</b>	<b>0,00</b>
<b>Saldo corrente ai fini della copertura degli investimenti pluriennali:</b> <sup>(4)</sup>				
Equilibrio di parte corrente (O)		0,00	0,00	0,00
Utilizzo risultato di amministrazione presunto per il finanziamento di spese correnti e del rimborso prestiti (H) al netto del fondo anticipazione di liquidità	( - )	2.130.919,07	0,00	0,00
<b>Equilibrio di parte corrente ai fini della copertura degli investimenti plurienn.</b>	<b>(o-h)</b>	<b>-2.130.919,07</b>	<b>0,00</b>	<b>0,00</b>

C) Si tratta delle entrate in conto capitale relative ai soli contributi agli investimenti destinati al rimborso prestiti corrispondenti alla voce del piano dei conti finanziario con codifica E.4.02.06.00.000.

E) Si tratta delle spese del titolo 2 per trasferimenti in conto capitale corrispondenti alla voce del piano dei conti finanziario con codifica U.2.04.00.00.000.

S1) Si tratta delle entrate del titolo 5 limitatamente alle riscossione crediti di breve termine corrispondenti alla voce del piano dei conti finanziario con codifica E.5.02.00.00.000.

S2) Si tratta delle entrate del titolo 5 limitatamente alle riscossione crediti di medio-lungo termine corrispondenti alla voce del piano dei conti finanziario con codifica E.5.03.00.00.000.

T) Si tratta delle entrate del titolo 5 limitatamente alle altre entrate per riduzione di attività finanziarie corrispondenti alla voce del piano dei conti finanziario con codifica E.5.04.00.00.000.

X1) Si tratta delle spese del titolo 3 limitatamente alle concessione crediti di breve termine corrispondenti alla voce del piano dei conti finanziario con codifica U.3.02.00.00.000.

X2) Si tratta delle spese del titolo 3 limitatamente alle concessione crediti di medio-lungo termine corrispondenti alla voce del piano dei conti finanziario con codifica U.3.03.00.00.000.

Y) Si tratta delle spese del titolo 3 limitatamente alle altre spese per acquisizioni di attività finanziarie corrispondenti alla voce del piano dei conti finanziario con codifica U.3.04.00.00.000.

(1) Indicare gli anni di riferimento N, N+1 e N+2.

(2) In sede di approvazione del bilancio di previsione è consentito l'utilizzo della sola quota vincolata del risultato di amministrazione presunto. Nel corso dell'esercizio è consentito l'utilizzo anche della quota accantonata se il bilancio è deliberato a seguito dell'approvazione del prospetto concernente il risultato di amministrazione presunto dell'anno precedente aggiornato sulla base di un pre-consuntivo dell'esercizio precedente. E' consentito l'utilizzo anche della quota destinata agli investimenti e della quota libera del risultato di amministrazione dell'anno precedente se il bilancio (o la variazione di bilancio) è deliberato a seguito dell'approvazione del rendiconto dell'anno precedente.

(3) La somma algebrica finale non può essere inferiore a zero per il rispetto della disposizione di cui all'articolo 162 del testo unico delle leggi sull'ordinamento degli enti locali.

(4) Con riferimento a ciascun esercizio, il saldo positivo dell'equilibrio di parte corrente in termini di competenza finanziaria può costituire copertura agli investimenti imputati agli esercizi successivi per un importo non superiore al minore valore tra la media dei saldi di parte corrente in termini di competenza e la media dei saldi di parte corrente in termini di cassa registrati negli ultimi tre esercizi rendicontati, se sempre positivi, determinati al netto dell'utilizzo dell'avanzo di amministrazione, del fondo di cassa, e delle entrate non ricorrenti che non hanno dato copertura a impegni, o pagamenti.

**TABELLA DIMOSTRATIVA DEL RISULTATO DI AMMINISTRAZIONE PRESUNTO  
(ALL'INIZIO DELL'ESERCIZIO 2023 DI RIFERIMENTO DEL BILANCIO DI PREVISIONE)**

<b>1) Determinazione del risultato di amministrazione presunto al 31/12/2022:</b>		
( + )	<b>Risultato di amministrazione iniziale dell'esercizio 2022</b>	195.743.814,46
( + )	<b>Fondo pluriennale vincolato iniziale dell'esercizio 2022</b>	122.245.942,91
( + )	Entrate già accertate nell'esercizio 2022	486.973.653,60
( - )	Uscite già impegnate nell'esercizio 2022	570.722.009,89
( - )	Riduzione di residui attivi già verificatesi nell'esercizio 2022	0,00
( + )	Incremento dei residui attivi già verificatesi nell'esercizio 2022	0,00
( + )	Riduzione dei residui passivi già verificatesi nell'esercizio 2022	0,00
( = )	<b>Risultato di amministrazione dell'esercizio 2022 alla data di redazione del bilancio di previsione dell'anno 2023</b>	234.241.401,08
( + )	Entrate che prevedo di accertare per il restante periodo dell'esercizio 2022	56.779.492,00
( - )	Spese che prevedo di impegnare per il restante periodo dell'esercizio 2022	35.870.376,58
( - )	Riduzione di residui attivi, presunta per il restante periodo dell'esercizio 2022	0,00
( + )	Incremento dei residui attivi, presunta per il restante periodo dell'esercizio 2022	0,00
( + )	Riduzione dei residui passivi, presunta per il restante periodo dell'esercizio 2022	0,00
( - )	Fondo pluriennale vincolato finale presunto dell'esercizio 2022 (1)	24.721.189,00
( = )	<b>A) Risultato di amministrazione presunto al 31/12/2022</b>	230.429.327,50

<b>2) Composizione del risultato di amministrazione presunto al 31/12/2022</b>		
<b>Parte accantonata (3)</b>		
	Fondo crediti di dubbia esigibilità al 31/12/2022 (4)	118.525.636,15
	Accantonamento residui perenti al 31/12/2022 (solo per le regioni) (5)	0,00
	Fondo anticipazioni liquidità (5)	0,00
	Fondo perdite società partecipate (5)	7.929.890,47
	Fondo contenzioso (5)	10.204.648,00
	Altri accantonamenti (5)	1.273.153,85
	<b>B) Totale parte accantonata</b>	137.933.328,47
<b>Parte vincolata</b>		
	Vincoli derivanti da leggi e dai principi contabili	34.972.881,94
	Vincoli derivanti da trasferimenti	39.651.399,73
	Vincoli derivanti dalla contrazione di mutui	275.407,38
	Vincoli formalmente attribuiti dall'ente	7.800.467,92
	Altri vincoli	938.335,82
	<b>C) Totale parte vincolata</b>	83.638.492,79
<b>Parte destinata agli investimenti</b>		
	<b>D) Totale destinata agli investimenti</b>	2.085.974,27
	<b>E) Totale parte disponibile (E=A-B-C-D)</b>	6.771.531,97
	F) di cui Disavanzo da debito autorizzato e non contratto (6)	0,00
<b>Se E è negativo, tale importo è iscritto tra le spese del bilancio di previsione come disavanzo da ripianare (7)</b>		

<b>3) Utilizzo quote del risultato di amministrazione presunto al 31/12/2022 previsto nel bilancio :</b>		
Utilizzo quota accantonata (da consuntivo anno precedente o previa verifica di preconsuntivo - salvo l'utilizzo del FAL)		0,00
Utilizzo quota vincolata		2.373.062,67
Utilizzo quota destinata agli investimenti (previa approvazione del rendiconto)		0,00
Utilizzo quota disponibile (previa approvazione del rendiconto)		0,00
	<b>Totale utilizzo di amministrazione presunto</b>	2.373.062,67

1) Indicare l'importo del fondo pluriennale vincolato totale stanziato in entrata del bilancio di previsione per l'esercizio 2023

3) Non comprende il fondo pluriennale vincolato.

4) Indicare l'importo del fondo crediti di dubbia esigibilità risultante nel prospetto del risultato di amministrazione allegato al consuntivo dell'esercizio 2021, incrementato dell'accantonamento al fondo crediti di dubbia esigibilità stanziato nel bilancio di previsione 2022 (importo aggiornato), al netto degli eventuali utilizzi del fondo successivi all'approvazione del consuntivo 2021. Se il bilancio di previsione dell'esercizio 2022 è approvato nel corso dell'esercizio 2023, indicare, sulla base dei dati di preconsuntivo o di consuntivo, l'importo del fondo crediti di dubbia esigibilità del prospetto del risultato di amministrazione del rendiconto dell'esercizio 2022

5) Indicare l'importo del fondo ..... risultante nel prospetto del risultato di amministrazione allegato al consuntivo dell'esercizio 2021, incrementato dell'importo realtivo al fondo ..... stanziato nel bilancio di previsione 2022 (importo aggiornato), al netto degli eventuali utilizzi del fondo successivi all'approvazione del consuntivo 2021. Se il bilancio di previsione dell'esercizio 2023 è approvato nel corso dell'esercizio 2023, indicare, sulla base dei dati di preconsuntivo o di consuntivo, l'importo del fondo ..... indicato nel prospetto del risultato di amministrazione del rendiconto dell'esercizio 2023

6) Solo per le Regioni e le Province autonome di Trento e di Bolzano.

7) In caso di risultato negativo, le regioni iscrivono nel passivo del bilancio distintamente il disavanzo di amministrazione presunto da ripianare (lettera E al netto della lettera F) e il disavanzo derivante da debito autorizzato e non contratto (lettera F)

**BILANCIO DI PREVISIONE 2023**  
**ELENCO ANALITICO DELLE RISORSE ACCANTONATE NEL RISULTATO DI AMMINISTRAZIONE**

Capitolo di Spesa	descrizione	Risorse accantonate al 1 / 1 / 2022	Risorse accantonate applicate al bilancio dell'esercizio 2022 (con segno -)	Risorse accantonate stanziata nella spesa del bilancio dell'esercizio 2022	Variazione accantonamenti che si prevede di effettuare in sede di rendiconto 2022 (con segno +/-)	Risorse accantonate nel risultato di amministrazione presunto al 31/12/2022	Risorse accantonate presunte al 31/12/2022 applicate al primo esercizio del bilancio di previsione
		( a )	( b )	( c )	( d )	( e)=(a)+(b)+(c)+(d)	( f )
<b>Fondo anticipazioni liquidita'</b>							
<b>Totale Fondo anticipazioni liquidita'</b>							
<b>Fondo perdite società partecipate</b>							
10353805	Altri fondi e accantonamenti - fondo crediti passività partecipate	7.929.890,47				7.929.890,47	
<b>Totale Fondo perdite società partecipate</b>		<b>7.929.890,47</b>				<b>7.929.890,47</b>	
<b>Fondo contenzioso</b>							
10353200	Oneri da contenzioso	10.204.648,00				10.204.648,00	
<b>Totale Fondo contenzioso</b>		<b>10.204.648,00</b>				<b>10.204.648,00</b>	
<b>Fondo crediti di dubbia esigibilità</b>							
10309300	Fondo svalutazione crediti per Tari - VEDI E. CAP. 10008205	14.211.115,88		1.772.171,34		15.983.287,22	
10353700	Fondo crediti di dubbia e difficile esazione di parte corrente	74.262.514,40		28.279.834,53		102.542.348,93	
<b>Totale Fondo crediti di dubbia esigibilità</b>		<b>88.473.630,28</b>		<b>30.052.005,87</b>		<b>118.525.636,15</b>	
<b>Fondo di garanzia debiti commerciali</b>							
<b>Totale Fondo di garanzia debiti commerciali</b>							
<b>Accantonamento residui perenti</b>							
<b>Totale Accantonamento residui perenti</b>							
<b>Altri accantonamenti</b>							
10353300	FONDO INDENNITA' FINE MANDATO SINDACO	48.000,00	-33.967,06			14.032,94	
18353200	FONDO ACCANTONAMENTO RINNOVO CONTRATTUALE PERSONALE + FONDO ELIMINAZIONE PARTITE DI GIRO	4.306.853,85	-3.047.732,94			1.259.120,91	
<b>Totale Altri accantonamenti</b>		<b>4.354.853,85</b>	<b>-3.081.700,00</b>			<b>1.273.153,85</b>	
<b>Totale</b>		<b>110.963.022,60</b>	<b>-3.081.700,00</b>	<b>30.052.005,87</b>		<b>137.933.328,47</b>	

(1) Indicare, con il segno (-), l'utilizzo dei fondi accantonati attraverso l'applicazione in bilancio della corrispondente quota del risultato di amministrazione.

(2) Indicare con il segno (+) i maggiori accantonamenti nel risultato di amministrazione effettuati in sede di predisposizione del rendiconto, e con il segno (-), le riduzioni degli accantonamenti effettuati in sede di predisposizione del rendiconto.

**BILANCIO DI PREVISIONE 2023**  
**ELENCO ANALITICO DELLE RISORSE ACCANTONATE NEL RISULTATO DI AMMINISTRAZIONE**

<b>Capitolo di Spesa</b>	<b>descrizione</b>	<b>Risorse accantonate al 1 / 1 / 2022</b>	<b>Risorse accantonate applicate al bilancio dell'esercizio 2022 (con segno -)</b>	<b>Risorse accantonate stanziata nella spesa del bilancio dell'esercizio 2022</b>	<b>Variazione accantonamenti che si prevede di effettuare in sede di rendiconto 2022 (con segno +/- )</b>	<b>Risorse accantonate nel risultato di amministrazione presunto al 31/12/2022</b>	<b>Risorse accantonate presunte al 31/12/2022 applicate al primo esercizio del bilancio di previsione</b>
		<b>( a )</b>	<b>( b )</b>	<b>( c )</b>	<b>( d )</b>	<b>( e )=(a)+(b)+(c)+(d)</b>	<b>( f )</b>

(4) I fondi di riserva e i fondi speciali non confluiscono nella quota accantonata del risultato di amministrazione.



**BILANCIO DI PREVISIONE 2023**  
**ELENCO ANALITICO DELLE RISORSE VINCOLATE NEL RISULTATO DI AMMINISTRAZIONE PRESUNTO**

Capitolo di Entrata	Descrizione	Capitolo di Spesa	Descrizione	Risorse vinc al 1/1/2022	Entrate vincolate accertate nell'esercizio 2022 (dati presunti)	Impegni presunti eserc. 2022 finanziati da entrate vincolate accertate nell'esercizio o da quote vincolate del risultato di amministrazione (dati presunti)	Fondo plur. vinc. al 31/12/2022 finanziato da entrate vincolate accertate nell'esercizio o da quote vincolate del risultato di amministrazione (dati presunti)	Cancellazione nell'esercizio 2022 di residui attivi vincolati o eliminazione del vincolo su quote del risultato di amministrazione (+) e cancellazione nell'esercizio 2022 di residui passivi finanziati da risorse vincolate (-) (gestione dei residui) (dati presunti)	Cancellazione nell'esercizio 2022 di impegni finanziati dal fondo pluriennale vincolato dopo l'approvazione del rendiconto dell'esercizio 2021 non reimpegnati nell'esercizio 2022 (+)	Risorse vincolate nel risultato di amministrazione presunto al 31/12/2022	Risorse vincolate presunte al 31/12/2022 applicate al primo esercizio del bilancio di previsione
				(a)	(b)	(c)	(d)	(e)	(f)	(g)=(a)+(b) -(c)-(d)-(e)+(f)	(i)
<b>Vincoli derivanti dalla legge</b>											
	2016A002: ALIENAZIONI AREE PEEP			228.042,07	0,00	0,00	0,00	0,00	0,00	228.042,07	0,00
	2016A003: ALIENAZIONI AREE , ALLOGGI , AREE PEEP			202.715,34	0,00	0,00	0,00	0,00	0,00	202.715,34	0,00
	2016A004: DISMISSIONI PATRIMONIALI, ALIENAZIONE BENI MOBILI			524.217,06	0,00	0,00	0,00	0,00	0,00	524.217,06	0,00
	2016C032: COMPENSO INCENTIVANTE PROGETTAZ.INTERNE MERLONI			78,93	0,00	0,00	0,00	0,00	0,00	78,93	0,00
	2016C045: INVERSIONE CONTABILE I.V.A. (REVERSE CHARGE)			610.000,00	0,00	0,00	0,00	0,00	0,00	610.000,00	0,00
	2016C051: PROVENTI DA VIOLAZIONI AMM.VE - L.R. 35/94			335.229,58	0,00	0,00	0,00	0,00	0,00	335.229,58	0,00
	2016C120: PROVEN. DIRITTI RICERCA (Articolo 25, comma1 L.241			30.457,00	0,00	0,00	0,00	0,00	0,00	30.457,00	0,00
	2016O002: CONCESSIONI EDILIZIE PER ONERI URBANIZZAZIONE			30.391,87	0,00	0,00	0,00	0,00	0,00	30.391,87	0,00
	2016O003: CONDONO EDILIZIO (D.L. 551/94)			30.173,70	0,00	0,00	0,00	0,00	0,00	30.173,70	0,00
	2016O004: 8% opere di culto - urbanizzazione secondaria 2016			114.534,19	0,00	0,00	0,00	0,00	0,00	114.534,19	0,00
	2016P004: CONTRIBUTI PER VIOLAZIONI SU PUBBLICHE AFFISSIONI			455.660,11	0,00	0,00	0,00	0,00	0,00	455.660,11	0,00

**BILANCIO DI PREVISIONE 2023**  
**ELENCO ANALITICO DELLE RISORSE VINCOLATE NEL RISULTATO DI AMMINISTRAZIONE PRESUNTO**

Capitolo di Entrata	Descrizione	Capitolo di Spesa	Descrizione	Risorse vinc al 1/1/2022	Entrate vincolate accertate nell'esercizio 2022 (dati presunti)	Impegni presunti eserc. 2022 finanziati da entrate vincolate accertate nell'esercizio o da quote vincolate del risultato di amministrazione (dati presunti)	Fondo plur. vinc. al 31/12/2022 finanziato da entrate vincolate accertate nell'esercizio o da quote vincolate del risultato di amministrazione (dati presunti)	Cancellazione nell'esercizio 2022 di residui attivi vincolati o eliminazione del vincolo su quote del risultato di amministrazione (+) e cancellazione nell'esercizio 2022 di residui passivi finanziati da risorse vincolate (-) (gestione dei residui) (dati presunti)	Cancellazione nell'esercizio 2022 di impegni finanziati dal fondo pluriennale vincolato dopo l'approvazione del rendiconto dell'esercizio 2021 non reimpegnati nell'esercizio 2022 (+)	Risorse vincolate nel risultato di amministrazione presunto al 31/12/2022	Risorse vincolate presunte al 31/12/2022 applicate al primo esercizio del bilancio di previsione
				(a)	(b)	(c)	(d)	(e)	(f)	(g)=(a)+(b) -(c)-(d)-(e)+(f)	(i)
	2016PM01: SANZIONI CDS ANNO 2016 : LETTERA A 12,50%			503.736,34	0,00	0,00	0,00	0,00	0,00	503.736,34	0,00
	2016PM02: SANZIONI CDS ANNO 2016: LETTERA B 12,50%			1.173,75	0,00	0,00	0,00	0,00	0,00	1.173,75	0,00
	2016PM03: SANZIONI CDS ANNO 2016: LETTERA C 25,00%	22800020	NGEU LLPP OPI 2021/097 - PNRR_M5C2I2.1_rig.urbana - H91B21001700001 - MOBILITA' SOSTENIBILE ACCESSIBILITA' PALEOCOPA - VEDI ENTRATA CAP. 40187020 - Investimenti fissi lordi e acquisto di terreni	265.062,81	0,00	0,00	210.000,00	0,00	0,00	55.062,81	0,00
	2017A002: ALIENAZIONI AREE PEEP			6.750,29	0,00	0,00	0,00	0,00	0,00	6.750,29	0,00
	2017A003: ALIENAZIONI AREE , ALLOGGI , AREE PEEP			32.555,20	0,00	0,00	0,00	0,00	0,00	32.555,20	0,00
	2017C005: PROVENTI DA CONTROLLI SU IMPIANTI TERMICI			749,41	0,00	0,00	0,00	0,00	0,00	749,41	0,00
	2017C006: PROVENTI DA SANZIONI PER INQUINAMENTO ACUSTICO	13003400	Contratti di servizio pubblico - VEDI ENTRATA CAP. 30070900 - Acquisto di beni e servizi	21.975,08	0,00	11.975,08	0,00	0,00	0,00	10.000,00	0,00
	2017C032: COMPENSO INCENTIVANTE PROGETTAZ.INTERNE MERLONI			0,01	0,00	0,00	0,00	0,00	0,00	0,01	0,00
	2017C045: INVERSIONE CONTABILE I.V.A. (REVERSE CHARGE)			300.000,00	0,00	0,00	0,00	0,00	0,00	300.000,00	0,00
	2017C051: PROVENTI DA VIOLAZIONI AMM.VE - L.R. 35/94			924.272,32	0,00	0,00	0,00	0,00	0,00	924.272,32	0,00

**BILANCIO DI PREVISIONE 2023**  
**ELENCO ANALITICO DELLE RISORSE VINCOLATE NEL RISULTATO DI AMMINISTRAZIONE PRESUNTO**

Capitolo di Entrata	Descrizione	Capitolo di Spesa	Descrizione	Risorse vinc al 1/1/2022	Entrate vincolate accertate nell'esercizio 2022 (dati presunti)	Impegni presunti exerc. 2022 finanziati da entrate vincolate accertate nell'esercizio o da quote vincolate del risultato di amministrazione (dati presunti)	Fondo plur. vinc. al 31/12/2022 finanziato da entrate vincolate accertate nell'esercizio o da quote vincolate del risultato di amministrazione (dati presunti)	Cancellazione nell'esercizio 2022 di residui attivi vincolati o eliminazione del vincolo su quote del risultato di amministrazione (+) e cancellazione nell'esercizio 2022 di residui passivi finanziati da risorse vincolate (-) (gestione dei residui) (dati presunti)	Cancellazione nell'esercizio 2022 di impegni finanziati dal fondo pluriennale vincolato dopo l'approvazione del rendiconto dell'esercizio 2021 non reimpegnati nell'esercizio 2022 (+)	Risorse vincolate nel risultato di amministrazione presunto al 31/12/2022	Risorse vincolate presunte al 31/12/2022 applicate al primo esercizio del bilancio di previsione
				(a)	(b)	(c)	(d)	(e)	(f)	(g)=(a)+(b) -(c)-(d)-(e)+(f)	(i)
	2017C120: PROVEN. DIRITTI RICERCA (Articolo 25, comma1 L.241			23.558,68	0,00	0,00	0,00	0,00	0,00	23.558,68	0,00
	2017C143: SPLIT PAYMENT GESTIONE COMMERCIALE			15.824,97	0,00	0,00	0,00	0,00	0,00	15.824,97	0,00
	2017IM001: ACCANTONAMENTO 20% MERLONI PER SPESE C/CAPITALE			22.259,48	0,00	0,00	0,00	0,00	0,00	22.259,48	0,00
	2017IM003: ACCANTONAMENTO 20% MERLONI PER INNOVAZIONE			1.431,36	0,00	0,00	0,00	0,00	0,00	1.431,36	0,00
	2017O002: CONCESSIONI EDILIZIE PER ONERI URBANIZZAZIONE			40.267,73	0,00	0,00	0,00	0,00	0,00	40.267,73	0,00
	2017O003: CONDONO EDILIZIO E URBANIZZAZIONE PRIMARIA			59.904,73	0,00	0,00	0,00	0,00	0,00	59.904,73	0,00
	2017P004: CONTRIBUTI PER VIOLAZIONI SU PUBBLICHE AFFISSIONI			19.291,77	0,00	0,00	0,00	0,00	0,00	19.291,77	0,00
	2017PM01: SANZIONI CDS ANNO 2016 : LETTERA A 12,50%			85.144,77	0,00	0,00	0,00	0,00	0,00	85.144,77	0,00
	2017PM02: SANZIONI CDS ANNO 2016: LETTERA B 12,50%			5.808,13	0,00	0,00	0,00	0,00	0,00	5.808,13	0,00
	2017PM03: SANZIONI CDS ANNO 2016: LETTERA C 25,00%	22800160	Interventi per la sicurezza stradale via Armistizio e via Vigonovese - Vedi E. Cap. 40103810 - Investimenti fissi lordi e acquisto di terreni	839.085,57	0,00	0,00	434.920,45	0,00	0,00	404.165,12	0,00
	2018A001: ALIENAZIONE AVELLI, LOCULI E COLOMBARI			65.801,70	0,00	0,00	0,00	0,00	0,00	65.801,70	0,00
	2018A002: ALIENAZIONI AREE PEEP			4.336,64	0,00	0,00	0,00	0,00	0,00	4.336,64	0,00

**BILANCIO DI PREVISIONE 2023**  
**ELENCO ANALITICO DELLE RISORSE VINCOLATE NEL RISULTATO DI AMMINISTRAZIONE PRESUNTO**

Capitolo di Entrata	Descrizione	Capitolo di Spesa	Descrizione	Risorse vinc al 1/1/2022	Entrate vincolate accertate nell'esercizio 2022 (dati presunti)	Impegni presunti exerc. 2022 finanziati da entrate vincolate accertate nell'esercizio o da quote vincolate del risultato di amministrazione (dati presunti)	Fondo plur. vinc. al 31/12/2022 finanziato da entrate vincolate accertate nell'esercizio o da quote vincolate del risultato di amministrazione (dati presunti)	Cancellazione nell'esercizio 2022 di residui attivi vincolati o eliminazione del vincolo su quote del risultato di amministrazione (+) e cancellazione nell'esercizio 2022 di residui passivi finanziati da risorse vincolate (-) (gestione dei residui) (dati presunti)	Cancellazione nell'esercizio 2022 di impegni finanziati dal fondo pluriennale vincolato dopo l'approvazione del rendiconto dell'esercizio 2021 non reimpegnati nell'esercizio 2022 (+)	Risorse vincolate nel risultato di amministrazione presunto al 31/12/2022	Risorse vincolate presunte al 31/12/2022 applicate al primo esercizio del bilancio di previsione
				(a)	(b)	(c)	(d)	(e)	(f)	(g)=(a)+(b) -(c)-(d)-(e)+(f)	(i)
	2018A003: ALIENAZIONI AREE , ALLOGGI , AREE PEEP			320.266,38	0,00	0,00	0,00	0,00	0,00	320.266,38	0,00
	2018C045: INVERSIONE CONTABILE I.V.A. (REVERSE CHARGE)			32.870,65	0,00	0,00	0,00	0,00	0,00	32.870,65	0,00
	2018C047: IMPOSTA DI SOGGIORNO	14154000	Trasferimenti correnti a Istituzioni Sociali Private - Trasferimenti correnti	14.110,30	0,00	14.110,30	0,00	0,00	0,00	0,00	0,00
	2018C051: PROVENTI DA VIOLAZIONI AMM.VE - L.R. 35/94			481.224,75	0,00	0,00	0,00	0,00	0,00	481.224,75	0,00
	2018C120: PROVEN. DIRITTI RICERCA (Articolo 25, comma1 L.241			12.805,35	0,00	0,00	0,00	0,00	0,00	12.805,35	0,00
	2018C166: PROV. FIGURATIVI DA CONCESSIONI GRATUITE SALE CDQ			2.405,82	0,00	0,00	0,00	0,00	0,00	2.405,82	0,00
	2018O003: CONDONO EDILIZIO (D.L. 551/94)			1.517,48	0,00	0,00	0,00	0,00	0,00	1.517,48	0,00
	2018O004: 8% opere di culto - urbanizzazione secondaria 2018			0,01	0,00	0,00	0,00	0,00	0,00	0,01	0,00
	2018P004: CONTRIBUTI PER VIOLAZIONI SU PUBBLICHE AFFISSIONI			31.494,79	0,00	0,00	0,00	0,00	0,00	31.494,79	0,00
	2018P014: RECUPERO DANNI ARREDO URBANO E IMP.SPORTIVI			1.750,00	0,00	0,00	0,00	0,00	0,00	1.750,00	0,00
	2018PM01: SANZIONI CDS ANNO 2016 LETTERA A 12,50%			1.103.036,51	0,00	0,00	0,00	0,00	0,00	1.103.036,51	0,00
	2018PM02: SANZIONI CDS ANNO 2016: LETTERA B 12,50%	22000025	Impianti e macchinari - FINANZIATO CON AVANZO VINCOLATO - Investimenti fissi lordi e acquisto di terreni	265.039,72	0,00	12.830,74	0,00	0,00	0,00	252.208,98	132.143,60

**BILANCIO DI PREVISIONE 2023**  
**ELENCO ANALITICO DELLE RISORSE VINCOLATE NEL RISULTATO DI AMMINISTRAZIONE PRESUNTO**

Capitolo di Entrata	Descrizione	Capitolo di Spesa	Descrizione	Risorse vinc al 1/1/2022	Entrate vincolate accertate nell'esercizio 2022 (dati presunti)	Impegni presunti exerc. 2022 finanziati da entrate vincolate accertate nell'esercizio o da quote vincolate del risultato di amministrazione (dati presunti)	Fondo plur. vinc. al 31/12/2022 finanziato da entrate vincolate accertate nell'esercizio o da quote vincolate del risultato di amministrazione (dati presunti)	Cancellazione nell'esercizio 2022 di residui attivi vincolati o eliminazione del vincolo su quote del risultato di amministrazione (+) e cancellazione nell'esercizio 2022 di residui passivi finanziati da risorse vincolate (-) (gestione dei residui) (dati presunti)	Cancellazione nell'esercizio 2022 di impegni finanziati dal fondo pluriennale vincolato dopo l'approvazione del rendiconto dell'esercizio 2021 non reimpegnati nell'esercizio 2022 (+)	Risorse vincolate nel risultato di amministrazione presunto al 31/12/2022	Risorse vincolate presunte al 31/12/2022 applicate al primo esercizio del bilancio di previsione
				(a)	(b)	(c)	(d)	(e)	(f)	(g)=(a)+(b) -(c)-(d)-(e)+(f)	(i)
	2018PM03: SANZIONI CDS ANNO 2016: LETTERA C 25,00%			1.269.571,33	0,00	0,00	0,00	0,00	0,00	1.269.571,33	0,00
	2018S001: CONTRIBUTO DELLO STATO PER SETTORE DEMOGRAFICI			12.756,60	0,00	0,00	0,00	0,00	0,00	12.756,60	0,00
	2019A002: ALIENAZIONI AREE PEEP			3.997,44	0,00	0,00	0,00	0,00	0,00	3.997,44	0,00
	2019A003: ALIENAZIONI AREE , ALLOGGI , AREE PEEP			606.491,72	0,00	0,00	0,00	0,00	0,00	606.491,72	0,00
	2019C002: CONTRIBUTO AMBIENTALE ACEGAS - APS TERMOVALORIZZ.			1.715.645,99	0,00	0,00	0,00	0,00	0,00	1.715.645,99	0,00
	2019C006: PROVENTI DA SANZIONI PER INQUINAMENTO ACUSTICO			1.103,20	0,00	0,00	0,00	0,00	0,00	1.103,20	0,00
	2019C032: COMPENSO INCENTIVANTE PROGETTAZ.INTERNE MERLONI			424.842,01	0,00	0,00	0,00	0,00	0,00	424.842,01	0,00
	2019C047: IMPOSTA DI SOGGIORNO	14154000	Trasferimenti correnti a Istituzioni Sociali Private - Trasferimenti correnti	29.545,53	0,00	29.545,53	0,00	0,00	0,00	0,00	0,00
	2019C048: TARI (TASSA SUI RIFIUTI)			30.000,00	0,00	0,00	0,00	0,00	0,00	30.000,00	0,00
	2019C051: PROVENTI DA VIOLAZIONI AMM.VE - L.R. 35/94	14005400	Trasferimenti correnti a altre imprese partecipate - VEDI E. CAP. 30043400 - Trasferimenti correnti	170.921,14	0,00	116.313,33	0,00	0,00	0,00	54.607,81	0,00
	2019C120: PROVEN. DIRITTI RICERCA (Articolo 25, comma1 L.241			10.357,13	0,00	0,00	0,00	0,00	0,00	10.357,13	0,00
	2019C166: PROV. FIGURATIVI DA CONCESSIONI GRATUITE SALE CDQ			173,65	0,00	0,00	0,00	0,00	0,00	173,65	0,00

**BILANCIO DI PREVISIONE 2023**  
**ELENCO ANALITICO DELLE RISORSE VINCOLATE NEL RISULTATO DI AMMINISTRAZIONE PRESUNTO**

Capitolo di Entrata	Descrizione	Capitolo di Spesa	Descrizione	Risorse vinc al 1/1/2022	Entrate vincolate accertate nell'esercizio 2022 (dati presunti)	Impegni presunti exerc. 2022 finanziati da entrate vincolate accertate nell'esercizio o da quote vincolate del risultato di amministrazione (dati presunti)	Fondo plur. vinc. al 31/12/2022 finanziato da entrate vincolate accertate nell'esercizio o da quote vincolate del risultato di amministrazione (dati presunti)	Cancellazione nell'esercizio 2022 di residui attivi vincolati o eliminazione del vincolo su quote del risultato di amministrazione (+) e cancellazione nell'esercizio 2022 di residui passivi finanziati da risorse vincolate (-) (gestione dei residui) (dati presunti)	Cancellazione nell'esercizio 2022 di impegni finanziati dal fondo pluriennale vincolato dopo l'approvazione del rendiconto dell'esercizio 2021 non reimpegnati nell'esercizio 2022 (+)	Risorse vincolate nel risultato di amministrazione presunto al 31/12/2022	Risorse vincolate presunte al 31/12/2022 applicate al primo esercizio del bilancio di previsione
				(a)	(b)	(c)	(d)	(e)	(f)	(g)=(a)+(b) -(c)-(d)-(e)+(f)	(i)
	2019C184: PROVENTI DA CANONI SU DEMANIO IDRICO			164,60	0,00	0,00	0,00	0,00	0,00	164,60	0,00
	2019C195: INCENTIVO CONDONO EDILIZIO			3.048,08	0,00	0,00	0,00	0,00	0,00	3.048,08	0,00
	2019C199: PROVENTI RECUPERO SPESE PER RICOVERO ADULTI IN DIS	13000105	Contratti di servizio pubblico - VEDI ENTRATA CAP. 30076905 - Acquisto di beni e servizi	315,39	0,00	315,39	0,00	0,00	0,00	0,00	0,00
	2019IM001: ACCANTONAMENTO 20% MERLONI PER SPESE C/CAPITALE			128.212,94	0,00	0,00	0,00	0,00	0,00	128.212,94	0,00
	2019O002: CONCESS. EDILIZIE PER ONERI URBANIZZAZIONE			335.306,66	0,00	0,00	0,00	0,00	0,00	335.306,66	0,00
	2019O003: CONDONO EDILIZIO (D.L. 551/94)		Investimenti fissi lordi e acquisto di terreni	1.427.158,63	0,00	1.068.719,81	166.226,00	0,00	0,00	192.212,82	0,00
	2019P004: CONTRIBUTI PER VIOLAZIONI SU PUBBLICHE AFFISSIONI			17.407,00	0,00	0,00	0,00	0,00	0,00	17.407,00	0,00
	2019P014: RECUPERO DANNI ARREDO URBANO E IMP. SPORTIVI			500,00	0,00	0,00	0,00	0,00	0,00	500,00	0,00
	2019PM01: SANZIONI CDS ANNO 2016 : LETTERA A 12,50%			1.222.620,95	0,00	0,00	0,00	0,00	0,00	1.222.620,95	0,00
	2019PM02: SANZIONI CDS ANNO 2016: LETTERA B 12,50%			938.993,63	0,00	0,00	0,00	0,00	0,00	938.993,63	0,00
	2019PM03: SANZIONI CDS ANNO 2016: LETTERA C 25,00%	13241900	Manutenzione ordinaria e riparazioni - VEDI E. CAP. 30041900 - Acquisto di beni e servizi	462.056,92	0,00	99.998,41	0,00	0,00	0,00	362.058,51	0,00
	2019RO001: RIACCERTAMENTO ORDINARIO 2019			16.206,47	0,00	0,00	0,00	0,00	0,00	16.206,47	0,00

**BILANCIO DI PREVISIONE 2023**  
**ELENCO ANALITICO DELLE RISORSE VINCOLATE NEL RISULTATO DI AMMINISTRAZIONE PRESUNTO**

Capitolo di Entrata	Descrizione	Capitolo di Spesa	Descrizione	Risorse vinc al 1/1/2022	Entrate vincolate accertate nell'esercizio 2022 (dati presunti)	Impegni presunti exerc. 2022 finanziati da entrate vincolate accertate nell'esercizio o da quote vincolate del risultato di amministrazione (dati presunti)	Fondo plur. vinc. al 31/12/2022 finanziato da entrate vincolate accertate nell'esercizio o da quote vincolate del risultato di amministrazione (dati presunti)	Cancellazione nell'esercizio 2022 di residui attivi vincolati o eliminazione del vincolo su quote del risultato di amministrazione (+) e cancellazione nell'esercizio 2022 di residui passivi finanziati da risorse vincolate (-) (gestione dei residui) (dati presunti)	Cancellazione nell'esercizio 2022 di impegni finanziati dal fondo pluriennale vincolato dopo l'approvazione del rendiconto dell'esercizio 2021 non reimpegnati nell'esercizio 2022 (+)	Risorse vincolate nel risultato di amministrazione presunto al 31/12/2022	Risorse vincolate presunte al 31/12/2022 applicate al primo esercizio del bilancio di previsione
				(a)	(b)	(c)	(d)	(e)	(f)	(g)=(a)+(b) -(c)-(d)-(e)+(f)	(i)
	2020A003: ALIENAZIONI AREE , ALLOGGI , AREE PEEP			627.381,80	0,00	0,00	0,00	0,00	0,00	627.381,80	0,00
	2020A008: VENDITA ALLOGGI ERP LEGGE 560/1993			108.429,79	0,00	0,00	0,00	0,00	0,00	108.429,79	0,00
	2020C045: INVERSIONE CONTABILE I.V.A. (REVERSE CHARGE)			45.784,96	0,00	0,00	0,00	0,00	0,00	45.784,96	0,00
	2020C047: IMPOSTA DI SOGGIORNO	14154000	Trasferimenti correnti a Istituzioni Sociali Private - Trasferimenti correnti	65.161,53	0,00	65.161,53	0,00	0,00	0,00	0,00	0,00
	2020C048: TARI (TASSA SUI RIFIUTI)			2.028.587,90	0,00	0,00	0,00	0,00	0,00	2.028.587,90	0,00
	2020C120: PROVEN. DIRITTI RICERCA (Articolo 25, comma1 L.241			30.086,67	0,00	0,00	0,00	0,00	0,00	30.086,67	0,00
	2020C166: PROV. FIGURATIVI DA CONCESSIONI GRATUITE SALE CDQ			275,53	0,00	0,00	0,00	0,00	0,00	275,53	0,00
	2020C184: PROVENTI DA CANONI SU DEMANIO IDRICO			1.221,96	0,00	0,00	0,00	0,00	0,00	1.221,96	0,00
	2020C195: INCENTIVO CONDONO EDILIZIO			2.682,00	0,00	0,00	0,00	0,00	0,00	2.682,00	0,00
	2020C233: PROVENTI DA RECUPERO SPESE PROCEDURALI DA ILLECITI AMMINISTRATIVI SEZIONE ESTERO			344,63	0,00	0,00	0,00	0,00	0,00	344,63	0,00
	2020O002: CONCESS. EDILIZIE PER ONERI URBANIZZAZIONE			447.712,05	0,00	0,00	0,00	0,00	0,00	447.712,05	0,00
	2020O003: CONDONO EDILIZIO (D.L. 551/94)		Investimenti fissi lordi e acquisto di terreni	1.287.890,15	0,00	170.861,51	400.000,00	0,00	0,00	717.028,64	0,00

**BILANCIO DI PREVISIONE 2023**  
**ELENCO ANALITICO DELLE RISORSE VINCOLATE NEL RISULTATO DI AMMINISTRAZIONE PRESUNTO**

Capitolo di Entrata	Descrizione	Capitolo di Spesa	Descrizione	Risorse vinc al 1/1/2022	Entrate vincolate accertate nell'esercizio 2022 (dati presunti)	Impegni presunti exerc. 2022 finanziati da entrate vincolate accertate nell'esercizio o da quote vincolate del risultato di amministrazione (dati presunti)	Fondo plur. vinc. al 31/12/2022 finanziato da entrate vincolate accertate nell'esercizio o da quote vincolate del risultato di amministrazione (dati presunti)	Cancellazione nell'esercizio 2022 di residui attivi vincolati o eliminazione del vincolo su quote del risultato di amministrazione (+) e cancellazione nell'esercizio 2022 di residui passivi finanziati da risorse vincolate (-) (gestione dei residui) (dati presunti)	Cancellazione nell'esercizio 2022 di impegni finanziati dal fondo pluriennale vincolato dopo l'approvazione del rendiconto dell'esercizio 2021 non reimpegnati nell'esercizio 2022 (+)	Risorse vincolate nel risultato di amministrazione presunto al 31/12/2022	Risorse vincolate presunte al 31/12/2022 applicate al primo esercizio del bilancio di previsione
				(a)	(b)	(c)	(d)	(e)	(f)	(g)=(a)+(b) -(c)-(d)-(e)+(f)	(i)
	2020O005: CONTRIBUTI STRAORD.ONERI DI URBANIZZAZIONE DPR 380			40.816,00	0,00	0,00	0,00	0,00	0,00	40.816,00	0,00
	2020P004: CONTRIBUTI PER VIOLAZIONI SU PUBBLICHE AFFISSIONI			23.494,68	0,00	0,00	0,00	0,00	0,00	23.494,68	0,00
	2020PATR1: RIACCERTAMENTO ORDINARIO 2020 - PATROCINIO LEGALE			310,00	0,00	0,00	0,00	0,00	0,00	310,00	0,00
	2020PM01: SANZIONI CDS ANNO 2016 : LETTERA A 12,50%			28.446,31	0,00	0,00	0,00	0,00	0,00	28.446,31	0,00
	2020PM02: SANZIONI CDS ANNO 2016: LETTERA B 12,50%			254.234,01	0,00	0,00	0,00	0,00	0,00	254.234,01	0,00
	2020PM03: SANZIONI CDS ANNO 2016: LETTERA C 25,00%			335.951,49	0,00	0,00	0,00	0,00	0,00	335.951,49	0,00
	2020RO006: IMPOSTA DI SOGGIORNO ANNO 2020 - COVID			82.979,00	0,00	0,00	0,00	0,00	0,00	82.979,00	0,00
	2021A002: ALIENAZIONI AREE PEEP			711,00	0,00	0,00	0,00	0,00	0,00	711,00	0,00
	2021A003: ALIENAZIONI AREE , ALLOGGI , AREE PEEP			184.522,01	0,00	0,00	0,00	0,00	0,00	184.522,01	0,00
	2021A008: VENDITA ALLOGGI ERP LEGGE 560/1993			28.767,68	0,00	0,00	0,00	0,00	0,00	28.767,68	0,00
	2021C006: PROVENTI DA SANZIONI PER INQUINAMENTO ACUSTICO	14138600	Trasferimenti correnti a Amministrazioni Centrali - VEDI E. CAP. 30070900 - Trasferimenti correnti	2.584,39	0,00	618,66	0,00	0,00	0,00	1.965,73	0,00
	2021C047: IMPOSTA DI SOGGIORNO		Acquisto di beni e servizi - Trasferimenti correnti	737.137,69	0,00	661.000,31	0,00	0,00	0,00	76.137,38	0,00



**BILANCIO DI PREVISIONE 2023**  
**ELENCO ANALITICO DELLE RISORSE VINCOLATE NEL RISULTATO DI AMMINISTRAZIONE PRESUNTO**

Capitolo di Entrata	Descrizione	Capitolo di Spesa	Descrizione	Risorse vinc al 1/1/2022	Entrate vincolate accertate nell'esercizio 2022 (dati presunti)	Impegni presunti eserc. 2022 finanziati da entrate vincolate accertate nell'esercizio o da quote vincolate del risultato di amministrazione (dati presunti)	Fondo plur. vinc. al 31/12/2022 finanziato da entrate vincolate accertate nell'esercizio o da quote vincolate del risultato di amministrazione (dati presunti)	Cancellazione nell'esercizio 2022 di residui attivi vincolati o eliminazione del vincolo su quote del risultato di amministrazione (+) e cancellazione nell'esercizio 2022 di residui passivi finanziati da risorse vincolate (-) (gestione dei residui) (dati presunti)	Cancellazione nell'esercizio 2022 di impegni finanziati dal fondo pluriennale vincolato dopo l'approvazione del rendiconto dell'esercizio 2021 non reimpegnati nell'esercizio 2022 (+)	Risorse vincolate nel risultato di amministrazione presunto al 31/12/2022	Risorse vincolate presunte al 31/12/2022 applicate al primo esercizio del bilancio di previsione
				(a)	(b)	(c)	(d)	(e)	(f)	(g)=(a)+(b) -(c)-(d)-(e)+(f)	(i)
	2021C048: TARI (TASSA SUI RIFIUTI)			1.969.883,47	0,00	0,00	0,00	0,00	0,00	1.969.883,47	0,00
	2021C120: PROVEN. DIRITTI RICERCA (Articolo 25, comma1 L.241			72.123,30	0,00	0,00	0,00	0,00	0,00	72.123,30	0,00
	2021C166: PROV. FIGURATIVI DA CONCESSIONI GRATUITE SALE CDQ			423,90	0,00	0,00	0,00	0,00	0,00	423,90	0,00
	2021C184: PROVENTI DA CANONI SU DEMANIO IDRICO			2.317,58	0,00	0,00	0,00	0,00	0,00	2.317,58	0,00
	2021C199: PROVENTI RECUPERO SPESE PER RICOVERO ADULTI IN DIS	13000105	Contratti di servizio pubblico - VEDI ENTRATA CAP. 30076905 - Acquisto di beni e servizi	9.082,00	0,00	9.082,00	0,00	0,00	0,00	0,00	0,00
	2021C233: PROVENTI DA RECUPERO SPESE PROCEDURALI DA ILLECITI AMMINISTRATIVI SEZIONE ESTERO			22.481,61	0,00	0,00	0,00	0,00	0,00	22.481,61	0,00
	2021C277: ACCANTONAMENTO F.DO CONTENZIOSO ESECUZIONE SENTENZA FABBRICATI D			354.266,35	0,00	0,00	0,00	0,00	0,00	354.266,35	0,00
	2021IM001: ACCANTONAMENTO 20% MERLONI PER SPESE C/CAPITALE			3.132,54	0,00	0,00	0,00	0,00	0,00	3.132,54	0,00
	2021O002: CONCESS. EDILIZIE PER ONERI URBANIZZAZIONE			692.151,53	0,00	0,00	0,00	0,00	0,00	692.151,53	0,00
	2021O003: CONDONO EDILIZIO (D.L. 551/94)			2.801.357,81	0,00	0,00	0,00	0,00	0,00	2.801.357,81	0,00
	2021O004: 8% opere di culto - urbanizzazione secondaria 2021			122.407,31	0,00	0,00	0,00	0,00	0,00	122.407,31	0,00
	2021O005: CONTRIBUTI STRAORD.ONERI DI URBANIZZAZIONE DPR 380			33.233,13	0,00	0,00	0,00	0,00	0,00	33.233,13	0,00

**BILANCIO DI PREVISIONE 2023**  
**ELENCO ANALITICO DELLE RISORSE VINCOLATE NEL RISULTATO DI AMMINISTRAZIONE PRESUNTO**

Capitolo di Entrata	Descrizione	Capitolo di Spesa	Descrizione	Risorse vinc al 1/1/2022	Entrate vincolate accertate nell'esercizio 2022 (dati presunti)	Impegni presunti eserc. 2022 finanziati da entrate vincolate accertate nell'esercizio o da quote vincolate del risultato di amministrazione (dati presunti)	Fondo plur. vinc. al 31/12/2022 finanziato da entrate vincolate accertate nell'esercizio o da quote vincolate del risultato di amministrazione (dati presunti)	Cancellazione nell'esercizio 2022 di residui attivi vincolati o eliminazione del vincolo su quote del risultato di amministrazione (+) e cancellazione nell'esercizio 2022 di residui passivi finanziati da risorse vincolate (-) (gestione dei residui) (dati presunti)	Cancellazione nell'esercizio 2022 di impegni finanziati dal fondo pluriennale vincolato dopo l'approvazione del rendiconto dell'esercizio 2021 non reimpegnati nell'esercizio 2022 (+)	Risorse vincolate nel risultato di amministrazione presunto al 31/12/2022	Risorse vincolate presunte al 31/12/2022 applicate al primo esercizio del bilancio di previsione
				(a)	(b)	(c)	(d)	(e)	(f)	(g)=(a)+(b) -(c)-(d)-(e)+(f)	(i)
	2021O007: CONCESSIONI EDILIZIE-CONTR. STRAORD. EX ART. 16, c. 4,lett. d-ter) D.P.R. 380/2001			665.178,00	0,00	0,00	0,00	0,00	0,00	665.178,00	0,00
	2021P004: CONTRIBUTI PER VIOLAZIONI SU PUBBLICHE AFFISSIONI			19.218,05	0,00	0,00	0,00	0,00	0,00	19.218,05	0,00
	2021PATR1: RIACCERTAMENTO ORDINARIO 2021 - PATROCINIO LEGALE			0,00	0,00	0,00	0,00	-36.286,72	0,00	36.286,72	0,00
	2021PM01: SANZIONI CDS ANNO 2016 : LETTERA A 12,50%			51.716,94	0,00	0,00	0,00	0,00	0,00	51.716,94	0,00
	2021PM02: SANZIONI CDS ANNO 2016: LETTERA B 12,50%			240.002,68	0,00	0,00	0,00	0,00	0,00	240.002,68	0,00
	2021PM03: SANZIONI CDS ANNO 2016: LETTERA C 25,00%			94.752,98	0,00	0,00	0,00	0,00	0,00	94.752,98	0,00
	2022A001: ALIENAZIONE AVELLI, LOCULI E COLOMBARI	22200150	LLPP EDP 2019/016 RISTRUTTURAZIONE EX MARCHESI VIALE ARCELLA PER SEDE DECENTRATA - FINANZIATO CON AVANZO PER INVESTIMENTI - Investimenti fissi lordi e acquisto di terreni	0,00	379.999,99	29.999,53	0,00	0,00	0,00	350.000,46	0,00
	2022A003: ALIENAZIONI AREE , ALLOGGI , AREE PEEP	22113700	Beni immobili - VEDI E. CAP. 40095000 - 40097000 - 40097400 - 40099000 - 40100000 - Investimenti fissi lordi e acquisto di terreni	0,00	310.479,47	41.393,22	0,00	0,00	0,00	269.086,25	0,00

**BILANCIO DI PREVISIONE 2023**  
**ELENCO ANALITICO DELLE RISORSE VINCOLATE NEL RISULTATO DI AMMINISTRAZIONE PRESUNTO**

Capitolo di Entrata	Descrizione	Capitolo di Spesa	Descrizione	Risorse vinc al 1/1/2022	Entrate vincolate accertate nell'esercizio 2022 (dati presunti)	Impegni presunti exerc. 2022 finanziati da entrate vincolate accertate nell'esercizio o da quote vincolate del risultato di amministrazione (dati presunti)	Fondo plur. vinc. al 31/12/2022 finanziato da entrate vincolate accertate nell'esercizio o da quote vincolate del risultato di amministrazione (dati presunti)	Cancellazione nell'esercizio 2022 di residui attivi vincolati o eliminazione del vincolo su quote del risultato di amministrazione (+) e cancellazione nell'esercizio 2022 di residui passivi finanziati da risorse vincolate (-) (gestione dei residui) (dati presunti)	Cancellazione nell'esercizio 2022 di impegni finanziati dal fondo pluriennale vincolato dopo l'approvazione del rendiconto dell'esercizio 2021 non reimpegnati nell'esercizio 2022 (+)	Risorse vincolate nel risultato di amministrazione presunto al 31/12/2022	Risorse vincolate presunte al 31/12/2022 applicate al primo esercizio del bilancio di previsione
				(a)	(b)	(c)	(d)	(e)	(f)	(g)=(a)+(b)-(c)-(d)-(e)+(f)	(i)
	2022A004: DISMISSIONI PATRIMONIALI, ALIENAZIONE BENI MOBILI		Investimenti fissi lordi e acquisto di terreni	0,00	1.042.926,63	244.570,59	12.074,19	0,00	0,00	786.281,85	0,00
	2022A008: VENDITA ALLOGGI ERP LEGGE 560/1993	22113710	Beni immobili - VEDI ENTRATA CAP. 40099010 - Investimenti fissi lordi e acquisto di terreni	0,00	213.331,63	24.644,29	0,00	0,00	0,00	188.687,34	0,00
	2022A010: PERMUTA AREE ED IMMOBILI	22113730	Beni immobili - VEDI E. CAP. 40095020 - 40095030 - Investimenti fissi lordi e acquisto di terreni	0,00	26.060,00	25.861,00	0,00	0,00	0,00	199,00	0,00
	2022A012: ACQUISIZIONE AREE A TITOLO GRATUITO	22113730	Beni immobili - VEDI E. CAP. 40095020 - 40095030 - Investimenti fissi lordi e acquisto di terreni	0,00	421.575,00	421.575,00	0,00	0,00	0,00	0,00	0,00
	2022C006: PROVENTI DA SANZIONI PER INQUINAMENTO ACUSTICO	14138600	Trasferimenti correnti a Amministrazioni Centrali - VEDI E. CAP. 30070900 - Trasferimenti correnti	0,00	29.619,02	25.000,00	0,00	0,00	0,00	4.619,02	0,00
	2022C032: COMPENSO INCENTIVANTE PROGETTAZ.INTERNE MERLONI			0,00	8.504,06	0,00	0,00	0,00	0,00	8.504,06	0,00
	2022C045: INVERSIONE CONTABILE I.V.A. (REVERSE CHARGE)	10043815	Versamenti IVA a debito per le gestioni commerciali - vedi entrata cap. 30082100 - Altre spese correnti	0,00	250.000,00	207.413,00	0,00	0,00	0,00	42.587,00	0,00
	2022C047: IMPOSTA DI SOGGIORNO		Acquisto di beni e servizi - Trasferimenti correnti	0,00	2.604.605,44	1.954.452,92	177.684,40	0,00	0,00	472.468,12	0,00
	2022C048: TARI (TASSA SUI RIFIUTI)		Acquisto di beni e servizi - Trasferimenti correnti	0,00	47.234.755,65	45.462.584,31	0,00	0,00	0,00	1.772.171,34	0,00
	2022C051: PROVENTI DA VIOLAZIONI AMM.VE - L.R. 35/94			0,00	1.346.932,51	0,00	0,00	0,00	0,00	1.346.932,51	0,00

**BILANCIO DI PREVISIONE 2023**  
**ELENCO ANALITICO DELLE RISORSE VINCOLATE NEL RISULTATO DI AMMINISTRAZIONE PRESUNTO**

Capitolo di Entrata	Descrizione	Capitolo di Spesa	Descrizione	Risorse vinc al 1/1/2022	Entrate vincolate accertate nell'esercizio 2022 (dati presunti)	Impegni presunti exerc. 2022 finanziati da entrate vincolate accertate nell'esercizio o da quote vincolate del risultato di amministrazione (dati presunti)	Fondo plur. vinc. al 31/12/2022 finanziato da entrate vincolate accertate nell'esercizio o da quote vincolate del risultato di amministrazione (dati presunti)	Cancellazione nell'esercizio 2022 di residui attivi vincolati o eliminazione del vincolo su quote del risultato di amministrazione (+) e cancellazione nell'esercizio 2022 di residui passivi finanziati da risorse vincolate (-) (gestione dei residui) (dati presunti)	Cancellazione nell'esercizio 2022 di impegni finanziati dal fondo pluriennale vincolato dopo l'approvazione del rendiconto dell'esercizio 2021 non reimpegnati nell'esercizio 2022 (+)	Risorse vincolate nel risultato di amministrazione presunto al 31/12/2022	Risorse vincolate presunte al 31/12/2022 applicate al primo esercizio del bilancio di previsione
				(a)	(b)	(c)	(d)	(e)	(f)	(g)=(a)+(b) -(c)-(d)-(e)+(f)	(i)
	2022C120: PROVEN. DIRITTI RICERCA (Articolo 25, comma 1 L.241	13309400	Altri servizi - vedi E. CAP. 30047200 - Acquisto di beni e servizi	0,00	95.694,92	11.039,73	0,00	0,00	0,00	84.655,19	0,00
	2022C143: SPLIT PAYMENT GESTIONE COMMERCIALE	10043810	Versamenti IVA a debito per le gestioni commerciali - vedi entrata cap. 30099900. - Altre spese correnti	0,00	1.322.944,57	1.322.944,57	0,00	0,00	0,00	0,00	0,00
	2022C161: COMP INCENTIVANTE PROGETTAZ.INTERNE MERLONI FIERA			0,00	205.470,40	0,00	0,00	0,00	0,00	205.470,40	0,00
	2022C166: PROV. FIGURATIVI DA CONCESSIONI GRATUITE SALE CDQ		Trasferimenti correnti	0,00	147.837,34	147.837,34	0,00	0,00	0,00	0,00	0,00
	2022C184: PROVENTI DA CANONI SU DEMANIO IDRICO			0,00	5.853,09	0,00	0,00	0,00	0,00	5.853,09	0,00
	2022C189: PROVENTI FIGURATIVI SALE GRATUITE SINDACO		Trasferimenti correnti	0,00	32.401,50	32.401,50	0,00	0,00	0,00	0,00	0,00
	2022C195: INCENTIVO CONDONO EDILIZIO		Redditi da lavoro dipendente - Imposte e tasse a carico dell'ente	0,00	40.237,00	24.812,23	0,00	0,00	0,00	15.424,77	0,00
	2022C199: PROVENTI RECUPERO SPESE PER RICOVERO ADULTI IN DIS	13000105	Contratti di servizio pubblico - VEDI ENTRATA CAP. 30076905 - Acquisto di beni e servizi	0,00	51.617,95	25.490,78	0,00	0,00	0,00	26.127,17	0,00
	2022C233: PROVENTI DA RECUPERO SPESE PROCEDURALI DA ILLECITI AMMINISTRATIVI SEZIONE ESTERO	13209005	Servizi ausiliari per il funzionamento dell'ente - VEDI ENTRATA CAP. 30043105 - Acquisto di beni e servizi	0,00	629.236,93	600.000,00	0,00	0,00	0,00	29.236,93	0,00
	2022C300: PROVENTI FIGURATIVI SALE GRATUITE S.U.A.P.	14018590	Trasferimenti correnti a Istituzioni Sociali Private - contributi figurativi - Vedi E. Cap.30061425 - Trasferimenti correnti	0,00	37.573,56	37.573,56	0,00	0,00	0,00	0,00	0,00

**BILANCIO DI PREVISIONE 2023**  
**ELENCO ANALITICO DELLE RISORSE VINCOLATE NEL RISULTATO DI AMMINISTRAZIONE PRESUNTO**

Capitolo di Entrata	Descrizione	Capitolo di Spesa	Descrizione	Risorse vinc al 1/1/2022	Entrate vincolate accertate nell'esercizio 2022 (dati presunti)	Impegni presunti eserc. 2022 finanziati da entrate vincolate accertate nell'esercizio o da quote vincolate del risultato di amministrazione (dati presunti)	Fondo plur. vinc. al 31/12/2022 finanziato da entrate vincolate accertate nell'esercizio o da quote vincolate del risultato di amministrazione (dati presunti)	Cancellazione nell'esercizio 2022 di residui attivi vincolati o eliminazione del vincolo su quote del risultato di amministrazione (+) e cancellazione nell'esercizio 2022 di residui passivi finanziati da risorse vincolate (-) (gestione dei residui) (dati presunti)	Cancellazione nell'esercizio 2022 di impegni finanziati dal fondo pluriennale vincolato dopo l'approvazione del rendiconto dell'esercizio 2021 non reimpegnati nell'esercizio 2022 (+)	Risorse vincolate nel risultato di amministrazione presunto al 31/12/2022	Risorse vincolate presunte al 31/12/2022 applicate al primo esercizio del bilancio di previsione
				(a)	(b)	(c)	(d)	(e)	(f)	(g)=(a)+(b) -(c)-(d)-(e)+(f)	(i)
	2022C317: PROVENTI DA CONCESSIONI SU BENI - BAR DEL TRIBUNALE			0,00	4.167,16	0,00	0,00	0,00	0,00	4.167,16	0,00
	2022IM001: ACCANTONAMENTO 20% MERLONI PER SPESE C/CAPITALE			0,00	5.261,61	0,00	0,00	0,00	0,00	5.261,61	0,00
	2022IM002: ACCANTONAMENTO 20% MERLONI SP. C/CAPITALE FIERA			0,00	51.367,60	0,00	0,00	0,00	0,00	51.367,60	0,00
	2022O001: ONERI A SCOMPUTO	22208625	Beni immobili - VEDI ENTRATA CAP. 40098605 - Investimenti fissi lordi e acquisto di terreni	0,00	2.107.554,06	2.067.902,27	0,00	0,00	0,00	39.651,79	0,00
	2022O002: CONCESS. EDILIZIE PER ONERI URBANIZZAZIONE	13022200	Contratti di servizio pubblico - Vedi Parte E. Cap. 40095500 - 40098000 - Acquisto di beni e servizi	0,00	836.095,20	1.109.632,00	0,00	-275.202,16	0,00	1.665,36	0,00
	2022O003: CONDONO EDILIZIO (D.L. 551/94)		Acquisto di beni e servizi - Investimenti fissi lordi e acquisto di terreni - Altre spese in conto capitale	0,00	4.004.328,64	1.233.192,67	516.500,00	0,00	0,00	2.254.635,97	0,00
	2022O004: 8% opere di culto - urbanizzazione secondaria 2021			0,00	72.703,95	0,00	0,00	0,00	0,00	72.703,95	0,00
	2022O005: CONTRIBUTI STRAORD.ONERI DI URBANIZZAZIONE DPR 380			0,00	70.222,03	0,00	0,00	0,00	0,00	70.222,03	0,00
	2022O007: CONCESSIONI EDILIZIE-CONTR. STRAORD. EX ART. 16, c. 4,lett. d-ter) D.P.R. 380/2001			0,00	940.304,70	0,00	0,00	0,00	0,00	940.304,70	0,00
	2022O010: ONERI A SCOMPUTO CONTRIBUTO STRAORDINARIO	22374460	Beni immobili - Vedi E. Cap. 40098610 - Investimenti fissi lordi e acquisto di terreni	0,00	610.398,35	610.398,35	0,00	0,00	0,00	0,00	0,00

**BILANCIO DI PREVISIONE 2023**  
**ELENCO ANALITICO DELLE RISORSE VINCOLATE NEL RISULTATO DI AMMINISTRAZIONE PRESUNTO**

Capitolo di Entrata	Descrizione	Capitolo di Spesa	Descrizione	Risorse vinc al 1/1/2022	Entrate vincolate accertate nell'esercizio 2022 (dati presunti)	Impegni presunti eserc. 2022 finanziati da entrate vincolate accertate nell'esercizio o da quote vincolate del risultato di amministrazione (dati presunti)	Fondo plur. vinc. al 31/12/2022 finanziato da entrate vincolate accertate nell'esercizio o da quote vincolate del risultato di amministrazione (dati presunti)	Cancellazione nell'esercizio 2022 di residui attivi vincolati o eliminazione del vincolo su quote del risultato di amministrazione (+) e cancellazione nell'esercizio 2022 di residui passivi finanziati da risorse vincolate (-) (gestione dei residui) (dati presunti)	Cancellazione nell'esercizio 2022 di impegni finanziati dal fondo pluriennale vincolato dopo l'approvazione del rendiconto dell'esercizio 2021 non reimpegnati nell'esercizio 2022 (+)	Risorse vincolate nel risultato di amministrazione presunto al 31/12/2022	Risorse vincolate presunte al 31/12/2022 applicate al primo esercizio del bilancio di previsione
				(a)	(b)	(c)	(d)	(e)	(f)	(g)=(a)+(b) -(c)-(d)-(e)+(f)	(i)
	2022P004: CONTRIBUTI PER VIOLAZIONI SU PUBBLICHE AFFISSIONI			0,00	1.801,95	0,00	0,00	0,00	0,00	1.801,95	0,00
	2022PM01: SANZIONI CDS ANNO 2016 : LETTERA A 12,50%	13217300	Manutenzione ordinaria e riparazioni - VEDI E. CAP. 30041900 - Acquisto di beni e servizi	0,00	1.150.000,00	1.000.000,00	0,00	0,00	0,00	150.000,00	0,00
	2022PM02: SANZIONI CDS ANNO 2016: LETTERA B 12,50%		Acquisto di beni e servizi - Investimenti fissi lordi e acquisto di terreni	0,00	1.150.000,00	832.681,99	95.281,77	0,00	0,00	222.036,24	0,00
	2022PM03: SANZIONI CDS ANNO 2016: LETTERA C 25,00%		Redditi da lavoro dipendente - Imposte e tasse a carico dell'ente - Acquisto di beni e servizi	0,00	2.300.000,00	1.955.329,02	0,00	0,00	0,00	344.670,98	0,00
<b>Totale Vincoli derivanti dalla legge</b>				30.413.651,77	69.741.861,91	61.709.262,47	2.012.686,81	-311.488,88	0,00	36.745.053,28	132.143,60

**BILANCIO DI PREVISIONE 2023  
ELENCO ANALITICO DELLE RISORSE VINCOLATE NEL RISULTATO DI AMMINISTRAZIONE PRESUNTO**

Capitolo di Entrata	Descrizione	Capitolo di Spesa	Descrizione	Risorse vinc al 1/1/2022	Entrate vincolate accertate nell'esercizio 2022 (dati presunti)	Impegni presunti exerc. 2022 finanziati da entrate vincolate accertate nell'esercizio o da quote vincolate del risultato di amministrazione (dati presunti)	Fondo plur. vinc. al 31/12/2022 finanziato da entrate vincolate accertate nell'esercizio o da quote vincolate del risultato di amministrazione (dati presunti)	Cancellazione nell'esercizio 2022 di residui attivi vincolati o eliminazione del vincolo su quote del risultato di amministrazione (+) e cancellazione nell'esercizio 2022 di residui passivi finanziati da risorse vincolate (-) (gestione dei residui) (dati presunti)	Cancellazione nell'esercizio 2022 di impegni finanziati dal fondo pluriennale vincolato dopo l'approvazione del rendiconto dell'esercizio 2021 non reimpegnati nell'esercizio 2022 (+)	Risorse vincolate nel risultato di amministrazione presunto al 31/12/2022	Risorse vincolate presunte al 31/12/2022 applicate al primo esercizio del bilancio di previsione
				(a)	(b)	(c)	(d)	(e)	(f)	(g)=(a)+(b) -(c)-(d)-(e)+(f)	(i)
<b>Vincoli derivanti da trasferimenti</b>											
	16PRE7005: POLIZIA/PROT.CIV. E MOB.-CONTR. STATO PROMIX			5.745,60	0,00	0,00	0,00	0,00	0,00	5.745,60	0,00
	2016C002: CONTRIBUTO AMBIENTALE ACEGAS - APS TERMOVALORIZZ.			233.950,46	0,00	0,00	0,00	0,00	0,00	233.950,46	0,00
	2016C003: CONTRIBUTO U.E. PER PROGETTO URBAN GREEN BELTS			162.581,36	0,00	0,00	0,00	0,00	0,00	162.581,36	0,00
	2016C017: DIRITTI E ONORARI AVVOCATI			25.637,58	0,00	0,00	0,00	0,00	0,00	25.637,58	0,00
	2016C021: CONTRIBUTO REGIONE PER ATTIVITA' PROG. CIVIS			2.400,00	0,00	0,00	0,00	0,00	0,00	2.400,00	0,00
	2016C023: CONTRIBUTI DELLA REGIONE DIVERSI ED EVENTUALI			47,71	0,00	0,00	0,00	0,00	0,00	47,71	0,00
	2016C024: CONTRIBUTO U.E. PER INIZIATIVE PROGETTO GIOVANI			3.201,06	0,00	0,00	0,00	0,00	0,00	3.201,06	0,00
	2016C029: CONTRIBUTO DEL MINISTERO DELL'INTERNO PER ATTIVITA			48.596,61	0,00	0,00	0,00	0,00	0,00	48.596,61	0,00
	2016C049: CONTRIBUTI DA ENTI DIVERSI			2.767,50	0,00	0,00	0,00	0,00	0,00	2.767,50	0,00
	2016C054: PROVENTI DA PREFETTURA COMPENSO ORDINE PUBBLICO			9.283,91	0,00	0,00	0,00	0,00	0,00	9.283,91	0,00
	2016C057: CONTRIBUTI ISTAT PER INDAGINI STATISTICHE		Redditi da lavoro dipendente - Imposte e tasse a carico dell'ente	15.926,75	0,00	7.000,00	0,00	0,00	0,00	8.926,75	0,00

**BILANCIO DI PREVISIONE 2023**  
**ELENCO ANALITICO DELLE RISORSE VINCOLATE NEL RISULTATO DI AMMINISTRAZIONE PRESUNTO**

Capitolo di Entrata	Descrizione	Capitolo di Spesa	Descrizione	Risorse vinc al 1/1/2022	Entrate vincolate accertate nell'esercizio 2022 (dati presunti)	Impegni presunti eserc. 2022 finanziati da entrate vincolate accertate nell'esercizio o da quote vincolate del risultato di amministrazione (dati presunti)	Fondo plur. vinc. al 31/12/2022 finanziato da entrate vincolate accertate nell'esercizio o da quote vincolate del risultato di amministrazione (dati presunti)	Cancellazione nell'esercizio 2022 di residui attivi vincolati o eliminazione del vincolo su quote del risultato di amministrazione (+) e cancellazione nell'esercizio 2022 di residui passivi finanziati da risorse vincolate (-) (gestione dei residui) (dati presunti)	Cancellazione nell'esercizio 2022 di impegni finanziati dal fondo pluriennale vincolato dopo l'approvazione del rendiconto dell'esercizio 2021 non reimpegnati nell'esercizio 2022 (+)	Risorse vincolate nel risultato di amministrazione presunto al 31/12/2022	Risorse vincolate presunte al 31/12/2022 applicate al primo esercizio del bilancio di previsione
				(a)	(b)	(c)	(d)	(e)	(f)	(g)=(a)+(b)-(c)-(d)-(e)+(f)	(i)
2016C074: CONTRIBUTO DELLA REGIONE PER PROGETTO P.I.P.I. 4		13128800	Contratti di servizio pubblico - VEDI E. CAP. 30055200 - Acquisto di beni e servizi	8,20	0,00	8,20	0,00	0,00	0,00	0,00	0,00
2016C101: CONTRIBUTO U.L.S.S. 16 PER ASSISTENZA DOMICILIARE		13219815	Contratti di servizio pubblico - VEDI E. CAP. 30032105 - Acquisto di beni e servizi	9,50	0,00	0,00	9,50	0,00	0,00	0,00	0,00
2016C123: CONTRIBUTO U.E. VELOCITTA'				45.699,27	0,00	0,00	0,00	0,00	0,00	45.699,27	0,00
2016C126: VERSAMENTO 5 PER MILLE SERVIZI SOCIALI		14130815	Interventi assistenziali - VEDI E. CAP. 30072315 - Trasferimenti correnti	0,35	0,00	0,35	0,00	0,00	0,00	0,00	0,00
2016C129: TRASFERIMENTI REGIONE LIRICA				1.435,98	0,00	0,00	0,00	0,00	0,00	1.435,98	0,00
2016C134: CONT. STATO ATTIVITA' SETTORE DEMOGRAFICI E CIM.				5.649,70	0,00	0,00	0,00	0,00	0,00	5.649,70	0,00
2016C140: CONTRIB. DA PRIVATI PER PROMOZIONE COMMERCIO				7.700,00	0,00	0,00	0,00	0,00	0,00	7.700,00	0,00
2016C141: CONTR. REGIONE FAMIGLIE IN DIFFICOLTA'		13136105	Contratti di servizio pubblico - VEDI E. CAP. 20029905 - Acquisto di beni e servizi	6.225,00	0,00	6.225,00	0,00	0,00	0,00	0,00	0,00
2016C144: CONTR. REG. PER SVILUPPO TURISMO VENETO				15.000,00	0,00	0,00	0,00	0,00	0,00	15.000,00	0,00
2016P001: CONTRIBUTO ACEGAS APS SPA PER MANUTENZIONE STRAORD				24.446,88	0,00	0,00	0,00	0,00	0,00	24.446,88	0,00
2016P003: CONTRIBUTO G.S.E. PER REALIZZAZIONE IMPIANTI FOTOV				312.177,80	0,00	0,00	0,00	0,00	0,00	312.177,80	0,00



**BILANCIO DI PREVISIONE 2023**  
**ELENCO ANALITICO DELLE RISORSE VINCOLATE NEL RISULTATO DI AMMINISTRAZIONE PRESUNTO**

Capitolo di Entrata	Descrizione	Capitolo di Spesa	Descrizione	Risorse vinc al 1/1/2022	Entrate vincolate accertate nell'esercizio 2022 (dati presunti)	Impegni presunti eserc. 2022 finanziati da entrate vincolate accertate nell'esercizio o da quote vincolate del risultato di amministrazione (dati presunti)	Fondo plur. vinc. al 31/12/2022 finanziato da entrate vincolate accertate nell'esercizio o da quote vincolate del risultato di amministrazione (dati presunti)	Cancellazione nell'esercizio 2022 di residui attivi vincolati o eliminazione del vincolo su quote del risultato di amministrazione (+) e cancellazione nell'esercizio 2022 di residui passivi finanziati da risorse vincolate (-) (gestione dei residui) (dati presunti)	Cancellazione nell'esercizio 2022 di impegni finanziati dal fondo pluriennale vincolato dopo l'approvazione del rendiconto dell'esercizio 2021 non reimpegnati nell'esercizio 2022 (+)	Risorse vincolate nel risultato di amministrazione presunto al 31/12/2022	Risorse vincolate presunte al 31/12/2022 applicate al primo esercizio del bilancio di previsione
				(a)	(b)	(c)	(d)	(e)	(f)	(g)=(a)+(b) -(c)-(d)-(e)+(f)	(i)
	2016P006: CONTRIBUTO PER RISARCIMENTO DANNI AL PATRIMONIO C			9.774,70	0,00	0,00	0,00	0,00	0,00	9.774,70	0,00
	2016P013: REALIZZAZ. NUOVO ALTARE CHIESA CIMITERO MAGGIORE			5.590,04	0,00	0,00	0,00	0,00	0,00	5.590,04	0,00
	2016P020: CONTRIBUTO FF.SS. PER CAVALCAVIA BORGOMAGNO			2,16	0,00	0,00	0,00	0,00	0,00	2,16	0,00
	2016P021: CONTRIBUTI DA PRIVATI PER ATTIVITA' SIT.			61.399,02	0,00	0,00	0,00	0,00	0,00	61.399,02	0,00
	2016PR01: CONTR. PROVINCIA PER ACQUISTO ATTREZZ.PROT.CIVILE			118,13	0,00	0,00	0,00	0,00	0,00	118,13	0,00
	2016R001: CONTRIB. REGIONE INTERV. SOSTEGNO CENTRI ACCOGLIEN	13000102	Altri servizi - Acquisto di beni e servizi	521,71	0,00	521,71	0,00	0,00	0,00	0,00	0,00
	2016R004: CONTRIB. REGIONE INTERV. PROMOZIONE DELLA LEGALITA'			49.700,87	0,00	0,00	0,00	0,00	0,00	49.700,87	0,00
	2016R005: REALIZZAZIONE ALLOGGI VIA ARMISTIZIO			275,00	0,00	0,00	0,00	0,00	0,00	275,00	0,00
	2016R007: CONTRIBUTO REGIONE PER PROTEZIONE CIVILE			2.196,61	0,00	0,00	0,00	0,00	0,00	2.196,61	0,00
	2016R008: CONTRIBUTO REGIONE RECUPERO ALLOGGI VIA CURIE			8.163,19	0,00	0,00	0,00	0,00	0,00	8.163,19	0,00
	2016R009: CONTR. REGIONE RECUPERO ALLOGGI VIA PLANA E CURIE			1.616,68	0,00	0,00	0,00	0,00	0,00	1.616,68	0,00

**BILANCIO DI PREVISIONE 2023**  
**ELENCO ANALITICO DELLE RISORSE VINCOLATE NEL RISULTATO DI AMMINISTRAZIONE PRESUNTO**

Capitolo di Entrata	Descrizione	Capitolo di Spesa	Descrizione	Risorse vinc al 1/1/2022	Entrate vincolate accertate nell'esercizio 2022 (dati presunti)	Impegni presunti exerc. 2022 finanziati da entrate vincolate accertate nell'esercizio o da quote vincolate del risultato di amministrazione (dati presunti)	Fondo plur. vinc. al 31/12/2022 finanziato da entrate vincolate accertate nell'esercizio o da quote vincolate del risultato di amministrazione (dati presunti)	Cancellazione nell'esercizio 2022 di residui attivi vincolati o eliminazione del vincolo su quote del risultato di amministrazione (+) e cancellazione nell'esercizio 2022 di residui passivi finanziati da risorse vincolate (-) (gestione dei residui) (dati presunti)	Cancellazione nell'esercizio 2022 di impegni finanziati dal fondo pluriennale vincolato dopo l'approvazione del rendiconto dell'esercizio 2021 non reimpegnati nell'esercizio 2022 (+)	Risorse vincolate nel risultato di amministrazione presunto al 31/12/2022	Risorse vincolate presunte al 31/12/2022 applicate al primo esercizio del bilancio di previsione
				(a)	(b)	(c)	(d)	(e)	(f)	(g)=(a)+(b) -(c)-(d)-(e)+(f)	(i)
	2016R011: CONTRIBUTO REGIONE PER MANUT.E EDIFICI SCOLASTICI			67.756,19	0,00	0,00	0,00	0,00	0,00	67.756,19	0,00
	2016S003: CONTR. STATO MIUR PER EDIFICI SCOLASTICI PRIMARI			33.366,23	0,00	0,00	0,00	0,00	0,00	33.366,23	0,00
	2016S004: CONTR. STATO MIUR PER EDIFICI SCOLASTICI SECONDARI			27.480,31	0,00	0,00	0,00	0,00	0,00	27.480,31	0,00
	2016S005: TRASFERIMENTI STATO PROGETTO "ROAD PRICING"			103.291,38	0,00	0,00	0,00	0,00	0,00	103.291,38	0,00
	2016S006: CONTRIBUTO STATO PER PROGETTO DUCATI			18.000,00	0,00	0,00	0,00	0,00	0,00	18.000,00	0,00
	2016W0401: PREGRESSO SERVIZI SCOLASTICI			11.622,28	0,00	0,00	0,00	0,00	0,00	11.622,28	0,00
	2016W0801: progresso SIT - STATO			17.106,00	0,00	0,00	0,00	0,00	0,00	17.106,00	0,00
	2016W1301: PREGRESSO RISORSE UMANE - REGIONE			212,86	0,00	0,00	0,00	0,00	0,00	212,86	0,00
	2016W2001: PREGRESSO SERVIZI SOCIALI - PRIVATI			257,26	0,00	0,00	0,00	0,00	0,00	257,26	0,00
	2016W2003: PREGRESSO SERVIZI SOCIALI - PROVINCIA			152,21	0,00	0,00	0,00	0,00	0,00	152,21	0,00
	2016W7001: PREGRESSO POLIZIA/MOBILITA" - U.E.			14.107,34	0,00	0,00	0,00	0,00	0,00	14.107,34	0,00
	2016W7003: PREGRESSO POLIZIA/MOBILITA" - U.E.			130.525,85	0,00	0,00	0,00	0,00	0,00	130.525,85	0,00
	2016W7004: PREGRESSO POLIZIA/MOBILITA" - STATO			13.057,22	0,00	0,00	0,00	0,00	0,00	13.057,22	0,00

**BILANCIO DI PREVISIONE 2023**  
**ELENCO ANALITICO DELLE RISORSE VINCOLATE NEL RISULTATO DI AMMINISTRAZIONE PRESUNTO**

Capitolo di Entrata	Descrizione	Capitolo di Spesa	Descrizione	Risorse vinc al 1/1/2022	Entrate vincolate accertate nell'esercizio 2022 (dati presunti)	Impegni presunti exerc. 2022 finanziati da entrate vincolate accertate nell'esercizio o da quote vincolate del risultato di amministrazione (dati presunti)	Fondo plur. vinc. al 31/12/2022 finanziato da entrate vincolate accertate nell'esercizio o da quote vincolate del risultato di amministrazione (dati presunti)	Cancellazione nell'esercizio 2022 di residui attivi vincolati o eliminazione del vincolo su quote del risultato di amministrazione (+) e cancellazione nell'esercizio 2022 di residui passivi finanziati da risorse vincolate (-) (gestione dei residui) (dati presunti)	Cancellazione nell'esercizio 2022 di impegni finanziati dal fondo pluriennale vincolato dopo l'approvazione del rendiconto dell'esercizio 2021 non reimpegnati nell'esercizio 2022 (+)	Risorse vincolate nel risultato di amministrazione presunto al 31/12/2022	Risorse vincolate presunte al 31/12/2022 applicate al primo esercizio del bilancio di previsione
				(a)	(b)	(c)	(d)	(e)	(f)	(g)=(a)+(b) -(c)-(d)-(e)+(f)	(i)
	2016W7005: PREGRESSO POLIZIA/MOBILITA" - STATO			1.349.533,25	0,00	0,00	0,00	0,00	0,00	1.349.533,25	0,00
	2016W8101: PREGRESSO CULTURA - REGIONE			1.585,30	0,00	0,00	0,00	0,00	0,00	1.585,30	0,00
	2016W8301: PREGRESSO INFRASTRUTTURE/VERDE - REGIONE			69.020,41	0,00	0,00	0,00	0,00	0,00	69.020,41	0,00
	2016W8302: PREGRESSO INFRASTRUTTURE/VERDE - REGIONE			21.614,63	0,00	0,00	0,00	0,00	0,00	21.614,63	0,00
	2016W8303: PREGRESSO INFRASTRUTTURE/VERDE - REGIONE			1.296,36	0,00	0,00	0,00	0,00	0,00	1.296,36	0,00
	2016W8304: PREGRESSO INFRASTRUTTURE/VERDE - REGIONE			38.643,76	0,00	0,00	0,00	0,00	0,00	38.643,76	0,00
	2016W8305: PREGRESSO INFRASTRUTTURE/VERDE - REGIONE			11.599,54	0,00	0,00	0,00	0,00	0,00	11.599,54	0,00
	2016W8307: PREGRESSO INFRASTRUTTURE/VERDE - STATO			323.666,20	0,00	0,00	0,00	0,00	0,00	323.666,20	0,00
	2016W8308: PREGRESSO INFRASTRUTTURE/VERDE - PRIVATI			66.011,89	0,00	0,00	0,00	0,00	0,00	66.011,89	0,00
	2016W8309: PREGRESSO INFRASTRUTTURE/VERDE - PRIVATI			29.812,15	0,00	0,00	0,00	0,00	0,00	29.812,15	0,00
	2016W8501: PREGRESSO SERVIZI ISTITUZ.- AVVOCATURA - REGIONE			3.000,00	0,00	0,00	0,00	0,00	0,00	3.000,00	0,00

**BILANCIO DI PREVISIONE 2023**  
**ELENCO ANALITICO DELLE RISORSE VINCOLATE NEL RISULTATO DI AMMINISTRAZIONE PRESUNTO**

Capitolo di Entrata	Descrizione	Capitolo di Spesa	Descrizione	Risorse vinc al 1/1/2022	Entrate vincolate accertate nell'esercizio 2022 (dati presunti)	Impegni presunti eserc. 2022 finanziati da entrate vincolate accertate nell'esercizio o da quote vincolate del risultato di amministrazione (dati presunti)	Fondo plur. vinc. al 31/12/2022 finanziato da entrate vincolate accertate nell'esercizio o da quote vincolate del risultato di amministrazione (dati presunti)	Cancellazione nell'esercizio 2022 di residui attivi vincolati o eliminazione del vincolo su quote del risultato di amministrazione (+) e cancellazione nell'esercizio 2022 di residui passivi finanziati da risorse vincolate (-) (gestione dei residui) (dati presunti)	Cancellazione nell'esercizio 2022 di impegni finanziati dal fondo pluriennale vincolato dopo l'approvazione del rendiconto dell'esercizio 2021 non reimpegnati nell'esercizio 2022 (+)	Risorse vincolate nel risultato di amministrazione presunto al 31/12/2022	Risorse vincolate presunte al 31/12/2022 applicate al primo esercizio del bilancio di previsione
				(a)	(b)	(c)	(d)	(e)	(f)	(g)=(a)+(b) -(c)-(d)-(e)+(f)	(i)
	2016W8901: pregresso AMBIENTE UE			42.220,54	0,00	0,00	0,00	0,00	0,00	42.220,54	0,00
	2016W8902: pregresso UE - AMBIENTE			152.867,54	0,00	0,00	0,00	0,00	0,00	152.867,54	0,00
	2016W8903: PREGRESSO AMBIENTE - PROVINCIA			4.957,09	0,00	0,00	0,00	0,00	0,00	4.957,09	0,00
	2016W8904: pregresso AMBIENTE UE			2.331,10	0,00	0,00	0,00	0,00	0,00	2.331,10	0,00
	2016W9001: PREGRESSO EDILIZIA PUBBLICA - STATO			27.264,75	0,00	0,00	0,00	0,00	0,00	27.264,75	0,00
	2016W9002: PREGRESSO EDILIZIA PUBBLICA - PRIVATI			40.076,18	0,00	0,00	0,00	0,00	0,00	40.076,18	0,00
	2016W9003: PREGRESSO EDILIZIA PUBBLICA - PRIVATI			20.060,37	0,00	0,00	0,00	0,00	0,00	20.060,37	0,00
	2016W9004: PREGRESSO EDILIZIA PUBBLICA - PRIVATI			35.585,98	0,00	0,00	0,00	0,00	0,00	35.585,98	0,00
	2016W9005: PREGRESSO EDILIZIA PUBBLICA - STATO			2.200,00	0,00	0,00	0,00	0,00	0,00	2.200,00	0,00
	2016W9006: PREGRESSO EDILIZIA PUBBLICA - REGIONE			4.686,49	0,00	0,00	0,00	0,00	0,00	4.686,49	0,00
	2017C002: CONTRIBUTO AMBIENTALE ACEGAS - APS TERMOVALORIZZ.			751.577,98	0,00	0,00	0,00	0,00	0,00	751.577,98	0,00
	2017C017: DIRITTI E ONORARI AVVOCATI			0,88	0,00	0,00	0,00	0,00	0,00	0,88	0,00
	2017C054: PROVENTI DA PREFETTURA COMPENSO ORDINE PUBBLICO			51,58	0,00	0,00	0,00	0,00	0,00	51,58	0,00

**BILANCIO DI PREVISIONE 2023**  
**ELENCO ANALITICO DELLE RISORSE VINCOLATE NEL RISULTATO DI AMMINISTRAZIONE PRESUNTO**

Capitolo di Entrata	Descrizione	Capitolo di Spesa	Descrizione	Risorse vinc al 1/1/2022	Entrate vincolate accertate nell'esercizio 2022 (dati presunti)	Impegni presunti exerc. 2022 finanziati da entrate vincolate accertate nell'esercizio o da quote vincolate del risultato di amministrazione (dati presunti)	Fondo plur. vinc. al 31/12/2022 finanziato da entrate vincolate accertate nell'esercizio o da quote vincolate del risultato di amministrazione (dati presunti)	Cancellazione nell'esercizio 2022 di residui attivi vincolati o eliminazione del vincolo su quote del risultato di amministrazione (+) e cancellazione nell'esercizio 2022 di residui passivi finanziati da risorse vincolate (-) (gestione dei residui) (dati presunti)	Cancellazione nell'esercizio 2022 di impegni finanziati dal fondo pluriennale vincolato dopo l'approvazione del rendiconto dell'esercizio 2021 non reimpegnati nell'esercizio 2022 (+)	Risorse vincolate nel risultato di amministrazione presunto al 31/12/2022	Risorse vincolate presunte al 31/12/2022 applicate al primo esercizio del bilancio di previsione
				(a)	(b)	(c)	(d)	(e)	(f)	(g)=(a)+(b) -(c)-(d)-(e)+(f)	(i)
	2017C057: CONTRIBUTI ISTAT PER INDAGINI STATISTICHE			1.565,87	0,00	0,00	0,00	0,00	0,00	1.565,87	0,00
	2017C063: REGIONE PER CONTRATTO DI SERVIZIO IN MATERIA TRASP			2.632,29	0,00	0,00	0,00	0,00	0,00	2.632,29	0,00
	2017C098: CONTRIBUTO DELLO STATO PER ATTIVITA' SOCIALI	13136105	Contratti di servizio pubblico - VEDI E. CAP. 20029905 - Acquisto di beni e servizi	49.452,69	0,00	49.452,69	0,00	0,00	0,00	0,00	0,00
	2017C099: CONTRIBUTO ANCI PER BONUS ENERGIA E BONUS GAS	13307900	Contratti di servizio pubblico - VEDI E. CAP. 20010200 - Acquisto di beni e servizi	16.601,28	0,00	16.601,28	0,00	0,00	0,00	0,00	0,00
	2017C100: CONTR. PUBBLICO SOSTEGNO DELLE PERSONE E FAMIGLIE			14,88	0,00	0,00	0,00	0,00	0,00	14,88	0,00
	2017C110: CONTRIBUTO REGIONE PER FUNZIONE CAMPO ABITATIVO			2.760,00	0,00	0,00	0,00	0,00	0,00	2.760,00	0,00
	2017C114: CONTRIBUTO DELLO STATO PER STAGIONE LIRICA			1.942,97	0,00	0,00	0,00	0,00	0,00	1.942,97	0,00
	2017C123: CONTRIBUTO U.E. PROGETTO VELOCITTA'			43.738,71	0,00	0,00	0,00	0,00	0,00	43.738,71	0,00
	2017C133: CONTRIBUTO AGENZIA VENETA AVEPA.			35.658,39	0,00	0,00	0,00	0,00	0,00	35.658,39	0,00
	2017C136: CONTRIB. REGIONE PER ATTIVITA' MUSEALI L.R.50			0,43	0,00	0,00	0,00	0,00	0,00	0,43	0,00
	2017C140: CONTRIB. DA PRIVATI PER PROMOZIONE COMMERCIO			427,98	0,00	0,00	0,00	0,00	0,00	427,98	0,00

**BILANCIO DI PREVISIONE 2023**  
**ELENCO ANALITICO DELLE RISORSE VINCOLATE NEL RISULTATO DI AMMINISTRAZIONE PRESUNTO**

Capitolo di Entrata	Descrizione	Capitolo di Spesa	Descrizione	Risorse vinc al 1/1/2022	Entrate vincolate accertate nell'esercizio 2022 (dati presunti)	Impegni presunti exerc. 2022 finanziati da entrate vincolate accertate nell'esercizio o da quote vincolate del risultato di amministrazione (dati presunti)	Fondo plur. vinc. al 31/12/2022 finanziato da entrate vincolate accertate nell'esercizio o da quote vincolate del risultato di amministrazione (dati presunti)	Cancellazione nell'esercizio 2022 di residui attivi vincolati o eliminazione del vincolo su quote del risultato di amministrazione (+) e cancellazione nell'esercizio 2022 di residui passivi finanziati da risorse vincolate (-) (gestione dei residui) (dati presunti)	Cancellazione nell'esercizio 2022 di impegni finanziati dal fondo pluriennale vincolato dopo l'approvazione del rendiconto dell'esercizio 2021 non reimpegnati nell'esercizio 2022 (+)	Risorse vincolate nel risultato di amministrazione presunto al 31/12/2022	Risorse vincolate presunte al 31/12/2022 applicate al primo esercizio del bilancio di previsione
				(a)	(b)	(c)	(d)	(e)	(f)	(g)=(a)+(b) -(c)-(d)-(e)+(f)	(i)
	2017C153: CONTRIBUTO REGIONE PER PROMOZIONE TURISTICA			2.160,00	0,00	0,00	0,00	0,00	0,00	2.160,00	0,00
	2017C154: CONT. U.E. PER PROGETTO LIFE CENTRAL VENETO CITIES			23.562,00	0,00	0,00	0,00	0,00	0,00	23.562,00	0,00
	2017C157: CONTRIBUTO FONDAZIONE C.RISP. ATTIVITA' AMBIENTE			10.587,70	0,00	0,00	0,00	0,00	0,00	10.587,70	0,00
	2017C163: CONTRIBUTO U.E. PER PROGETTO SUMPSUP. INNOVATION P			4.042,85	0,00	0,00	0,00	0,00	0,00	4.042,85	0,00
	2017C165: CONTR. REGIONE FAMIGLIE IN DIFFICOLTA'			15,55	0,00	0,00	0,00	0,00	0,00	15,55	0,00
	2017C168: CONTRIBUTO DELLO STATO PER CAMIN FACENDO			5.375,77	0,00	0,00	0,00	0,00	0,00	5.375,77	0,00
	2017P001: CONTRIBUTO ACEGAS APS SPA PER MANUTENZIONE STRAORD			4.725,25	0,00	0,00	0,00	0,00	0,00	4.725,25	0,00
	2017P003: CONTRIBUTO G.S.E. PER REALIZZAZIONE IMPIANTI FOTOV			275.671,25	0,00	0,00	0,00	0,00	0,00	275.671,25	0,00
	2017P021: CONTRIBUTO PER RISARCIMENTO DANNI(VEDI V.2016P006)			2.855,58	0,00	0,00	0,00	0,00	0,00	2.855,58	0,00
	2017P023: CONTRIBUTI DA PRIVATI PER OPERE INFRASTRUTTURALI			949.566,43	0,00	0,00	0,00	0,00	0,00	949.566,43	0,00
	2017S001: CONTRIBUTO STATO PER ATTIVITA' SETTORE DEMOGRAFICI			692,30	0,00	0,00	0,00	0,00	0,00	692,30	0,00

**BILANCIO DI PREVISIONE 2023**  
**ELENCO ANALITICO DELLE RISORSE VINCOLATE NEL RISULTATO DI AMMINISTRAZIONE PRESUNTO**

Capitolo di Entrata	Descrizione	Capitolo di Spesa	Descrizione	Risorse vinc al 1/1/2022	Entrate vincolate accertate nell'esercizio 2022 (dati presunti)	Impegni presunti exerc. 2022 finanziati da entrate vincolate accertate nell'esercizio o da quote vincolate del risultato di amministrazione (dati presunti)	Fondo plur. vinc. al 31/12/2022 finanziato da entrate vincolate accertate nell'esercizio o da quote vincolate del risultato di amministrazione (dati presunti)	Cancellazione nell'esercizio 2022 di residui attivi vincolati o eliminazione del vincolo su quote del risultato di amministrazione (+) e cancellazione nell'esercizio 2022 di residui passivi finanziati da risorse vincolate (-) (gestione dei residui) (dati presunti)	Cancellazione nell'esercizio 2022 di impegni finanziati dal fondo pluriennale vincolato dopo l'approvazione del rendiconto dell'esercizio 2021 non reimpegnati nell'esercizio 2022 (+)	Risorse vincolate nel risultato di amministrazione presunto al 31/12/2022	Risorse vincolate presunte al 31/12/2022 applicate al primo esercizio del bilancio di previsione
				(a)	(b)	(c)	(d)	(e)	(f)	(g)=(a)+(b) -(c)-(d)-(e)+(f)	(i)
	2017S003: CONTRIBUTO DELLO STATO PER CAMIN FACENDO			41,24	0,00	0,00	0,00	0,00	0,00	41,24	0,00
	2017W2001: PREGRESSO SERVIZI SOCIALI - PRIVATI			1.570,23	0,00	0,00	0,00	0,00	0,00	1.570,23	0,00
	2017W8901: PREGRESSO AMBIENTE UE			941,01	0,00	0,00	0,00	0,00	0,00	941,01	0,00
	2018C027: ENTRATE DA PRIVATI PER ATTIVITA' GIOVANILI			333,00	0,00	0,00	0,00	0,00	0,00	333,00	0,00
	2018C029: CONTRIBUTO DEL MINISTERO DELL'INTERNO PER ATTIVITA			22.074,00	0,00	0,00	0,00	0,00	0,00	22.074,00	0,00
	2018C030: CONTRIBUTI DA ALTRI ENTI DEL SETTORE PUBBLICO			80,00	0,00	0,00	0,00	0,00	0,00	80,00	0,00
	2018C054: PROVENTI DA PREFETTURA COMPENSO ORDINE PUBBLICO			0,14	0,00	0,00	0,00	0,00	0,00	0,14	0,00
	2018C057: CONTRIBUTI ISTAT PER INDAGINI STATISTICHE			25.771,15	0,00	0,00	0,00	0,00	0,00	25.771,15	0,00
	2018C098: CONTRIBUTO DELLO STATO PER ATTIVITA' SOCIALI	13136105	Contratti di servizio pubblico - VEDI E. CAP. 20029905 - Acquisto di beni e servizi	26.014,15	0,00	26.014,15	0,00	0,00	0,00	0,00	0,00
	2018C114: CONTRIBUTO DELLO STATO PER STAGIONE LIRICA			5.312,85	0,00	0,00	0,00	0,00	0,00	5.312,85	0,00
	2018C133: CONTRIBUTO AGENZIA VENETA AVEPA.			14.457,18	0,00	0,00	0,00	0,00	0,00	14.457,18	0,00
	2018C136: CONTRIB. REGIONE PER ATTIVITA' MUSEALI L.R.50			3.295,73	0,00	0,00	0,00	0,00	0,00	3.295,73	0,00

**BILANCIO DI PREVISIONE 2023**  
**ELENCO ANALITICO DELLE RISORSE VINCOLATE NEL RISULTATO DI AMMINISTRAZIONE PRESUNTO**

Capitolo di Entrata	Descrizione	Capitolo di Spesa	Descrizione	Risorse vinc al 1/1/2022	Entrate vincolate accertate nell'esercizio 2022 (dati presunti)	Impegni presunti eserc. 2022 finanziati da entrate vincolate accertate nell'esercizio o da quote vincolate del risultato di amministrazione (dati presunti)	Fondo plur. vinc. al 31/12/2022 finanziato da entrate vincolate accertate nell'esercizio o da quote vincolate del risultato di amministrazione (dati presunti)	Cancellazione nell'esercizio 2022 di residui attivi vincolati o eliminazione del vincolo su quote del risultato di amministrazione (+) e cancellazione nell'esercizio 2022 di residui passivi finanziati da risorse vincolate (-) (gestione dei residui) (dati presunti)	Cancellazione nell'esercizio 2022 di impegni finanziati dal fondo pluriennale vincolato dopo l'approvazione del rendiconto dell'esercizio 2021 non reimpegnati nell'esercizio 2022 (+)	Risorse vincolate nel risultato di amministrazione presunto al 31/12/2022	Risorse vincolate presunte al 31/12/2022 applicate al primo esercizio del bilancio di previsione
				(a)	(b)	(c)	(d)	(e)	(f)	(g)=(a)+(b) -(c)-(d)-(e)+(f)	(i)
	2018C139: CONTRIB. REGIONE PER PROGETTI PROMOZIONE COMMERCIO			20.000,00	0,00	0,00	0,00	0,00	0,00	20.000,00	0,00
	2018C149: CONTRIBUTO REGIONE PER PROGETTI PUBBLICA UTILITA'	13000102	Altri servizi - Acquisto di beni e servizi	984,38	0,00	984,38	0,00	0,00	0,00	0,00	0,00
	2018C151: CONTR. REGIONE PER PROGETTO DOM-PON INCLUSIONE			3.380,03	0,00	0,00	0,00	0,00	0,00	3.380,03	0,00
	2018C152: CONTRIBUTO STATO PER PROGETTO PON			18.490,40	0,00	0,00	0,00	0,00	0,00	18.490,40	0,00
	2018C155: TRASF. DA FONDAZIONE CARIPARO GABINETTO DEL SINDAC	13000102	Altri servizi - Acquisto di beni e servizi	1.631,07	0,00	1.631,07	0,00	0,00	0,00	0,00	0,00
	2018C162: CONTRIBUTO DELLO STATO PER ELEZIONI			27.676,66	0,00	0,00	0,00	0,00	0,00	27.676,66	0,00
	2018C163: CONTRIBUTO U.E. PER PROGETTO SUMPSUP. INNOVATION P			5.000,00	0,00	0,00	0,00	0,00	0,00	5.000,00	0,00
	2018C165: CONTR. REGIONE FAMIGLIE IN DIFFICOLTA'			3,42	0,00	0,00	0,00	0,00	0,00	3,42	0,00
	2018C168: CONTRIBUTO DELLO STATO PER CAMIN FACENDO			40.350,00	0,00	0,00	0,00	0,00	0,00	40.350,00	0,00
	2018C172: CONTRIB. IMP. CON I BAMBINI S.R.L."CRESCERE INS."			0,40	0,00	0,00	0,00	0,00	0,00	0,40	0,00
	2018C174: RILASCIO AUTORIZZ. GRANDI STRUTTURE DGR 1047/2013			1.410,23	0,00	0,00	0,00	0,00	0,00	1.410,23	0,00
	2018C179: CONTRIBUTO DELLO STATO PER PROGETTO O-6		Acquisto di beni e servizi	80.561,75	0,00	12.599,38	0,00	0,00	0,00	67.962,37	0,00



**BILANCIO DI PREVISIONE 2023**  
**ELENCO ANALITICO DELLE RISORSE VINCOLATE NEL RISULTATO DI AMMINISTRAZIONE PRESUNTO**

Capitolo di Entrata	Descrizione	Capitolo di Spesa	Descrizione	Risorse vinc al 1/1/2022	Entrate vincolate accertate nell'esercizio 2022 (dati presunti)	Impegni presunti exerc. 2022 finanziati da entrate vincolate accertate nell'esercizio o da quote vincolate del risultato di amministrazione (dati presunti)	Fondo plur. vinc. al 31/12/2022 finanziato da entrate vincolate accertate nell'esercizio o da quote vincolate del risultato di amministrazione (dati presunti)	Cancellazione nell'esercizio 2022 di residui attivi vincolati o eliminazione del vincolo su quote del risultato di amministrazione (+) e cancellazione nell'esercizio 2022 di residui passivi finanziati da risorse vincolate (-) (gestione dei residui) (dati presunti)	Cancellazione nell'esercizio 2022 di impegni finanziati dal fondo pluriennale vincolato dopo l'approvazione del rendiconto dell'esercizio 2021 non reimpegnati nell'esercizio 2022 (+)	Risorse vincolate nel risultato di amministrazione presunto al 31/12/2022	Risorse vincolate presunte al 31/12/2022 applicate al primo esercizio del bilancio di previsione
				(a)	(b)	(c)	(d)	(e)	(f)	(g)=(a)+(b) -(c)-(d)-(e)+(f)	(i)
	2018C185: CONTR. REGIONE PER PROGETTO DOM-POI FEAD			12.237,61	0,00	0,00	0,00	0,00	0,00	12.237,61	0,00
	2018C192: CONTR. DELLO STATO PER CONTRASTO POVERTA'	13277550	Contratti di servizio pubblico - VEDI ENTRATA CAP. 20009310 - Acquisto di beni e servizi	241.880,69	0,00	9.509,68	224.471,01	0,00	0,00	7.900,00	0,00
	2018P024: CONTRIBUTO PER ACQUISTO AUTOCARRO CON PIATTAFORMA			470,40	0,00	0,00	0,00	0,00	0,00	470,40	0,00
	2018P039: CONTRIB. IMP. CON I BAMBINI S.R.L."CRESCERE INS."			3.875,23	0,00	0,00	0,00	0,00	0,00	3.875,23	0,00
	2018P042: CONTRIBUTO FONDAZIONE CARIPARO PER OPERE VARIE			50.000,00	0,00	0,00	0,00	0,00	0,00	50.000,00	0,00
	2018R010: CONTR.REG. PROGETTO"RIQUALIFICA PIAZZA CADUTI RES.			3.930,00	0,00	0,00	0,00	0,00	0,00	3.930,00	0,00
	2018S003: CONTRIBUTO DELLO STATO PER CAMIN FACENDO	23160900	Contributi agli investimenti a altre imprese partecipate - FINANZIATO CON AVANZO VINCOLATO - Contributi agli investimenti	86.000,00	0,00	86.000,00	0,00	0,00	0,00	0,00	0,00
	2018S036: CONTRIBUTO DELLO STATO PER PONTE VERDE			82.520,00	0,00	0,00	0,00	0,00	0,00	82.520,00	0,00
	2018S042: ECONOMIE PARTITE GIRO CASTELLO CARRARESI			52.341,72	0,00	0,00	0,00	0,00	0,00	52.341,72	0,00
	2019C020: CONTRIBUTO DELLO STATO PER RIMBORSO BUONI PASTO			358,03	0,00	0,00	0,00	0,00	0,00	358,03	0,00

**BILANCIO DI PREVISIONE 2023**  
**ELENCO ANALITICO DELLE RISORSE VINCOLATE NEL RISULTATO DI AMMINISTRAZIONE PRESUNTO**

Capitolo di Entrata	Descrizione	Capitolo di Spesa	Descrizione	Risorse vinc al 1/1/2022	Entrate vincolate accertate nell'esercizio 2022 (dati presunti)	Impegni presunti eserc. 2022 finanziati da entrate vincolate accertate nell'esercizio o da quote vincolate del risultato di amministrazione (dati presunti)	Fondo plur. vinc. al 31/12/2022 finanziato da entrate vincolate accertate nell'esercizio o da quote vincolate del risultato di amministrazione (dati presunti)	Cancellazione nell'esercizio 2022 di residui attivi vincolati o eliminazione del vincolo su quote del risultato di amministrazione (+) e cancellazione nell'esercizio 2022 di residui passivi finanziati da risorse vincolate (-) (gestione dei residui) (dati presunti)	Cancellazione nell'esercizio 2022 di impegni finanziati dal fondo pluriennale vincolato dopo l'approvazione del rendiconto dell'esercizio 2021 non reimpegnati nell'esercizio 2022 (+)	Risorse vincolate nel risultato di amministrazione presunto al 31/12/2022	Risorse vincolate presunte al 31/12/2022 applicate al primo esercizio del bilancio di previsione
				(a)	(b)	(c)	(d)	(e)	(f)	(g)=(a)+(b) -(c)-(d)-(e)+(f)	(i)
	2019C024: CONTRIBUTO U.E. PER INIZIATIVE PROGETTO GIOVANI			3.332,19	0,00	0,00	0,00	0,00	0,00	3.332,19	0,00
	2019C049: CONTRIBUTI DA ENTI DIVERSI			160,00	0,00	0,00	0,00	0,00	0,00	160,00	0,00
	2019C054: PROVENTI DA PREFETTURA COMPENSO ORDINE PUBBLICO			5.239,92	0,00	0,00	0,00	0,00	0,00	5.239,92	0,00
	2019C057: CONTRIBUTI ISTAT PER INDAGINI STATISTICHE			14.757,43	0,00	0,00	0,00	0,00	0,00	14.757,43	0,00
	2019C098: CONTRIBUTO DELLO STATO PER ATTIVITA' SOCIALI			34.385,37	0,00	0,00	0,00	0,00	0,00	34.385,37	0,00
	2019C099: CONTRIBUTO ANCI PER BONUS ENERGIA E BONUS GAS	13307900	Contratti di servizio pubblico - VEDI E. CAP. 20010200 - Acquisto di beni e servizi	7.399,53	0,00	7.399,53	0,00	0,00	0,00	0,00	0,00
	2019C109: CONTRIBUTO A.T.E.R. PER FONDO SU FITTI ALLOGGI COM			37,15	0,00	0,00	0,00	0,00	0,00	37,15	0,00
	2019C114: CONTRIBUTO DELLO STATO PER STAGIONE LIRICA			39.400,21	0,00	0,00	0,00	0,00	0,00	39.400,21	0,00
	2019C149: CONTRIBUTO REGIONE PER PROGETTI PUBBLICA UTILITA'	13000102	Altri servizi - Acquisto di beni e servizi	2.956,40	0,00	2.956,40	0,00	0,00	0,00	0,00	0,00
	2019C151: CONTR. REGIONE PER PROGETTO DOM-PON INCLUSIONE			11.861,07	0,00	0,00	0,00	0,00	0,00	11.861,07	0,00
	2019C152: CONTRIBUTO STATO PER PROGETTO PON			33.921,44	0,00	0,00	0,00	0,00	0,00	33.921,44	0,00
	2019C162: CONTRIBUTO DELLO STATO PER ELEZIONI			6.510,63	0,00	0,00	0,00	0,00	0,00	6.510,63	0,00

**BILANCIO DI PREVISIONE 2023**  
**ELENCO ANALITICO DELLE RISORSE VINCOLATE NEL RISULTATO DI AMMINISTRAZIONE PRESUNTO**

Capitolo di Entrata	Descrizione	Capitolo di Spesa	Descrizione	Risorse vinc al 1/1/2022	Entrate vincolate accertate nell'esercizio 2022 (dati presunti)	Impegni presunti exerc. 2022 finanziati da entrate vincolate accertate nell'esercizio o da quote vincolate del risultato di amministrazione (dati presunti)	Fondo plur. vinc. al 31/12/2022 finanziato da entrate vincolate accertate nell'esercizio o da quote vincolate del risultato di amministrazione (dati presunti)	Cancellazione nell'esercizio 2022 di residui attivi vincolati o eliminazione del vincolo su quote del risultato di amministrazione (+) e cancellazione nell'esercizio 2022 di residui passivi finanziati da risorse vincolate (-) (gestione dei residui) (dati presunti)	Cancellazione nell'esercizio 2022 di impegni finanziati dal fondo pluriennale vincolato dopo l'approvazione del rendiconto dell'esercizio 2021 non reimpegnati nell'esercizio 2022 (+)	Risorse vincolate nel risultato di amministrazione presunto al 31/12/2022	Risorse vincolate presunte al 31/12/2022 applicate al primo esercizio del bilancio di previsione
				(a)	(b)	(c)	(d)	(e)	(f)	(g)=(a)+(b) -(c)-(d)-(e)+(f)	(i)
	2019C167: CONTRIBUTO STATO INDENNIZZO ESTINZ. MUTUI			20.833,99	0,00	0,00	0,00	0,00	0,00	20.833,99	0,00
	2019C173: CONTRIBUTO DELLA REGIONE PER A.S.S.I. - OFF. TURIS			917,61	0,00	0,00	0,00	0,00	0,00	917,61	0,00
	2019C174: RILASCIO AUTORIZZ. GRANDI STRUTTURE DGR 1047/2013			15.000,00	0,00	0,00	0,00	0,00	0,00	15.000,00	0,00
	2019C185: CONTR. REGIONE PER PROGETTO DOM-POI FEAD			10.769,18	0,00	0,00	0,00	0,00	0,00	10.769,18	0,00
	2019C193: CONTR. DELLA REGIONE PER CONTRASTO POVERTA'	13277560	Contratti di servizio pubblico - VEDI ENTRATA CAP. 20010805 - Acquisto di beni e servizi	2.570,38	0,00	2.570,38	0,00	0,00	0,00	0,00	0,00
	2019C196: CONTR. DELLA REG. PER CONTR.TI RIDUZ. CONSUMI ENER			2.425,14	0,00	0,00	0,00	0,00	0,00	2.425,14	0,00
	2019C197: CONTRBUTO UNIVERSITA' PER SERVIZIO TRASP. NOTTURNO			47.000,00	0,00	0,00	0,00	0,00	0,00	47.000,00	0,00
	2019C198: CONTRIBUTO DELLA REGIONE PER PROGETTO SOA			4.009,53	0,00	0,00	0,00	0,00	0,00	4.009,53	0,00
	2019C201: CONTRIBUTO REGIONE VENETO PER PROG. "IMPACT VENETO			3.074,09	0,00	0,00	0,00	0,00	0,00	3.074,09	0,00
	2019C202: CONTRIBUTO U.E. PER PROGETTO REVEAL			46.658,07	0,00	0,00	0,00	0,00	0,00	46.658,07	2.000,00
	2019C203: CONTRIBUTI ENTI PUBBLICI DIVERSI PER ATTIVITA' SIT			19.319,95	0,00	0,00	0,00	0,00	0,00	19.319,95	0,00
	2019C204: CONTRIBUTO REGIONE PER POVERTA' EDUCATIVA	13187005	Contratti di servizio pubblico - VEDI ENTRATA CAP. 20010810 - Acquisto di beni e servizi	11.638,34	0,00	0,00	11.638,34	0,00	0,00	0,00	0,00

**BILANCIO DI PREVISIONE 2023**  
**ELENCO ANALITICO DELLE RISORSE VINCOLATE NEL RISULTATO DI AMMINISTRAZIONE PRESUNTO**

Capitolo di Entrata	Descrizione	Capitolo di Spesa	Descrizione	Risorse vinc al 1/1/2022	Entrate vincolate accertate nell'esercizio 2022 (dati presunti)	Impegni presunti exerc. 2022 finanziati da entrate vincolate accertate nell'esercizio o da quote vincolate del risultato di amministrazione (dati presunti)	Fondo plur. vinc. al 31/12/2022 finanziato da entrate vincolate accertate nell'esercizio o da quote vincolate del risultato di amministrazione (dati presunti)	Cancellazione nell'esercizio 2022 di residui attivi vincolati o eliminazione del vincolo su quote del risultato di amministrazione (+) e cancellazione nell'esercizio 2022 di residui passivi finanziati da risorse vincolate (-) (gestione dei residui) (dati presunti)	Cancellazione nell'esercizio 2022 di impegni finanziati dal fondo pluriennale vincolato dopo l'approvazione del rendiconto dell'esercizio 2021 non reimpegnati nell'esercizio 2022 (+)	Risorse vincolate nel risultato di amministrazione presunto al 31/12/2022	Risorse vincolate presunte al 31/12/2022 applicate al primo esercizio del bilancio di previsione
				(a)	(b)	(c)	(d)	(e)	(f)	(g)=(a)+(b) -(c)-(d)-(e)+(f)	(i)
	2019C205: CONTRIBUTI DA PRIVATI PER VOLONTARI SETT. CULTURA			260,00	0,00	0,00	0,00	0,00	0,00	260,00	0,00
	2019C206: CONTRIBUTO DELLA REGIONE PER STAGIONE LIRICA			2.227,26	0,00	0,00	0,00	0,00	0,00	2.227,26	0,00
	2019C207: CONTRIBUTO DELLA REGIONE PER ATTIVITA' TURISTICHE			110,00	0,00	0,00	0,00	0,00	0,00	110,00	0,00
	2019C208: TRASFERIMENTO U.E. PER PROGETT HORIZON 2020-H2020		Redditi da lavoro dipendente - Acquisto di beni e servizi	571.444,40	0,00	75.926,79	47.865,65	0,00	0,00	447.651,96	0,00
	2019C209: CONTRIBUTO DELLA REGIONE PER ATTIVITA' DI DISINFES	13100035	Contratti di servizio pubblico - VEDI ENTRATA CAP. 20009835 - Acquisto di beni e servizi	54.468,17	0,00	0,00	19.052,74	0,00	0,00	35.415,43	0,00
	2019C210: TRASFERIMENTO U.E. PER PROGETTO LIFE SMART AIR			9.589,00	0,00	0,00	0,00	0,00	0,00	9.589,00	0,00
	2019C215: CONTRIBUTO REGIONE BANDO DAVANTI LE QUINTE	13000102	Altri servizi - Acquisto di beni e servizi	21,63	0,00	21,63	0,00	0,00	0,00	0,00	0,00
	2019C219: CONTRIBUTO U.E. PROGRAMMA AMIF-PROG. EMBRACIN		Redditi da lavoro dipendente - Acquisto di beni e servizi	99.244,61	0,00	19.017,52	3.000,00	0,00	0,00	77.227,09	0,00
	2019C220: CONTRIBUTO U.E. PER FINANZIAMENTO PROGETTO SPROUT			76.787,97	0,00	0,00	0,00	0,00	0,00	76.787,97	1.000,00
	2019C226: CONTR. STATO PER PROGETTO SCUOLE SICURE			12.013,33	0,00	0,00	0,00	0,00	0,00	12.013,33	0,00
	2019P021: CONTRIBUTO PER RISARCIMENTO DANNI(VEDI V.2016P006)			5.239,29	0,00	0,00	0,00	0,00	0,00	5.239,29	0,00

**BILANCIO DI PREVISIONE 2023**  
**ELENCO ANALITICO DELLE RISORSE VINCOLATE NEL RISULTATO DI AMMINISTRAZIONE PRESUNTO**

Capitolo di Entrata	Descrizione	Capitolo di Spesa	Descrizione	Risorse vinc al 1/1/2022	Entrate vincolate accertate nell'esercizio 2022 (dati presunti)	Impegni presunti eserc. 2022 finanziati da entrate vincolate accertate nell'esercizio o da quote vincolate del risultato di amministrazione (dati presunti)	Fondo plur. vinc. al 31/12/2022 finanziato da entrate vincolate accertate nell'esercizio o da quote vincolate del risultato di amministrazione (dati presunti)	Cancellazione nell'esercizio 2022 di residui attivi vincolati o eliminazione del vincolo su quote del risultato di amministrazione (+) e cancellazione nell'esercizio 2022 di residui passivi finanziati da risorse vincolate (-) (gestione dei residui) (dati presunti)	Cancellazione nell'esercizio 2022 di impegni finanziati dal fondo pluriennale vincolato dopo l'approvazione del rendiconto dell'esercizio 2021 non reimpegnati nell'esercizio 2022 (+)	Risorse vincolate nel risultato di amministrazione presunto al 31/12/2022	Risorse vincolate presunte al 31/12/2022 applicate al primo esercizio del bilancio di previsione
				(a)	(b)	(c)	(d)	(e)	(f)	(g)=(a)+(b) -(c)-(d)-(e)+(f)	(i)
	2019P027: CONTRIBUTI DI PRIVATI PER RIPRISTINO FABBRICATI			23.736,38	0,00	0,00	0,00	0,00	0,00	23.736,38	0,00
	2019P041: CONTR. FONDAZIONE CARIPARO PER PARCO SAN CARLO			38.465,77	0,00	0,00	0,00	0,00	0,00	38.465,77	0,00
	2019P064: TRASF DA PRIVATI PER CONTR.GSE(DM16/2/216)"C.T.2.0			168.689,54	0,00	0,00	0,00	0,00	0,00	168.689,54	0,00
	2019R015: CONTRIBUTO DELLA REGIONE PER PROGETTI DI SICUREZZA			42.266,16	0,00	0,00	0,00	0,00	0,00	42.266,16	0,00
	2019R016: CONTRIBUTO DELLA REGIONE PER INT. BENI MONUMENTALI			129.463,68	0,00	0,00	0,00	0,00	0,00	129.463,68	0,00
	2019S030: CONTRIBUTO DELLO STATO PER PARCO BASSO ISONZO-BP			765,79	0,00	0,00	0,00	0,00	0,00	765,79	0,00
	2019S045: CONTRIBUTO DELLO STATO PER EDILIZIA SCOLASTICA			68.640,00	0,00	0,00	0,00	0,00	0,00	68.640,00	0,00
	2019S053: CONTR. STATO PER PROGETTO SCUOLE SICURE			26.346,09	0,00	0,00	0,00	0,00	0,00	26.346,09	0,00
	2020C002: CONTRIBUTO AMBIENTALE ACEGAS - APS TERMOVALORIZZ.			417.876,10	0,00	0,00	0,00	0,00	0,00	417.876,10	0,00
	2020C020: CONTRIBUTO DELLO STATO PER RIMBORSO BUONI PASTO			163.287,41	0,00	0,00	0,00	0,00	0,00	163.287,41	0,00
	2020C024: CONTRIBUTO U.E. PER INIZIATIVE PROGETTO GIOVANI			2.976,25	0,00	0,00	0,00	0,00	0,00	2.976,25	0,00

**BILANCIO DI PREVISIONE 2023**  
**ELENCO ANALITICO DELLE RISORSE VINCOLATE NEL RISULTATO DI AMMINISTRAZIONE PRESUNTO**

Capitolo di Entrata	Descrizione	Capitolo di Spesa	Descrizione	Risorse vinc al 1/1/2022	Entrate vincolate accertate nell'esercizio 2022 (dati presunti)	Impegni presunti eserc. 2022 finanziati da entrate vincolate accertate nell'esercizio o da quote vincolate del risultato di amministrazione (dati presunti)	Fondo plur. vinc. al 31/12/2022 finanziato da entrate vincolate accertate nell'esercizio o da quote vincolate del risultato di amministrazione (dati presunti)	Cancellazione nell'esercizio 2022 di residui attivi vincolati o eliminazione del vincolo su quote del risultato di amministrazione (+) e cancellazione nell'esercizio 2022 di residui passivi finanziati da risorse vincolate (-) (gestione dei residui) (dati presunti)	Cancellazione nell'esercizio 2022 di impegni finanziati dal fondo pluriennale vincolato dopo l'approvazione del rendiconto dell'esercizio 2021 non reimpegnati nell'esercizio 2022 (+)	Risorse vincolate nel risultato di amministrazione presunto al 31/12/2022	Risorse vincolate presunte al 31/12/2022 applicate al primo esercizio del bilancio di previsione
				(a)	(b)	(c)	(d)	(e)	(f)	(g)=(a)+(b) -(c)-(d)-(e)+(f)	(i)
	2020C030: CONTRIBUTI DA ALTRI ENTI DEL SETTORE PUBBLICO			250,00	0,00	0,00	0,00	0,00	0,00	250,00	0,00
	2020C054: PROVENTI DA PREFETTURA COMPENSO ORDINE PUBBLICO			3.393,19	0,00	0,00	0,00	0,00	0,00	3.393,19	0,00
	2020C057: CONTRIBUTI ISTAT PER INDAGINI STATISTICHE			6.154,49	0,00	0,00	0,00	0,00	0,00	6.154,49	0,00
	2020C059: CONTRIBUTO DELLA REGIONE PER ATTIVITA' DEL GABINET	13000102	Altri servizi - Acquisto di beni e servizi	205,95	0,00	205,95	0,00	0,00	0,00	0,00	0,00
	2020C073: CONTRIBUTO DELLO STATO PER SERVIZI AI MINORI STRAN			14.672,34	0,00	0,00	0,00	0,00	0,00	14.672,34	0,00
	2020C079: CONTRIBUTI DI ENTI DIVERSI PER ATTIVITA' SOCIALI			291,85	0,00	0,00	0,00	0,00	0,00	291,85	0,00
	2020C084: CONTRIBUTO U.L.S.S. 16 PER ASSISTENZA DOMICILIARE	13105615	Contratti di servizio pubblico - VEDI E. CAP. 20015815 - Acquisto di beni e servizi	607,68	0,00	0,00	607,68	0,00	0,00	0,00	0,00
	2020C090: CONTRIBUTO U.L.S.S. 16 PER ASSISTENZA DOMICILIARE	13105615	Contratti di servizio pubblico - VEDI E. CAP. 20015815 - Acquisto di beni e servizi	326,12	0,00	0,00	326,12	0,00	0,00	0,00	0,00
	2020C098: CONTRIBUTO DELLO STATO PER ATTIVITA' SOCIALI			30.765,84	0,00	0,00	0,00	0,00	0,00	30.765,84	0,00
	2020C099: CONTRIBUTO ANCI PER BONUS ENERGIA E BONUS GAS	13307900	Contratti di servizio pubblico - VEDI E. CAP. 20010200 - Acquisto di beni e servizi	17.286,20	0,00	17.286,20	0,00	0,00	0,00	0,00	0,00

**BILANCIO DI PREVISIONE 2023**  
**ELENCO ANALITICO DELLE RISORSE VINCOLATE NEL RISULTATO DI AMMINISTRAZIONE PRESUNTO**

Capitolo di Entrata	Descrizione	Capitolo di Spesa	Descrizione	Risorse vinc al 1/1/2022	Entrate vincolate accertate nell'esercizio 2022 (dati presunti)	Impegni presunti exerc. 2022 finanziati da entrate vincolate accertate nell'esercizio o da quote vincolate del risultato di amministrazione (dati presunti)	Fondo plur. vinc. al 31/12/2022 finanziato da entrate vincolate accertate nell'esercizio o da quote vincolate del risultato di amministrazione (dati presunti)	Cancellazione nell'esercizio 2022 di residui attivi vincolati o eliminazione del vincolo su quote del risultato di amministrazione (+) e cancellazione nell'esercizio 2022 di residui passivi finanziati da risorse vincolate (-) (gestione dei residui) (dati presunti)	Cancellazione nell'esercizio 2022 di impegni finanziati dal fondo pluriennale vincolato dopo l'approvazione del rendiconto dell'esercizio 2021 non reimpegnati nell'esercizio 2022 (+)	Risorse vincolate nel risultato di amministrazione presunto al 31/12/2022	Risorse vincolate presunte al 31/12/2022 applicate al primo esercizio del bilancio di previsione
				(a)	(b)	(c)	(d)	(e)	(f)	(g)=(a)+(b) -(c)-(d)-(e)+(f)	(i)
	2020C101: CONTRIBUTO U.L.S.S. 16 PER ASSISTENZA DOMICILIARE	13105615	Contratti di servizio pubblico - VEDI E. CAP. 20015815 - Acquisto di beni e servizi	666,25	0,00	0,00	666,25	0,00	0,00	0,00	0,00
	2020C114: CONTRIBUTO DELLO STATO PER STAGIONE LIRICA			54.670,83	0,00	0,00	0,00	0,00	0,00	54.670,83	0,00
	2020C128: CONTRIBUTO REGIONE PER INTERVENTI PER LA FAMIGLIA	13302700	Contratti di servizio pubblico - vedi entrata cap. 20028505 - Acquisto di beni e servizi	48.997,99	0,00	35.000,00	3.361,66	0,00	0,00	10.636,33	10.636,33
	2020C136: CONTRIB. REGIONE PER ATTIVITA' MUSEALI L.R.50			28.071,06	0,00	0,00	0,00	0,00	0,00	28.071,06	0,00
	2020C139: CONTRIB. REGIONE PER PROGETTI PROMOZIONE COMMERCIO			2.331,00	0,00	0,00	0,00	0,00	0,00	2.331,00	0,00
	2020C145: CONTRIBUTO REGIONE PER FUNZIONAMENTO BIBLIOTECHE			222,17	0,00	0,00	0,00	0,00	0,00	222,17	0,00
	2020C152: CONTRIBUTO STATO PER PROGETTO PON			9.732,70	0,00	0,00	0,00	0,00	0,00	9.732,70	0,00
	2020C154: CONT. U.E. PER PROGETTO LIFE CENTRAL VENETO CITIES		Redditi da lavoro dipendente - Trasferimenti correnti	403.472,57	0,00	276.715,34	0,00	0,00	0,00	126.757,23	0,00
	2020C155: TRASF. DA FONDAZIONE CARIPARO GABINETTO SINDACO	13000102	Altri servizi - Acquisto di beni e servizi	59.769,77	0,00	59.769,77	0,00	0,00	0,00	0,00	0,00
	2020C168: CONTRIBUTO DELLO STATO PER CAMIN FACENDO			86.000,00	0,00	0,00	0,00	0,00	0,00	86.000,00	0,00
	2020C175: CONTR. REGIONALE PER ACQUISTO CARTELLONISTICA PM10			11.850,96	0,00	0,00	0,00	0,00	0,00	11.850,96	0,00

**BILANCIO DI PREVISIONE 2023**  
**ELENCO ANALITICO DELLE RISORSE VINCOLATE NEL RISULTATO DI AMMINISTRAZIONE PRESUNTO**

Capitolo di Entrata	Descrizione	Capitolo di Spesa	Descrizione	Risorse vinc al 1/1/2022	Entrate vincolate accertate nell'esercizio 2022 (dati presunti)	Impegni presunti exerc. 2022 finanziati da entrate vincolate accertate nell'esercizio o da quote vincolate del risultato di amministrazione (dati presunti)	Fondo plur. vinc. al 31/12/2022 finanziato da entrate vincolate accertate nell'esercizio o da quote vincolate del risultato di amministrazione (dati presunti)	Cancellazione nell'esercizio 2022 di residui attivi vincolati o eliminazione del vincolo su quote del risultato di amministrazione (+) e cancellazione nell'esercizio 2022 di residui passivi finanziati da risorse vincolate (-) (gestione dei residui) (dati presunti)	Cancellazione nell'esercizio 2022 di impegni finanziati dal fondo pluriennale vincolato dopo l'approvazione del rendiconto dell'esercizio 2021 non reimpegnati nell'esercizio 2022 (+)	Risorse vincolate nel risultato di amministrazione presunto al 31/12/2022	Risorse vincolate presunte al 31/12/2022 applicate al primo esercizio del bilancio di previsione
				(a)	(b)	(c)	(d)	(e)	(f)	(g)=(a)+(b) -(c)-(d)-(e)+(f)	(i)
	2020C177: CONTRIBUTO DELLA REGIONE PER INTERVENTI GIOVANI	13000102	Altri servizi - Acquisto di beni e servizi	23.152,56	0,00	23.152,56	0,00	0,00	0,00	0,00	0,00
	2020C179: CONTRIBUTO DELLO STATO PER PROGETTO O-6	13249810	Altri beni di consumo - FINANZIATO CON AVANZO VINCOLATO - Acquisto di beni e servizi	229.634,84	0,00	0,00	46.159,06	0,00	0,00	183.475,78	0,00
	2020C181: CONTRIBUTO DELLO STATO PER ATTIVITA' DEL SETTORE	13000102	Altri servizi - Acquisto di beni e servizi	8.000,00	0,00	8.000,00	0,00	0,00	0,00	0,00	0,00
	2020C192: CONTR. DELLO STATO PER CONTRASTO POVERTA'		Acquisto di beni e servizi	1.080.923,49	0,00	95.422,62	612.303,73	0,00	0,00	373.197,14	176.000,00
	2020C193: CONTR. DELLA REGIONE PER CONTRASTO POVERTA'	13277560	Contratti di servizio pubblico - VEDI ENTRATA CAP. 20010805 - Acquisto di beni e servizi	15.840,17	0,00	15.840,17	0,00	0,00	0,00	0,00	0,00
	2020C197: CONTRIBUTO UNIVERSITA' PER SERVIZIO TRASP. NOTTURNO			47.000,00	0,00	0,00	0,00	0,00	0,00	47.000,00	0,00
	2020C203: CONTRIBUTI ENTI PUBBLICI DIVERSI PER ATTIVITA' SIT			8.139,31	0,00	0,00	0,00	0,00	0,00	8.139,31	0,00
	2020C205: CONTRIBUTI DA PRIVATI PER VOLONTARI SETT. CULTURA			50,00	0,00	0,00	0,00	0,00	0,00	50,00	0,00
	2020C206: CONTRIBUTO DELLA REGIONE PER STAGIONE LIRICA			5.891,10	0,00	0,00	0,00	0,00	0,00	5.891,10	0,00
	2020C209: CONTRIBUTO DELLA REGIONE PER ATTIVITA' DI DISINFES			20.472,19	0,00	0,00	0,00	0,00	0,00	20.472,19	0,00
	2020C219: CONTRIBUTO U.E. PROGRAMMA AMIF-PROG. EMBRACIN		Acquisto di beni e servizi	34.355,19	0,00	3.584,14	0,00	0,00	0,00	30.771,05	0,00



**BILANCIO DI PREVISIONE 2023**  
**ELENCO ANALITICO DELLE RISORSE VINCOLATE NEL RISULTATO DI AMMINISTRAZIONE PRESUNTO**

Capitolo di Entrata	Descrizione	Capitolo di Spesa	Descrizione	Risorse vinc al 1/1/2022	Entrate vincolate accertate nell'esercizio 2022 (dati presunti)	Impegni presunti exerc. 2022 finanziati da entrate vincolate accertate nell'esercizio o da quote vincolate del risultato di amministrazione (dati presunti)	Fondo plur. vinc. al 31/12/2022 finanziato da entrate vincolate accertate nell'esercizio o da quote vincolate del risultato di amministrazione (dati presunti)	Cancellazione nell'esercizio 2022 di residui attivi vincolati o eliminazione del vincolo su quote del risultato di amministrazione (+) e cancellazione nell'esercizio 2022 di residui passivi finanziati da risorse vincolate (-) (gestione dei residui) (dati presunti)	Cancellazione nell'esercizio 2022 di impegni finanziati dal fondo pluriennale vincolato dopo l'approvazione del rendiconto dell'esercizio 2021 non reimpegnati nell'esercizio 2022 (+)	Risorse vincolate nel risultato di amministrazione presunto al 31/12/2022	Risorse vincolate presunte al 31/12/2022 applicate al primo esercizio del bilancio di previsione
				(a)	(b)	(c)	(d)	(e)	(f)	(g)=(a)+(b) -(c)-(d)-(e)+(f)	(i)
	2020C223: CONTRIBUTO MINISTERO DELL'INTERNO PER FONDO ASILO, MIGRAZIONE E INTEGRAZIONE - FAMI		Redditi da lavoro dipendente - Acquisto di beni e servizi	79.364,00	0,00	33.910,00	0,00	0,00	0,00	45.454,00	0,00
	2020C224: CONTRIBUTO REGIONE VENETO PER POLITICHE SOCIALI - INTERVENTI SOGGETTI RISCHIO ESCLUSIONE SOCIALE			10.644,89	0,00	0,00	0,00	0,00	0,00	10.644,89	0,00
	2020C225: CONTRIBUTO REGIONE VENETO PER LE POLITICHE SOCIALI - INTERVENTI PER LE FAMIGLIE	14163720	Trasferimenti correnti a Amministrazioni Locali - VEDI ENTRATA CAP.20010820 - Trasferimenti correnti	2.385,18	0,00	1.094,94	0,00	0,00	0,00	1.290,24	0,00
	2020C227: CONTRIBUTO ANCI PER COFINANZIAMENTO PROGETTI DI COMUNICAZIONE LOCALE	13166615	Contratti di servizio pubblico - VEDI ENTRATA CAP. 20010205 - Acquisto di beni e servizi	46.074,62	0,00	36.239,32	0,00	0,00	0,00	9.835,30	0,00
	2020C228: CONTRIBUTO DELLO STATO PER EMERGENZA COVID19		Acquisto di beni e servizi	351.219,23	0,00	0,00	351.219,23	0,00	0,00	0,00	0,00
	2020C229: CONTRIBUTO CARIPARO PER EMERGENZA COVID19	13136105	Contratti di servizio pubblico - VEDI E. CAP. 20029905 - Acquisto di beni e servizi	52.793,65	0,00	0,00	52.793,65	0,00	0,00	0,00	0,00
	2020C232: CONTRIBUTO DEL MINISTERO DELL'INTERNO PER CONCORSO AL FINANZIAMENTO DELLE SPESE DI SANIFICAZIONE	13005050	Servizi ausiliari per il funzionamento dell'ente - VEDI ENTRATA CAP. 20011405 - Acquisto di beni e servizi	14.601,13	0,00	9.760,00	4.841,13	0,00	0,00	0,00	0,00
	2020C235: CONTRIBUTO DELLA CAMERA DI COMMERCIO PER URBS PICTA	13224830	Altri servizi - VEDI ENTRATA CAP. 20009135 - Acquisto di beni e servizi	36.962,43	0,00	0,00	36.942,43	0,00	0,00	20,00	0,00
	2020C239: CONTRIBUTO U.E. PER PROGETTO EUROPEO HORIZON 2020 "SUPER-HEERO"	22186870	Hardware - Vedi E. Cap. 20012415 - Investimenti fissi lordi e acquisto di terreni	61.567,50	0,00	5.000,00	0,00	0,00	0,00	56.567,50	0,00

**BILANCIO DI PREVISIONE 2023**  
**ELENCO ANALITICO DELLE RISORSE VINCOLATE NEL RISULTATO DI AMMINISTRAZIONE PRESUNTO**

Capitolo di Entrata	Descrizione	Capitolo di Spesa	Descrizione	Risorse vinc al 1/1/2022	Entrate vincolate accertate nell'esercizio 2022 (dati presunti)	Impegni presunti eserc. 2022 finanziati da entrate vincolate accertate nell'esercizio o da quote vincolate del risultato di amministrazione (dati presunti)	Fondo plur. vinc. al 31/12/2022 finanziato da entrate vincolate accertate nell'esercizio o da quote vincolate del risultato di amministrazione (dati presunti)	Cancellazione nell'esercizio 2022 di residui attivi vincolati o eliminazione del vincolo su quote del risultato di amministrazione (+) e cancellazione nell'esercizio 2022 di residui passivi finanziati da risorse vincolate (-) (gestione dei residui) (dati presunti)	Cancellazione nell'esercizio 2022 di impegni finanziati dal fondo pluriennale vincolato dopo l'approvazione del rendiconto dell'esercizio 2021 non reimpegnati nell'esercizio 2022 (+)	Risorse vincolate nel risultato di amministrazione presunto al 31/12/2022	Risorse vincolate presunte al 31/12/2022 applicate al primo esercizio del bilancio di previsione
				(a)	(b)	(c)	(d)	(e)	(f)	(g)=(a)+(b) -(c)-(d)-(e)+(f)	(i)
	2020C240: CONTRIBUTO FONDAZIONE CARIPARO PER ATTIVITA' NEL CAMPO AMBIENTALE			10.000,00	0,00	0,00	0,00	0,00	0,00	10.000,00	0,00
	2020C243: CONTRIB.CARIPARO FINANZIAMENTO AZIONI CONTRASTO DISAGIO ABITATIVO COVID-19			243.895,24	0,00	0,00	0,00	0,00	0,00	243.895,24	243.895,24
	2020C244: CONTRIB.CARIPARO FINANZIAMENTO AZIONI CONTRASTO DISAGIO SOCIALE COVID-19	13136105	Contratti di servizio pubblico - VEDI E. CAP. 20029905 - Acquisto di beni e servizi	21.202,55	0,00	17.232,24	3.970,31	0,00	0,00	0,00	0,00
	2020C252: CONTRIBUTO STATO ATTIVITA' CULTURALI A SOSTEGNO LIBRO DELL'INTERA FILIERA DELL'EDITORIA LIBRARIA			0,11	0,00	0,00	0,00	0,00	0,00	0,11	0,00
	2020C254: CONTRIBUTO ANCI PER PROGETTO "GIARDINI COMUNI"	13000102	Altri servizi - Acquisto di beni e servizi	4.521,97	0,00	4.521,97	0,00	0,00	0,00	0,00	0,00
	2020C256: CONTRIBUTO DELLA FONDAZIONE CARIPARO PER ATTIVITA' SCOLASTICHE			2.441,24	0,00	0,00	0,00	0,00	0,00	2.441,24	0,00
	2020C257: CONTRIBUTO U.E. PER PROGETTO EUROPEO "IMPETUS"		Acquisto di beni e servizi - Investimenti fissi lordi e acquisto di terreni	260.780,81	0,00	55.615,27	7.144,00	0,00	0,00	198.021,54	0,00
	2020C258: CONTRIBUTO DA ALTRI ENTI PUBBLICI PER FINANZIAMENTO PROGETTO IMPACT VENETO			3.000,00	0,00	0,00	0,00	0,00	0,00	3.000,00	0,00
	2020C260: CONTRIBUTO DELLO STATO COVID19 - ANNO SCOLASTICO 2020/2021			106.603,53	0,00	0,00	0,00	0,00	0,00	106.603,53	0,00

**BILANCIO DI PREVISIONE 2023**  
**ELENCO ANALITICO DELLE RISORSE VINCOLATE NEL RISULTATO DI AMMINISTRAZIONE PRESUNTO**

Capitolo di Entrata	Descrizione	Capitolo di Spesa	Descrizione	Risorse vinc al 1/1/2022	Entrate vincolate accertate nell'esercizio 2022 (dati presunti)	Impegni presunti exerc. 2022 finanziati da entrate vincolate accertate nell'esercizio o da quote vincolate del risultato di amministrazione (dati presunti)	Fondo plur. vinc. al 31/12/2022 finanziato da entrate vincolate accertate nell'esercizio o da quote vincolate del risultato di amministrazione (dati presunti)	Cancellazione nell'esercizio 2022 di residui attivi vincolati o eliminazione del vincolo su quote del risultato di amministrazione (+) e cancellazione nell'esercizio 2022 di residui passivi finanziati da risorse vincolate (-) (gestione dei residui) (dati presunti)	Cancellazione nell'esercizio 2022 di impegni finanziati dal fondo pluriennale vincolato dopo l'approvazione del rendiconto dell'esercizio 2021 non reimpegnati nell'esercizio 2022 (+)	Risorse vincolate nel risultato di amministrazione presunto al 31/12/2022	Risorse vincolate presunte al 31/12/2022 applicate al primo esercizio del bilancio di previsione
				(a)	(b)	(c)	(d)	(e)	(f)	(g)=(a)+(b) -(c)-(d)-(e)+(f)	(i)
	2020C269: CONTRIBUTO DELLO STATO PER MINORI INTROITI DA MUSEI E LUOGHI DELLA CULTURA			40.129,44	0,00	0,00	0,00	0,00	0,00	40.129,44	0,00
	2020P021: CONTRIBUTO PER RISARCIMENTO DANNI(VEDI V.2016P006)			4.678,38	0,00	0,00	0,00	0,00	0,00	4.678,38	0,00
	2020P064: TRASF DA PRIVATI PER CONTR.GSE(DM16/2/216)*C.T.2.0			77.927,08	0,00	0,00	0,00	0,00	0,00	77.927,08	0,00
	2020P069: CONTRIBUTI DA CARIPARO PER PALAZZETTO BASKET			7.000,00	0,00	0,00	0,00	0,00	0,00	7.000,00	0,00
	2020P100: CONTRIBUTI DA PRIVATI TEMANZA PIRUEA SIR 1			2.070.087,56	0,00	0,00	0,00	0,00	0,00	2.070.087,56	0,00
	2020R028: CONTRIBUTO DELLA REGIONE PER ACQUISTO MATERIALE PER POTENZIAMENTO OPERATIVITA'			15.956,91	0,00	0,00	0,00	0,00	0,00	15.956,91	0,00
	2020R029: CONTRIBUTO DELLA REGIONE PER INTERVENTI SU BENI MONUMENTALI			52.943,23	0,00	0,00	0,00	0,00	0,00	52.943,23	0,00
	2020R035: CONTRIBUTO REGIONE VENETO ACQUISTO VEICOLO SPECIALE CARRO GRU PER RIMOZIONE MEZZI SEDI STRADALI			32.788,77	0,00	0,00	0,00	0,00	0,00	32.788,77	0,00
	2020S003: CONTRIBUTO DELLO STATO PER CAMIN FACENDO	22186865	Incarichi professionali per la realizzazione di investimenti - Vedi E. Cap. 40106715 - Investimenti fissi lordi e acquisto di terreni	13.500,00	0,00	4.950,00	0,00	0,00	0,00	8.550,00	0,00

**BILANCIO DI PREVISIONE 2023**  
**ELENCO ANALITICO DELLE RISORSE VINCOLATE NEL RISULTATO DI AMMINISTRAZIONE PRESUNTO**

Capitolo di Entrata	Descrizione	Capitolo di Spesa	Descrizione	Risorse vinc al 1/1/2022	Entrate vincolate accertate nell'esercizio 2022 (dati presunti)	Impegni presunti exerc. 2022 finanziati da entrate vincolate accertate nell'esercizio o da quote vincolate del risultato di amministrazione (dati presunti)	Fondo plur. vinc. al 31/12/2022 finanziato da entrate vincolate accertate nell'esercizio o da quote vincolate del risultato di amministrazione (dati presunti)	Cancellazione nell'esercizio 2022 di residui attivi vincolati o eliminazione del vincolo su quote del risultato di amministrazione (+) e cancellazione nell'esercizio 2022 di residui passivi finanziati da risorse vincolate (-) (gestione dei residui) (dati presunti)	Cancellazione nell'esercizio 2022 di impegni finanziati dal fondo pluriennale vincolato dopo l'approvazione del rendiconto dell'esercizio 2021 non reimpegnati nell'esercizio 2022 (+)	Risorse vincolate nel risultato di amministrazione presunto al 31/12/2022	Risorse vincolate presunte al 31/12/2022 applicate al primo esercizio del bilancio di previsione
				(a)	(b)	(c)	(d)	(e)	(f)	(g)=(a)+(b) -(c)-(d)-(e)+(f)	(i)
	2020S073: CONTRIBUTO MINISTERO PROG. DEF. ESECUTIVA MESSA IN SICUREZZA NUOVO PLESSO SCOLASTICO IL GIROTONDO			109.116,80	0,00	0,00	0,00	0,00	0,00	109.116,80	0,00
	2020S074: CONTRIBUTO DELLO STATO PER PIANO PERIFERIE			49.454,37	0,00	0,00	0,00	0,00	0,00	49.454,37	0,00
	2021C002: CONTRIBUTO AMBIENTALE ACEGAS - APS TERMOVALORIZZ.			411.760,82	0,00	0,00	0,00	0,00	0,00	411.760,82	0,00
	2021C017: DIRITTI E ONORARI AVVOCATI			489,06	0,00	0,00	0,00	0,00	0,00	489,06	0,00
	2021C019: CONTRIBUTO DELLO STATO PER RIMBORSO T.I.A	13071500	Contratti di servizio pubblico - VEDI E. CAP. 20015400 - Acquisto di beni e servizi	4.054,74	0,00	4.054,74	0,00	0,00	0,00	0,00	0,00
	2021C020: CONTRIBUTO DELLO STATO PER RIMBORSO BUONI PASTO			167.205,05	0,00	0,00	0,00	0,00	0,00	167.205,05	0,00
	2021C024: CONTRIBUTO U.E. PER INIZIATIVE PROGETTO GIOVANI			21.878,99	0,00	0,00	0,00	0,00	0,00	21.878,99	0,00
	2021C027: ENTRATE DA PRIVATI PER ATTIVITA' GIOVANILI			12.218,86	0,00	0,00	0,00	0,00	0,00	12.218,86	0,00
	2021C054: PROVENTI DA PREFETTURA COMPENSO ORDINE PUBBLICO			6.507,19	0,00	0,00	0,00	0,00	0,00	6.507,19	0,00
	2021C057: CONTRIBUTI ISTAT PER INDAGINI STATISTICHE			7.673,51	0,00	0,00	0,00	0,00	0,00	7.673,51	0,00

**BILANCIO DI PREVISIONE 2023**  
**ELENCO ANALITICO DELLE RISORSE VINCOLATE NEL RISULTATO DI AMMINISTRAZIONE PRESUNTO**

Capitolo di Entrata	Descrizione	Capitolo di Spesa	Descrizione	Risorse vinc al 1/1/2022	Entrate vincolate accertate nell'esercizio 2022 (dati presunti)	Impegni presunti exerc. 2022 finanziati da entrate vincolate accertate nell'esercizio o da quote vincolate del risultato di amministrazione (dati presunti)	Fondo plur. vinc. al 31/12/2022 finanziato da entrate vincolate accertate nell'esercizio o da quote vincolate del risultato di amministrazione (dati presunti)	Cancellazione nell'esercizio 2022 di residui attivi vincolati o eliminazione del vincolo su quote del risultato di amministrazione (+) e cancellazione nell'esercizio 2022 di residui passivi finanziati da risorse vincolate (-) (gestione dei residui) (dati presunti)	Cancellazione nell'esercizio 2022 di impegni finanziati dal fondo pluriennale vincolato dopo l'approvazione del rendiconto dell'esercizio 2021 non reimpegnati nell'esercizio 2022 (+)	Risorse vincolate nel risultato di amministrazione presunto al 31/12/2022	Risorse vincolate presunte al 31/12/2022 applicate al primo esercizio del bilancio di previsione
				(a)	(b)	(c)	(d)	(e)	(f)	(g)=(a)+(b) -(c)-(d)-(e)+(f)	(i)
	2021C073: CONTRIBUTO DELLO STATO PER SERVIZI AI MINORI STRAN			534.050,32	0,00	0,00	0,00	0,00	0,00	534.050,32	0,00
	2021C083: CONTRIBUTO U.L.S.S. 16 PD PER I CURA DOMICILIARE	13219815	Contratti di servizio pubblico - VEDI E. CAP. 30032105 - Acquisto di beni e servizi	21.686,27	0,00	21.686,27	0,00	0,00	0,00	0,00	0,00
	2021C098: CONTRIBUTO DELLO STATO PER ATTIVITA' SOCIALI			50.149,65	0,00	0,00	0,00	0,00	0,00	50.149,65	0,00
	2021C099: CONTRIBUTO ANCI PER BONUS ENERGIA E BONUS GAS	13307900	Contratti di servizio pubblico - VEDI E. CAP. 20010200 - Acquisto di beni e servizi	21.060,16	0,00	21.060,16	0,00	0,00	0,00	0,00	0,00
	2021C104: CONTRIBUTO CORRENTE DA ISTITUZIONI SOCIALI PRIVATE	13159320	Contratti di servizio pubblico VEDI E. CAP. 20018600 - Acquisto di beni e servizi	11.486,75	0,00	11.486,75	0,00	0,00	0,00	0,00	0,00
	2021C110: CONTRIBUTO REGIONE PER FUNZIONE CAMPO ABITATIVO	14285600	Interventi assistenziali - VEDI E. CAP. 20023400 - Trasferimenti correnti	50.000,00	0,00	0,00	50.000,00	0,00	0,00	0,00	0,00
	2021C114: CONTRIBUTO DELLO STATO PER STAGIONE LIRICA			2.920,54	0,00	0,00	0,00	0,00	0,00	2.920,54	0,00
	2021C128: CONTRIBUTO REGIONE PER INTERVENTI PER LA FAMIGLIA		Acquisto di beni e servizi - Trasferimenti correnti	47.650,57	0,00	44.000,00	0,00	0,00	0,00	3.650,57	0,00
	2021C136: CONTRIB. REGIONE PER ATTIVITA' MUSEALI L.R.50			119,64	0,00	0,00	0,00	0,00	0,00	119,64	0,00
	2021C139: CONTRIB. REGIONE PER PROGETTI PROMOZIONE COMMERCIO	14353100	Trasferimenti correnti a altre imprese - VEDI E. CAP. 20019800 - 20019900 - Trasferimenti correnti	22.867,00	0,00	2.500,00	0,00	0,00	0,00	20.367,00	0,00
	2021C149: CONTRIBUTO REGIONE PER PROGETTI PUBBLICA UTILITA'	13000102	Altri servizi - Acquisto di beni e servizi	4.500,00	0,00	4.500,00	0,00	0,00	0,00	0,00	0,00

**BILANCIO DI PREVISIONE 2023**  
**ELENCO ANALITICO DELLE RISORSE VINCOLATE NEL RISULTATO DI AMMINISTRAZIONE PRESUNTO**

Capitolo di Entrata	Descrizione	Capitolo di Spesa	Descrizione	Risorse vinc al 1/1/2022	Entrate vincolate accertate nell'esercizio 2022 (dati presunti)	Impegni presunti exerc. 2022 finanziati da entrate vincolate accertate nell'esercizio o da quote vincolate del risultato di amministrazione (dati presunti)	Fondo plur. vinc. al 31/12/2022 finanziato da entrate vincolate accertate nell'esercizio o da quote vincolate del risultato di amministrazione (dati presunti)	Cancellazione nell'esercizio 2022 di residui attivi vincolati o eliminazione del vincolo su quote del risultato di amministrazione (+) e cancellazione nell'esercizio 2022 di residui passivi finanziati da risorse vincolate (-) (gestione dei residui) (dati presunti)	Cancellazione nell'esercizio 2022 di impegni finanziati dal fondo pluriennale vincolato dopo l'approvazione del rendiconto dell'esercizio 2021 non reimpegnati nell'esercizio 2022 (+)	Risorse vincolate nel risultato di amministrazione presunto al 31/12/2022	Risorse vincolate presunte al 31/12/2022 applicate al primo esercizio del bilancio di previsione
				(a)	(b)	(c)	(d)	(e)	(f)	(g)=(a)+(b) -(c)-(d)-(e)+(f)	(i)
	2021C151: CONTR. REGIONE PER PROGETTO DOM-PON INCLUSIONE			10.475,45	0,00	0,00	0,00	0,00	0,00	10.475,45	0,00
	2021C154: CONT. U.E. PER PROGETTO LIFE CENTRAL VENETO CITIES	13000005	Contratti di servizio pubblico - VEDI ENTRATA CAP. 20012405 - Acquisto di beni e servizi	15.000,00	0,00	14.646,00	0,00	0,00	0,00	354,00	0,00
	2021C172: CONTRIB. IMP. CON I BAMBINI S.R.L."CRESCERE INS."			32.223,59	0,00	0,00	0,00	0,00	0,00	32.223,59	0,00
	2021C174: RILASCIO AUTORIZZ. GRANDI STRUTTURE DGR 1047/2013	14352615	Trasferimenti correnti a Istituzioni Sociali Private - VEDI ENTRATA CAP. 20011500 - 20011505 - Trasferimenti correnti	115.403,79	0,00	115.403,79	0,00	0,00	0,00	0,00	0,00
	2021C181: CONTRIBUTO DELLO STATO PER ATTIVITA' DEL SETTORE		Acquisto di beni e servizi	23.603,42	0,00	23.201,13	0,00	0,00	0,00	402,29	0,00
	2021C185: CONTR. REGIONE PER PROGETTO DOM-POI FEAD			31.035,64	0,00	0,00	0,00	0,00	0,00	31.035,64	0,00
	2021C192: CONTR. DELLO STATO PER CONTRASTO POVERTA'		Imposte e tasse a carico dell'ente - Acquisto di beni e servizi	2.502.838,48	0,00	0,00	615.300,00	0,00	0,00	1.887.538,48	1.040.000,00
	2021C193: CONTR. DELLA REGIONE PER CONTRASTO POVERTA'	13277560	Contratti di servizio pubblico - VEDI ENTRATA CAP. 20010805 - Acquisto di beni e servizi	37.835,37	0,00	35.613,30	0,00	0,00	0,00	2.222,07	0,00
	2021C202: CONTRIBUTO U.E. PER PROGETTO REVEAL			23.034,30	0,00	0,00	0,00	0,00	0,00	23.034,30	0,00
	2021C203: CONTRIBUTI ENTI PUBBLICI DIVERSI PER ATTIVITA' SIT			11.844,31	0,00	0,00	0,00	0,00	0,00	11.844,31	0,00
	2021C206: CONTRIBUTO DELLA REGIONE PER STAGIONE LIRICA			1.713,00	0,00	0,00	0,00	0,00	0,00	1.713,00	0,00

**BILANCIO DI PREVISIONE 2023**  
**ELENCO ANALITICO DELLE RISORSE VINCOLATE NEL RISULTATO DI AMMINISTRAZIONE PRESUNTO**

Capitolo di Entrata	Descrizione	Capitolo di Spesa	Descrizione	Risorse vinc al 1/1/2022	Entrate vincolate accertate nell'esercizio 2022 (dati presunti)	Impegni presunti exerc. 2022 finanziati da entrate vincolate accertate nell'esercizio o da quote vincolate del risultato di amministrazione (dati presunti)	Fondo plur. vinc. al 31/12/2022 finanziato da entrate vincolate accertate nell'esercizio o da quote vincolate del risultato di amministrazione (dati presunti)	Cancellazione nell'esercizio 2022 di residui attivi vincolati o eliminazione del vincolo su quote del risultato di amministrazione (+) e cancellazione nell'esercizio 2022 di residui passivi finanziati da risorse vincolate (-) (gestione dei residui) (dati presunti)	Cancellazione nell'esercizio 2022 di impegni finanziati dal fondo pluriennale vincolato dopo l'approvazione del rendiconto dell'esercizio 2021 non reimpegnati nell'esercizio 2022 (+)	Risorse vincolate nel risultato di amministrazione presunto al 31/12/2022	Risorse vincolate presunte al 31/12/2022 applicate al primo esercizio del bilancio di previsione
				(a)	(b)	(c)	(d)	(e)	(f)	(g)=(a)+(b) -(c)-(d)-(e)+(f)	(i)
	2021C209: CONTRIBUTO DELLA REGIONE PER ATTIVITA' DI DISINFES			22.265,15	0,00	0,00	0,00	0,00	0,00	22.265,15	0,00
	2021C215: CONTRIBUTO REGIONE BANDO DAVANTI LE QUINTE	13000102	Altri servizi - Acquisto di beni e servizi	4.644,14	0,00	4.644,14	0,00	0,00	0,00	0,00	0,00
	2021C220: CONTRIBUTO U.E. PER FINANZIAMENTO PROGETTO SPROUT			13.909,75	0,00	0,00	0,00	0,00	0,00	13.909,75	0,00
	2021C222: CONTRIBUTO STATO PER ATTIVITA' SETTORE DEMOGRAFICI			7.000,00	0,00	0,00	0,00	0,00	0,00	7.000,00	0,00
	2021C223: CONTRIBUTO MINISTERO DELL'INTERNO PER FONDO ASILO, MIGRAZIONE E INTEGRAZIONE - FAMI		Redditi da lavoro dipendente - Imposte e tasse a carico dell'ente - Acquisto di beni e servizi - Trasferimenti correnti	101.217,29	0,00	92.252,29	0,00	0,00	0,00	8.965,00	0,00
	2021C224: CONTRIBUTO REGIONE VENETO PER POLITICHE SOCIALI - INTERVENTI SOGGETTI RISCHIO ESCLUSIONE SOCIALE		Acquisto di beni e servizi - Trasferimenti correnti	760.350,24	0,00	686.920,73	54.157,83	0,00	0,00	19.271,68	0,00
	2021C236: CONTRIBUTO CCIAA PER PROMOZIONE ATTIVITA' CULTURALI (GARA SUPER IAT)			16.032,64	0,00	0,00	0,00	0,00	0,00	16.032,64	0,00
	2021C238: CONTRIBUTO STRAORDINARIO DELLO STATO PER CENTRI ESTIVI	13366305	Altri servizi - Acquisto di beni e servizi	160.524,00	0,00	37.899,62	120.393,00	0,00	0,00	2.231,38	0,00
	2021C239: CONTRIBUTO U.E. PER PROGETTO EUROPEO HORIZON 2020 "SUPER-HEERO"			26.887,50	0,00	0,00	0,00	0,00	0,00	26.887,50	0,00
	2021C245: CONTRIBUTO STRAORDINARIO DELLO STATO PER SERVIZI EDUCATIVI SCOLASTICI			3.996,82	0,00	0,00	0,00	0,00	0,00	3.996,82	0,00

**BILANCIO DI PREVISIONE 2023**  
**ELENCO ANALITICO DELLE RISORSE VINCOLATE NEL RISULTATO DI AMMINISTRAZIONE PRESUNTO**

Capitolo di Entrata	Descrizione	Capitolo di Spesa	Descrizione	Risorse vinc al 1/1/2022	Entrate vincolate accertate nell'esercizio 2022 (dati presunti)	Impegni presunti eserc. 2022 finanziati da entrate vincolate accertate nell'esercizio o da quote vincolate del risultato di amministrazione (dati presunti)	Fondo plur. vinc. al 31/12/2022 finanziato da entrate vincolate accertate nell'esercizio o da quote vincolate del risultato di amministrazione (dati presunti)	Cancellazione nell'esercizio 2022 di residui attivi vincolati o eliminazione del vincolo su quote del risultato di amministrazione (+) e cancellazione nell'esercizio 2022 di residui passivi finanziati da risorse vincolate (-) (gestione dei residui) (dati presunti)	Cancellazione nell'esercizio 2022 di impegni finanziati dal fondo pluriennale vincolato dopo l'approvazione del rendiconto dell'esercizio 2021 non reimpegnati nell'esercizio 2022 (+)	Risorse vincolate nel risultato di amministrazione presunto al 31/12/2022	Risorse vincolate presunte al 31/12/2022 applicate al primo esercizio del bilancio di previsione
				(a)	(b)	(c)	(d)	(e)	(f)	(g)=(a)+(b) -(c)-(d)-(e)+(f)	(i)
	2021C246: CONTRIBUTO STRAORDINARIO DELLO STATO PER SERVIZI EDUCATIVI SCOLASTICI			182.799,63	0,00	0,00	0,00	0,00	0,00	182.799,63	0,00
	2021C248: CONTRIBUTO STRAORD. REGIONE SCUOLE DELL'INFANZIA EMERGENZA COVID-19			23.653,05	0,00	0,00	0,00	0,00	0,00	23.653,05	0,00
	2021C254: CONTRIBUTO ANCI PER PROGETTO "GIARDINI COMUNI"	13000102	Altri servizi - Acquisto di beni e servizi	19.800,00	0,00	19.800,00	0,00	0,00	0,00	0,00	0,00
	2021C262: CONTRIBUTO STATO PER PROGETTO PON INCLUSIONE PATTI PER INCLUSIONE SOCIALE	13370005	Contratti di servizio pubblico - Vedi E. Cap. 20016215 - Acquisto di beni e servizi	69.588,45	0,00	3.591,00	65.997,45	0,00	0,00	0,00	0,00
	2021C265: CONTRIBUTO PRIVATI VALORIZZARE L'ESPOSIZIONE MUSEO BOTTACIN (CAMPAGNA DONAZIONI CROWDFUNDING)			2.077,05	0,00	0,00	0,00	0,00	0,00	2.077,05	0,00
	2021C269: CONTRIBUTO DELLO STATO PER MINORI INTROITI DA MUSEI E LUOGHI DELLA CULTURA			43.563,10	0,00	0,00	0,00	0,00	0,00	43.563,10	0,00
	2021C270: PROVENTI DA CONCESSIONE AREA DEI GIARDINI DELL'ARENA E ALTRE AREE	13000102	Altri servizi - Acquisto di beni e servizi	24.400,00	0,00	24.400,00	0,00	0,00	0,00	0,00	0,00
	2021C274: CONTRIBUTI DA COMUNI PER FONDO ASILO, MIGRAZIONE E INTEGRAZIONE - FAMI	13307925	Contratti di servizio pubblico - VEDI ENTRATA CAP. 20011210 - Acquisto di beni e servizi	6.481,00	0,00	6.474,12	0,00	0,00	0,00	6,88	0,00
	2021C275: CONTRIBUTO CAMERA DI COMMERCIO CAMPAGNA VACCINALE 2021	13000102	Altri servizi - Acquisto di beni e servizi	150.304,10	0,00	150.304,10	0,00	0,00	0,00	0,00	0,00



**BILANCIO DI PREVISIONE 2023**  
**ELENCO ANALITICO DELLE RISORSE VINCOLATE NEL RISULTATO DI AMMINISTRAZIONE PRESUNTO**

Capitolo di Entrata	Descrizione	Capitolo di Spesa	Descrizione	Risorse vinc al 1/1/2022	Entrate vincolate accertate nell'esercizio 2022 (dati presunti)	Impegni presunti exerc. 2022 finanziati da entrate vincolate accertate nell'esercizio o da quote vincolate del risultato di amministrazione (dati presunti)	Fondo plur. vinc. al 31/12/2022 finanziato da entrate vincolate accertate nell'esercizio o da quote vincolate del risultato di amministrazione (dati presunti)	Cancellazione nell'esercizio 2022 di residui attivi vincolati o eliminazione del vincolo su quote del risultato di amministrazione (+) e cancellazione nell'esercizio 2022 di residui passivi finanziati da risorse vincolate (-) (gestione dei residui) (dati presunti)	Cancellazione nell'esercizio 2022 di impegni finanziati dal fondo pluriennale vincolato dopo l'approvazione del rendiconto dell'esercizio 2021 non reimpegnati nell'esercizio 2022 (+)	Risorse vincolate nel risultato di amministrazione presunto al 31/12/2022	Risorse vincolate presunte al 31/12/2022 applicate al primo esercizio del bilancio di previsione
				(a)	(b)	(c)	(d)	(e)	(f)	(g)=(a)+(b)-(c)-(d)-(e)+(f)	(i)
	2021C289: CONTRIBUTO U.E. PER PROGETTO EUROPEO HORIZON 2020 "2 ISECAP"		Redditi da lavoro dipendente - Acquisto di beni e servizi	50.437,50	0,00	718,70	0,00	0,00	0,00	49.718,80	0,00
	2021C290: CONTRIBUTO U.E. PER PROGETTO EUROPEO HORIZON 2020 "RISK PACC"		Redditi da lavoro dipendente - Acquisto di beni e servizi	89.531,25	0,00	11.183,95	0,00	0,00	0,00	78.347,30	0,00
	2021CM02: TRASFERIM. CM. CADONEGHE/VIGONOVO VIABILITA' NORD			3.937,12	0,00	0,00	0,00	0,00	0,00	3.937,12	0,00
	2021P021: CONTRIBUTO PER RISARCIMENTO DANNI(VEDI V.2016P006)			387,54	0,00	0,00	0,00	0,00	0,00	387,54	0,00
	2021P064: TRASF DA PRIVATI PER CONTR.GSE(DM16/2/216)"C.T.2.0			381.558,32	0,00	0,00	0,00	0,00	0,00	381.558,32	0,00
	2021P071: TRASFERIMENTI IN CONTO CAPITALE (ART BONUS)			15.000,00	0,00	0,00	0,00	0,00	0,00	15.000,00	0,00
	2021R028: CONTRIBUTO DELLA REGIONE PER ACQUISTO MATERIALE PER POTENZIAMENTO OPERATIVITA'			7.512,80	0,00	0,00	0,00	0,00	0,00	7.512,80	0,00
	2021R037: CONTRIBUTO DELLA REGIONE PER REALIZZAZIONE OPERE ARREDO URBANO			13.356,24	0,00	0,00	0,00	0,00	0,00	13.356,24	0,00
	2021S001: CONTRIBUTO STATO PER ATTIVITA' SETTORE DEMOGRAFICI			2.598,40	0,00	0,00	0,00	0,00	0,00	2.598,40	0,00

**BILANCIO DI PREVISIONE 2023**  
**ELENCO ANALITICO DELLE RISORSE VINCOLATE NEL RISULTATO DI AMMINISTRAZIONE PRESUNTO**

Capitolo di Entrata	Descrizione	Capitolo di Spesa	Descrizione	Risorse vinc al 1/1/2022	Entrate vincolate accertate nell'esercizio 2022 (dati presunti)	Impegni presunti exerc. 2022 finanziati da entrate vincolate accertate nell'esercizio o da quote vincolate del risultato di amministrazione (dati presunti)	Fondo plur. vinc. al 31/12/2022 finanziato da entrate vincolate accertate nell'esercizio o da quote vincolate del risultato di amministrazione (dati presunti)	Cancellazione nell'esercizio 2022 di residui attivi vincolati o eliminazione del vincolo su quote del risultato di amministrazione (+) e cancellazione nell'esercizio 2022 di residui passivi finanziati da risorse vincolate (-) (gestione dei residui) (dati presunti)	Cancellazione nell'esercizio 2022 di impegni finanziati dal fondo pluriennale vincolato dopo l'approvazione del rendiconto dell'esercizio 2021 non reimpegnati nell'esercizio 2022 (+)	Risorse vincolate nel risultato di amministrazione presunto al 31/12/2022	Risorse vincolate presunte al 31/12/2022 applicate al primo esercizio del bilancio di previsione
				(a)	(b)	(c)	(d)	(e)	(f)	(g)=(a)+(b)-(c)-(d)-(e)+(f)	(i)
2021S039: CONTRIBUTO DELLO STATO PER REALIZZAZIONE SIR 3		22113720	Acquisizione aree necessarie per la realizzazione della linea tranviaria Sir 3 - Vedi E. Cap. 40120005 - Investimenti fissi lordi e acquisto di terreni	2.259.922,53	0,00	179.148,80	0,00	0,00	0,00	2.080.773,73	0,00
2021S052: CONTRIBUTO DELLO STATO CASTELLO CARRARESI ALA EST				12.420,90	0,00	0,00	0,00	0,00	0,00	12.420,90	0,00
2021S053: CONTR. STATO PER PROGETTO SCUOLE SICURE				26.488,24	0,00	0,00	0,00	0,00	0,00	26.488,24	0,00
2021S076: CONTRIB. MIN. INFRASTRUTTURE E TRASPORTI FONDO PROGETTAZIONE OPERE D.M. 171/2019 E 594		22186845	Incarichi professionali per la realizzazione di investimenti - VEDI ENTRATA CAP. 40158620 - Investimenti fissi lordi e acquisto di terreni	619.946,71	0,00	4.948,40	60.902,32	0,00	0,00	554.095,99	110.000,00
2022C002: CONTRIBUTO AMBIENTALE ACEGAS - APS TERMOVALORIZZ.		13166600	Contratti di servizio pubblico - VEDI ENTRATA CAP. 30080800 - Acquisto di beni e servizi	0,00	386.170,20	350.000,00	0,00	0,00	0,00	36.170,20	0,00
2022C017: DIRITTI E ONORARI AVVOCATI			Redditi da lavoro dipendente - Imposte e tasse a carico dell'ente	0,00	121.047,78	120.678,03	0,00	0,00	0,00	369,75	0,00
2022C019: CONTRIBUTO DELLO STATO PER RIMBORSO T.I.A		13071500	Contratti di servizio pubblico - VEDI E. CAP. 20015400 - Acquisto di beni e servizi	0,00	200.405,61	200.000,00	0,00	0,00	0,00	405,61	0,00
2022C024: CONTRIBUTO U.E. PER INIZIATIVE PROGETTO GIOVANI			Acquisto di beni e servizi - Trasferimenti correnti	0,00	78.329,30	46.462,44	12.916,96	0,00	0,00	18.949,90	0,00
2022C027: ENTRATE DA PRIVATI PER ATTIVITA' GIOVANILI		13159310	Altri servizi - VEDI E. CAP. 30074000 - Acquisto di beni e servizi	0,00	2.950,00	1.200,00	0,00	0,00	0,00	1.750,00	0,00
2022C033: CONTRIBUTO DELLO STATO PER REFERENDUM			Redditi da lavoro dipendente - Imposte e tasse a carico dell'ente - Acquisto di beni e servizi	0,00	394.702,17	388.729,23	0,00	0,00	0,00	5.972,94	0,00

**BILANCIO DI PREVISIONE 2023**  
**ELENCO ANALITICO DELLE RISORSE VINCOLATE NEL RISULTATO DI AMMINISTRAZIONE PRESUNTO**

Capitolo di Entrata	Descrizione	Capitolo di Spesa	Descrizione	Risorse vinc al 1/1/2022	Entrate vincolate accertate nell'esercizio 2022 (dati presunti)	Impegni presunti exerc. 2022 finanziati da entrate vincolate accertate nell'esercizio o da quote vincolate del risultato di amministrazione (dati presunti)	Fondo plur. vinc. al 31/12/2022 finanziato da entrate vincolate accertate nell'esercizio o da quote vincolate del risultato di amministrazione (dati presunti)	Cancellazione nell'esercizio 2022 di residui attivi vincolati o eliminazione del vincolo su quote del risultato di amministrazione (+) e cancellazione nell'esercizio 2022 di residui passivi finanziati da risorse vincolate (-) (gestione dei residui) (dati presunti)	Cancellazione nell'esercizio 2022 di impegni finanziati dal fondo pluriennale vincolato dopo l'approvazione del rendiconto dell'esercizio 2021 non reimpegnati nell'esercizio 2022 (+)	Risorse vincolate nel risultato di amministrazione presunto al 31/12/2022	Risorse vincolate presunte al 31/12/2022 applicate al primo esercizio del bilancio di previsione
				(a)	(b)	(c)	(d)	(e)	(f)	(g)=(a)+(b) -(c)-(d)-(e)+(f)	(i)
2022C037: CUSTODIA OSSARIO TEMPIO DELLA PACE-TEMPIO INTERNAT		14231300	Trasferimenti correnti a Istituzioni Sociali Private - VEDI E. CAP. 20023500 - Trasferimenti correnti	0,00	13.200,00	13.200,00	0,00	0,00	0,00	0,00	0,00
2022C049: CONTRIBUTI DA ENTI DIVERSI		13237200	Lavoro flessibile, quota LSU e acquisto di servizi da agenzie di lavoro interinale - NONNI VIGILI - VEDI E. CAP. 20025700 - Acquisto di beni e servizi	0,00	110.812,50	110.812,50	0,00	0,00	0,00	0,00	0,00
2022C054: PROVENTI DA PREFETTURA COMPENSO ORDINE PUBBLICO			Redditi da lavoro dipendente - Imposte e tasse a carico dell'ente	0,00	25.657,14	25.657,14	0,00	0,00	0,00	0,00	0,00
2022C057: CONTRIBUTI ISTAT PER INDAGINI STATISTICHE			Redditi da lavoro dipendente - Imposte e tasse a carico dell'ente - Acquisto di beni e servizi	0,00	77.943,58	54.614,57	9.621,01	0,00	0,00	13.708,00	0,00
2022C059: CONTRIBUTO DELLA REGIONE PER ATTIVITA' DEL GABINET		14157600	Trasferimenti correnti a Istituzioni Sociali Private - VEDI E. CAP. 20023000 - Trasferimenti correnti	0,00	111.532,57	111.532,57	0,00	0,00	0,00	0,00	0,00
2022C063: REGIONE PER CONTRATTO DI SERVIZIO IN MATERIA TRASP		13303300	Contratti di servizio pubblico - VEDI E. CAP. 20023900 - Acquisto di beni e servizi	0,00	23.275.722,28	23.275.722,28	0,00	0,00	0,00	0,00	0,00
2022C073: CONTRIBUTO DELLO STATO PER SERVIZI AI MINORI STRAN			Redditi da lavoro dipendente - Imposte e tasse a carico dell'ente - Acquisto di beni e servizi - Trasferimenti correnti	0,00	1.994.276,78	1.947.308,98	43.797,00	0,00	0,00	3.170,80	0,00
2022C077: CONTRIBUTO DELLA REGIONE PER AFFIDO FAMILIARE		14100600	Interventi assistenziali - VEDI E. CAP. 20027900 - Trasferimenti correnti	0,00	56.675,64	19.518,83	37.156,81	0,00	0,00	0,00	0,00
2022C078: CONTRIBUTI DELLA REGIONE DIVERSI ED EVENTUALI			Acquisto di beni e servizi - Trasferimenti correnti	0,00	321.158,69	321.158,69	0,00	0,00	0,00	0,00	0,00
2022C083: CONTRIBUTO U.L.S.S. 16 PD PER I CURA DOMICILIARE		14099400	Interventi assistenziali - VEDI E. CAP. 20011900 - Trasferimenti correnti	0,00	1.243.320,00	1.238.760,00	0,00	0,00	0,00	4.560,00	0,00

**BILANCIO DI PREVISIONE 2023**  
**ELENCO ANALITICO DELLE RISORSE VINCOLATE NEL RISULTATO DI AMMINISTRAZIONE PRESUNTO**

Capitolo di Entrata	Descrizione	Capitolo di Spesa	Descrizione	Risorse vinc al 1/1/2022	Entrate vincolate accertate nell'esercizio 2022 (dati presunti)	Impegni presunti exerc. 2022 finanziati da entrate vincolate accertate nell'esercizio o da quote vincolate del risultato di amministrazione (dati presunti)	Fondo plur. vinc. al 31/12/2022 finanziato da entrate vincolate accertate nell'esercizio o da quote vincolate del risultato di amministrazione (dati presunti)	Cancellazione nell'esercizio 2022 di residui attivi vincolati o eliminazione del vincolo su quote del risultato di amministrazione (+) e cancellazione nell'esercizio 2022 di residui passivi finanziati da risorse vincolate (-) (gestione dei residui) (dati presunti)	Cancellazione nell'esercizio 2022 di impegni finanziati dal fondo pluriennale vincolato dopo l'approvazione del rendiconto dell'esercizio 2021 non reimpegnati nell'esercizio 2022 (+)	Risorse vincolate nel risultato di amministrazione presunto al 31/12/2022	Risorse vincolate presunte al 31/12/2022 applicate al primo esercizio del bilancio di previsione
				(a)	(b)	(c)	(d)	(e)	(f)	(g)=(a)+(b) -(c)-(d)-(e)+(f)	(i)
	2022C084: CONTRIBUTO U.L.S.S. 16 PER ASSISTENZA DOMICILIARE	13105605	Contratti di servizio pubblico - VEDI E. CAP. 20015805 - Acquisto di beni e servizi	0,00	203.000,00	0,00	203.000,00	0,00	0,00	0,00	0,00
	2022C085: CONTRIBUTO ULSS ELIMINAZIONE BARRIERE AR	14177700	Interventi assistenziali - VEDI E. CAP. 20023700 - 20023705 - Trasferimenti correnti	0,00	210.208,16	79.417,55	0,00	0,00	0,00	130.790,61	0,00
	2022C090: CONTRIBUTO U.L.S.S. 16 PER ASSISTENZA DOMICILIARE	13105610	Contratti di servizio pubblico - VEDI E. CAP. 20015810 - Acquisto di beni e servizi	0,00	496.374,62	0,00	496.374,62	0,00	0,00	0,00	0,00
	2022C097: ENTRATE DA PRIVATI PER ATTIVITA' SOCIALI			0,00	700,00	0,00	0,00	0,00	0,00	700,00	0,00
	2022C098: CONTRIBUTO DELLO STATO PER ATTIVITA' SOCIALI		Redditi da lavoro dipendente - Imposte e tasse a carico dell'ente - Acquisto di beni e servizi	0,00	986.293,30	971.585,27	0,00	0,00	0,00	14.708,03	0,00
	2022C099: CONTRIBUTO ANCI PER BONUS ENERGIA E BONUS GAS			0,00	23.144,64	0,00	0,00	0,00	0,00	23.144,64	0,00
	2022C101: CONTRIBUTO U.L.S.S. 16 PER ASSISTENZA DOMICILIARE	13105615	Contratti di servizio pubblico - VEDI E. CAP. 20015815 - Acquisto di beni e servizi	0,00	100.000,00	0,00	100.000,00	0,00	0,00	0,00	0,00
	2022C103: CONTRIBUTI DI ENTI DIVERSI PER ATTIVITA' SOCIAL	13136105	Contratti di servizio pubblico - VEDI E. CAP. 20029905 - Acquisto di beni e servizi	0,00	1.718,33	1.718,33	0,00	0,00	0,00	0,00	0,00
	2022C109: CONTRIBUTO A.T.E.R. PER FONDO SU FITTI ALLOGGI COM	14058400	Interventi assistenziali - VEDI E. CAP. 20022600 - Trasferimenti correnti	0,00	49.003,87	49.003,87	0,00	0,00	0,00	0,00	0,00
	2022C110: CONTRIBUTO REGIONE PER FUNZIONE CAMPO ABITATIVO	14285600	Interventi assistenziali - VEDI E. CAP. 20023400 - Trasferimenti correnti	0,00	792.094,14	792.094,14	0,00	0,00	0,00	0,00	0,00

**BILANCIO DI PREVISIONE 2023**  
**ELENCO ANALITICO DELLE RISORSE VINCOLATE NEL RISULTATO DI AMMINISTRAZIONE PRESUNTO**

Capitolo di Entrata	Descrizione	Capitolo di Spesa	Descrizione	Risorse vinc al 1/1/2022	Entrate vincolate accertate nell'esercizio 2022 (dati presunti)	Impegni presunti exerc. 2022 finanziati da entrate vincolate accertate nell'esercizio o da quote vincolate del risultato di amministrazione (dati presunti)	Fondo plur. vinc. al 31/12/2022 finanziato da entrate vincolate accertate nell'esercizio o da quote vincolate del risultato di amministrazione (dati presunti)	Cancellazione nell'esercizio 2022 di residui attivi vincolati o eliminazione del vincolo su quote del risultato di amministrazione (+) e cancellazione nell'esercizio 2022 di residui passivi finanziati da risorse vincolate (-) (gestione dei residui) (dati presunti)	Cancellazione nell'esercizio 2022 di impegni finanziati dal fondo pluriennale vincolato dopo l'approvazione del rendiconto dell'esercizio 2021 non reimpegnati nell'esercizio 2022 (+)	Risorse vincolate nel risultato di amministrazione presunto al 31/12/2022	Risorse vincolate presunte al 31/12/2022 applicate al primo esercizio del bilancio di previsione
				(a)	(b)	(c)	(d)	(e)	(f)	(g)=(a)+(b) -(c)-(d)-(e)+(f)	(i)
	2022C114: CONTRIBUTO DELLO STATO PER STAGIONE LIRICA		Acquisto di beni e servizi	0,00	174.653,36	109.782,45	23.091,05	0,00	0,00	41.779,86	0,00
	2022C126: VERSAMENTO 5 PER MILLE SERVIZI SOCIALI	14106005	Interventi assistenziali - vedi entrata cap. 20012105 - Trasferimenti correnti	0,00	62.987,52	0,00	62.987,52	0,00	0,00	0,00	0,00
	2022C149: CONTRIBUTO REGIONE PER PROGETTI PUBBLICA UTILITA'	14018520	Trasferimenti correnti a Istituzioni Sociali Private - VEDI ENTRATA CAP. 20023005 - Trasferimenti correnti	0,00	137.220,40	135.720,40	0,00	0,00	0,00	1.500,00	0,00
	2022C155: TRASF. DA FONDAZIONE CARIPARO GABINETTO SINDACO	14018525	Trasferimenti correnti a Istituzioni Sociali Private - VEDI ENTRATA CAP. 20009505 - Trasferimenti correnti	0,00	10.900,00	10.000,00	0,00	0,00	0,00	900,00	0,00
	2022C158: SPONSORIZZAZIONE DA PRIVATI PER ATT. CULTURALI		Acquisto di beni e servizi	0,00	22.279,20	22.279,20	0,00	0,00	0,00	0,00	0,00
	2022C162: CONTRIBUTO DELLO STATO PER ELEZIONI		Redditi da lavoro dipendente - Imposte e tasse a carico dell'ente - Acquisto di beni e servizi	0,00	594.823,68	594.823,68	0,00	0,00	0,00	0,00	0,00
	2022C174: RILASCIO AUTORIZZ. GRANDI STRUTTURE DGR 1047/2013	14352615	Trasferimenti correnti a Istituzioni Sociali Private - VEDI ENTRATA CAP. 20011500 - 20011505 - Trasferimenti correnti	0,00	17.500,00	17.500,00	0,00	0,00	0,00	0,00	0,00
	2022C177: CONTRIBUTO DELLA REGIONE PER INTERVENTI GIOVANI		Acquisto di beni e servizi - Trasferimenti correnti	0,00	12.432,67	12.432,67	0,00	0,00	0,00	0,00	0,00
	2022C179: CONTRIBUTO DELLO STATO PER PROGETTO O-6		Redditi da lavoro dipendente - Imposte e tasse a carico dell'ente - Acquisto di beni e servizi - Trasferimenti correnti	0,00	1.279.057,63	730.583,09	6.777,22	0,00	0,00	541.697,32	0,00
	2022C181: CONTRIBUTO DELLO STATO PER ATTIVITA' DEL SETTORE		Acquisto di beni e servizi - Trasferimenti correnti	0,00	162.855,00	77.855,00	0,00	0,00	0,00	85.000,00	0,00

**BILANCIO DI PREVISIONE 2023  
ELENCO ANALITICO DELLE RISORSE VINCOLATE NEL RISULTATO DI AMMINISTRAZIONE PRESUNTO**

Capitolo di Entrata	Descrizione	Capitolo di Spesa	Descrizione	Risorse vinc al 1/1/2022	Entrate vincolate accertate nell'esercizio 2022 (dati presunti)	Impegni presunti exerc. 2022 finanziati da entrate vincolate accertate nell'esercizio o da quote vincolate del risultato di amministrazione (dati presunti)	Fondo plur. vinc. al 31/12/2022 finanziato da entrate vincolate accertate nell'esercizio o da quote vincolate del risultato di amministrazione (dati presunti)	Cancellazione nell'esercizio 2022 di residui attivi vincolati o eliminazione del vincolo su quote del risultato di amministrazione (+) e cancellazione nell'esercizio 2022 di residui passivi finanziati da risorse vincolate (-) (gestione dei residui) (dati presunti)	Cancellazione nell'esercizio 2022 di impegni finanziati dal fondo pluriennale vincolato dopo l'approvazione del rendiconto dell'esercizio 2021 non reimpegnati nell'esercizio 2022 (+)	Risorse vincolate nel risultato di amministrazione presunto al 31/12/2022	Risorse vincolate presunte al 31/12/2022 applicate al primo esercizio del bilancio di previsione
				(a)	(b)	(c)	(d)	(e)	(f)	(g)=(a)+(b) -(c)-(d)-(e)+(f)	(i)
	2022C188: CONTRIBUTO HEST AMBIENTE PER TERMOVALORIZZATORE	14166620	Trasferimenti correnti a Amministrazioni Locali - VEDI ENTRATA CAP. 20009825 - Trasferimenti correnti	0,00	70.000,00	70.000,00	0,00	0,00	0,00	0,00	0,00
	2022C202: CONTRIBUTO U.E. PER PROGETTO REVEAL		Acquisto di beni e servizi - Investimenti fissi lordi e acquisto di terreni	0,00	45.791,29	5.411,60	0,00	0,00	0,00	40.379,69	0,00
	2022C209: CONTRIBUTO DELLA REGIONE PER ATTIVITA' DI DISINFES	13100030	Altri beni di consumo - VEDI ENTRATA CAP. 20009835 - Acquisto di beni e servizi	0,00	23.768,04	6.309,84	0,00	0,00	0,00	17.458,20	0,00
	2022C212: CONTRIBUTO CARIPARO PADOVA CITTA' POLICENTRICA		Acquisto di beni e servizi - Trasferimenti correnti - Investimenti fissi lordi e acquisto di terreni	0,00	70.000,00	70.000,00	0,00	0,00	0,00	0,00	0,00
	2022C220: CONTRIBUTO U.E. PER FINANZIAMENTO PROGETTO SPROUT			0,00	11.779,62	0,00	0,00	0,00	0,00	11.779,62	0,00
	2022C236: CONTRIBUTO CCIAA PER PROMOZIONE ATTIVITA' CULTURALI (GARA SUPER IAT)	13224835	Altri servizi - VEDI ENTRATA CAP. 20009145 - Acquisto di beni e servizi	0,00	400.000,00	383.967,35	0,00	0,00	0,00	16.032,65	0,00
	2022C238: CONTRIBUTO STRAORDINARIO DELLO STATO PER CENTRI ESTIVI	14186005	Trasferimenti correnti a Istituzioni Sociali Private - VEDI ENTRATA CAP. 20009705 - Trasferimenti correnti	0,00	181.865,36	85.000,00	0,00	0,00	0,00	96.865,36	0,00
	2022C239: CONTRIBUTO U.E. PER PROGETTO EUROPEO HORIZON 2020 "SUPER-HEERO"			0,00	11.950,00	0,00	0,00	0,00	0,00	11.950,00	0,00
	2022C249: CONTRIBUTO STATO TRASPORTO SCOLASTICO EMERGENZA COVID-19	14186015	Trasferimenti correnti a altre imprese - Vedi E. Cap. 20011215 - Trasferimenti correnti	0,00	13.393,77	13.393,77	0,00	0,00	0,00	0,00	0,00

**BILANCIO DI PREVISIONE 2023**  
**ELENCO ANALITICO DELLE RISORSE VINCOLATE NEL RISULTATO DI AMMINISTRAZIONE PRESUNTO**

Capitolo di Entrata	Descrizione	Capitolo di Spesa	Descrizione	Risorse vinc al 1/1/2022	Entrate vincolate accertate nell'esercizio 2022 (dati presunti)	Impegni presunti exerc. 2022 finanziati da entrate vincolate accertate nell'esercizio o da quote vincolate del risultato di amministrazione (dati presunti)	Fondo plur. vinc. al 31/12/2022 finanziato da entrate vincolate accertate nell'esercizio o da quote vincolate del risultato di amministrazione (dati presunti)	Cancellazione nell'esercizio 2022 di residui attivi vincolati o eliminazione del vincolo su quote del risultato di amministrazione (+) e cancellazione nell'esercizio 2022 di residui passivi finanziati da risorse vincolate (-) (gestione dei residui) (dati presunti)	Cancellazione nell'esercizio 2022 di impegni finanziati dal fondo pluriennale vincolato dopo l'approvazione del rendiconto dell'esercizio 2021 non reimpegnati nell'esercizio 2022 (+)	Risorse vincolate nel risultato di amministrazione presunto al 31/12/2022	Risorse vincolate presunte al 31/12/2022 applicate al primo esercizio del bilancio di previsione
				(a)	(b)	(c)	(d)	(e)	(f)	(g)=(a)+(b) -(c)-(d)-(e)+(f)	(i)
	2022C252: CONTRIBUTO STATO ATTIVITA' CULTURALI A SOSTEGNO LIBRO DELL'INTERA FILIERA DELL'EDITORIA LIBRARIA	13151615	Giornali, riviste e pubblicazioni - VEDI ENTRATA CAP. 20017010 - Acquisto di beni e servizi	0,00	48.026,97	48.026,97	0,00	0,00	0,00	0,00	0,00
	2022C259: CONTRIBUTO REGIONE FINANZIAMENTO INTERVENTI DI ACCOGLIENZA PER SOGGETTI VITTIME DI VIOLENZA	13307935	Contratti di servizio pubblico - VEDI ENTRATA CAP. 20026705 - Acquisto di beni e servizi	0,00	22.088,47	22.088,47	0,00	0,00	0,00	0,00	0,00
	2022C269: CONTRIBUTO DELLO STATO PER MINORI INTROITI DA MUSEI E LUOGHI DELLA CULTURA		Acquisto di beni e servizi - Trasferimenti correnti	0,00	492.662,18	292.693,84	103.945,00	0,00	0,00	96.023,34	0,00
	2022C270: PROVENTI DA CONCESSIONE AREA DEI GIARDINI DELL'ARENA E ALTRE AREE		Acquisto di beni e servizi - Trasferimenti correnti	0,00	48.800,00	42.800,00	0,00	0,00	0,00	6.000,00	0,00
	2022C275: CONTRIBUTO CAMERA DI COMMERCIO CAMPAGNA VACCINALE 2021		Acquisto di beni e servizi	0,00	66.285,02	40.518,98	0,00	0,00	0,00	25.766,04	0,00
	2022C282: CONTRIBUTO CARIPARO PER PROGETTO "DAL DORMITORIO ALLA CASA"		Acquisto di beni e servizi - Investimenti fissi lordi e acquisto di terreni	0,00	115.000,00	114.999,45	0,00	0,00	0,00	0,55	0,00
	2022C296: CONTRIBUTO STATO PER MAGGIORI ONERI INDENNITA' DI FUNZIONE AMMINISTRATORI	13007500	Organi e incarichi istituzionali dell'amministrazione - Acquisto di beni e servizi	0,00	241.176,31	117.100,00	0,00	0,00	0,00	124.076,31	0,00
	2022C297: CONTRIBUTO DELLA CAMERA DI COMMERCIO PER EVENTO CITY VISION PRESSO LA FIERA DI PADOVA			0,00	12.200,00	0,00	0,00	0,00	0,00	12.200,00	0,00

**BILANCIO DI PREVISIONE 2023**  
**ELENCO ANALITICO DELLE RISORSE VINCOLATE NEL RISULTATO DI AMMINISTRAZIONE PRESUNTO**

Capitolo di Entrata	Descrizione	Capitolo di Spesa	Descrizione	Risorse vinc al 1/1/2022	Entrate vincolate accertate nell'esercizio 2022 (dati presunti)	Impegni presunti eserc. 2022 finanziati da entrate vincolate accertate nell'esercizio o da quote vincolate del risultato di amministrazione (dati presunti)	Fondo plur. vinc. al 31/12/2022 finanziato da entrate vincolate accertate nell'esercizio o da quote vincolate del risultato di amministrazione (dati presunti)	Cancellazione nell'esercizio 2022 di residui attivi vincolati o eliminazione del vincolo su quote del risultato di amministrazione (+) e cancellazione nell'esercizio 2022 di residui passivi finanziati da risorse vincolate (-) (gestione dei residui) (dati presunti)	Cancellazione nell'esercizio 2022 di impegni finanziati dal fondo pluriennale vincolato dopo l'approvazione del rendiconto dell'esercizio 2021 non reimpegnati nell'esercizio 2022 (+)	Risorse vincolate nel risultato di amministrazione presunto al 31/12/2022	Risorse vincolate presunte al 31/12/2022 applicate al primo esercizio del bilancio di previsione
				(a)	(b)	(c)	(d)	(e)	(f)	(g)=(a)+(b) -(c)-(d)-(e)+(f)	(i)
	2022C299: CONTRIBUTO MINIST. LAVORO E POLITICHE SOCIALI PER ASSISTENTI SOCIALI TEMPO INDETERMINATO	14094405	Trasferimenti correnti a Amministrazioni Locali - Vedi E. Cap. 2009350 - Trasferimenti correnti	0,00	648.036,92	204.231,81	0,00	0,00	0,00	443.805,11	443.805,11
	2022C301: ENTRATE DA AMM.NI LOCALI PER RIMBORSI QUOTE RELATIVE AL FONDO ASILO, MIGRAZIONE E INTEGRAZIONE FAMI			0,00	13.037,71	0,00	0,00	0,00	0,00	13.037,71	0,00
	2022C302: CONTRIBUTO DELLA REGIONE VENETO PER LA SPERIMENTAZIONE DEL "FATTORE FAMIGLIA"			0,00	633.075,00	0,00	0,00	0,00	0,00	633.075,00	0,00
	2022C307: CONTRIBUTO CARIPARO PER EMERGENZA ABITATIVA	13042770	Contratti di servizio pubblico - Vedi E. Cap. 20015840 - Acquisto di beni e servizi	0,00	15.940,11	15.940,11	0,00	0,00	0,00	0,00	0,00
	2022C308: CONTRIBUTO MINISTERO LAVORO PER CONTRASTO POVERTA' 2021-2023			0,00	3.365.647,96	0,00	0,00	0,00	0,00	3.365.647,96	0,00
	2022C309: CONTRIBUTO CARIPARO PER PROGETTO MOSAICO ANIMAZIONE DI STRADA	13042780	Contratti di servizio pubblico - Vedi E. Cap. 20015835 - Acquisto di beni e servizi	0,00	20.000,00	20.000,00	0,00	0,00	0,00	0,00	0,00
	2022C314: CONTRIBUTO DELLO STATO PER INIZIATIVE DI MOBILITY MANAGEMENT	14303210	Trasferimenti correnti a altre imprese - Vedi E. Cap. 20021700 - Trasferimenti correnti	0,00	129.841,57	2.562,45	0,00	0,00	0,00	127.279,12	0,00
	2022C316: CONTRIBUTO ANCI VENETO PER FONDO INNOVAZIONE TECNOLOGICA E DIGITALIZZAZIONE PA			0,00	9.100,00	0,00	0,00	0,00	0,00	9.100,00	0,00



**BILANCIO DI PREVISIONE 2023**  
**ELENCO ANALITICO DELLE RISORSE VINCOLATE NEL RISULTATO DI AMMINISTRAZIONE PRESUNTO**

Capitolo di Entrata	Descrizione	Capitolo di Spesa	Descrizione	Risorse vinc al 1/1/2022	Entrate vincolate accertate nell'esercizio 2022 (dati presunti)	Impegni presunti exerc. 2022 finanziati da entrate vincolate accertate nell'esercizio o da quote vincolate del risultato di amministrazione (dati presunti)	Fondo plur. vinc. al 31/12/2022 finanziato da entrate vincolate accertate nell'esercizio o da quote vincolate del risultato di amministrazione (dati presunti)	Cancellazione nell'esercizio 2022 di residui attivi vincolati o eliminazione del vincolo su quote del risultato di amministrazione (+) e cancellazione nell'esercizio 2022 di residui passivi finanziati da risorse vincolate (-) (gestione dei residui) (dati presunti)	Cancellazione nell'esercizio 2022 di impegni finanziati dal fondo pluriennale vincolato dopo l'approvazione del rendiconto dell'esercizio 2021 non reimpegnati nell'esercizio 2022 (+)	Risorse vincolate nel risultato di amministrazione presunto al 31/12/2022	Risorse vincolate presunte al 31/12/2022 applicate al primo esercizio del bilancio di previsione
				(a)	(b)	(c)	(d)	(e)	(f)	(g)=(a)+(b)-(c)-(d)-(e)+(f)	(i)
	2022C318: CONTRIBUTO DA PRIVATI PER PROGETTO WHISTLE PROJECT ERASMUS SPORT	13137810	Altri beni di consumo - Vedi E. Cap. 20010505 - Acquisto di beni e servizi	0,00	16.325,00	1.433,50	0,00	0,00	0,00	14.891,50	0,00
	2022C320: ENTRATE DA AMM.NI LOCALI RIMBORSI QUOTE ATTIVAZIONE SERVIZI PERSONE E FAMIGLIE IN DIFFICOLTA'			0,00	1.033,74	0,00	0,00	0,00	0,00	1.033,74	0,00
	2022C321: CONTRIBUTO DELLO STATO PER TRASPORTO SCOLASTICO STUDENTI DISABILI			0,00	62.557,92	0,00	0,00	0,00	0,00	62.557,92	0,00
	2022C330P: PNRR_M5C2.111.2_ATS_PERSONE_CON_DISABILITA' CONTR MIN LAV POL SOC - PERCORSI AUTONOMIA - PROGETTO 3			0,00	71.147,85	0,00	0,00	0,00	0,00	71.147,85	71.147,85
	2022C331P: PNRR_M5C2.111.2_ATS_PERSONE_CON_DISABILITA' - CONTR MIN LAV POL SOC - PERCORSI DI AUTONOMIA - PROG 2			0,00	71.147,84	0,00	0,00	0,00	0,00	71.147,84	71.147,84
	2022C332P: PNRR_M5C2.111.2_ATS_PERSONE_CON_DISABILITA' - CONTR MIN LAV POL SOC - PERCORSI AUTONOMIA - PROG 1			0,00	71.286,70	0,00	0,00	0,00	0,00	71.286,70	71.286,70
	2022C333: CONTRIBUTO DELLO STATO PER ACQUISTO LIBRI PER CENTRO DOCUMENTAZIONE INFANZIA	13121210	Altri beni di consumo - Vedi E. Cap. 20009730 - Acquisto di beni e servizi	0,00	1.871,17	1.871,17	0,00	0,00	0,00	0,00	0,00

**BILANCIO DI PREVISIONE 2023**  
**ELENCO ANALITICO DELLE RISORSE VINCOLATE NEL RISULTATO DI AMMINISTRAZIONE PRESUNTO**

Capitolo di Entrata	Descrizione	Capitolo di Spesa	Descrizione	Risorse vinc al 1/1/2022	Entrate vincolate accertate nell'esercizio 2022 (dati presunti)	Impegni presunti exerc. 2022 finanziati da entrate vincolate accertate nell'esercizio o da quote vincolate del risultato di amministrazione (dati presunti)	Fondo plur. vinc. al 31/12/2022 finanziato da entrate vincolate accertate nell'esercizio o da quote vincolate del risultato di amministrazione (dati presunti)	Cancellazione nell'esercizio 2022 di residui attivi vincolati o eliminazione del vincolo su quote del risultato di amministrazione (+) e cancellazione nell'esercizio 2022 di residui passivi finanziati da risorse vincolate (-) (gestione dei residui) (dati presunti)	Cancellazione nell'esercizio 2022 di impegni finanziati dal fondo pluriennale vincolato dopo l'approvazione del rendiconto dell'esercizio 2021 non reimpegnati nell'esercizio 2022 (+)	Risorse vincolate nel risultato di amministrazione presunto al 31/12/2022	Risorse vincolate presunte al 31/12/2022 applicate al primo esercizio del bilancio di previsione
				(a)	(b)	(c)	(d)	(e)	(f)	(g)=(a)+(b) -(c)-(d)-(e)+(f)	(i)
	2022C336P: PNRR_M1C111.2_CLOUD PER LE PA LOCALI CONTRIBUTO DELLO STATO	13049405	NGEU PNRR_M1C111.2_CLOUD - H91C22000350006 - Servizi informatici e di telecomunicazioni - Vedi E. Cap. 20010050 - Acquisto di beni e servizi	0,00	747.654,00	53.963,68	0,00	0,00	0,00	693.690,32	0,00
	2022CT01: RIMBORSO IMUT-TASI PER SPESE C/CAPITALE			0,00	307.444,61	0,00	0,00	0,00	0,00	307.444,61	0,00
	2022E001: POR-FERS 2014-2020 SVILUPPO URBANO MY CITY	22123450	Software - VEDI ENTRATA CAP. 40104710 - Investimenti fissi lordi e acquisto di terreni	0,00	222.610,92	75.008,00	0,00	0,00	0,00	147.602,92	0,00
	2022E002: POR-FERS 2014-2020 SVILUPPO URBANO MY DATA	22123460	Software - VEDI ENTRATA CAP. 40104705 - Investimenti fissi lordi e acquisto di terreni	0,00	150.972,89	150.972,89	0,00	0,00	0,00	0,00	0,00
	2022E003: CONTRIBUTO U.E. FINANZIAMENTO POR-FESR 2014-2020 ASSE 2 AZIONE 2.2.1. RAZIONALIZZAZIONE DATA CENTER	22377025	PROGETTO POR-FESR 2014-2020 ASSE 2 AZIONE 2.2.1 RAZIONALIZZAZIONE DEI DATA CENTER - Impianti e macchinari - Vedi E. Cap. 40104715 - Investimenti fissi lordi e acquisto di terreni	0,00	241.702,23	241.702,23	0,00	0,00	0,00	0,00	0,00
	2022P003: CONTRIBUTO G.S.E. PER REALIZZAZIONE IMPIANTI FOTOV	23178800	Contributi agli investimenti a altre Imprese - VEDI E. CAP. 40154400 - Contributi agli investimenti	0,00	2.240.000,00	2.240.000,00	0,00	0,00	0,00	0,00	0,00
	2022P021: CONTRIBUTO PER RISARCIMENTO DANNI(VEDI V.2016P006)			0,00	4.406,55	0,00	0,00	0,00	0,00	4.406,55	0,00
	2022P054: CONTRIBUTO DA PRIVATI PER CASTELLO CARRARESÌ	22500360	LLPP EDP 2021/053 CASTELLO CARRARESÌ - RESTAURO ALA EST - FINANZIATO CON CONTRIBUTI DA PRIVATI - Investimenti fissi lordi e acquisto di terreni	0,00	0,00	0,00	1.250.000,00	-1.250.000,00	0,00	0,00	0,00

**BILANCIO DI PREVISIONE 2023**  
**ELENCO ANALITICO DELLE RISORSE VINCOLATE NEL RISULTATO DI AMMINISTRAZIONE PRESUNTO**

Capitolo di Entrata	Descrizione	Capitolo di Spesa	Descrizione	Risorse vinc al 1/1/2022	Entrate vincolate accertate nell'esercizio 2022 (dati presunti)	Impegni presunti exerc. 2022 finanziati da entrate vincolate accertate nell'esercizio o da quote vincolate del risultato di amministrazione (dati presunti)	Fondo plur. vinc. al 31/12/2022 finanziato da entrate vincolate accertate nell'esercizio o da quote vincolate del risultato di amministrazione (dati presunti)	Cancellazione nell'esercizio 2022 di residui attivi vincolati o eliminazione del vincolo su quote del risultato di amministrazione (+) e cancellazione nell'esercizio 2022 di residui passivi finanziati da risorse vincolate (-) (gestione dei residui) (dati presunti)	Cancellazione nell'esercizio 2022 di impegni finanziati dal fondo pluriennale vincolato dopo l'approvazione del rendiconto dell'esercizio 2021 non reimpegnati nell'esercizio 2022 (+)	Risorse vincolate nel risultato di amministrazione presunto al 31/12/2022	Risorse vincolate presunte al 31/12/2022 applicate al primo esercizio del bilancio di previsione
				(a)	(b)	(c)	(d)	(e)	(f)	(g)=(a)+(b) -(c)-(d)-(e)+(f)	(i)
	2022P064: TRASF DA PRIVATI PER CONTR.GSE(DM16/2/216)"C.T.2.0		Investimenti fissi lordi e acquisto di terreni	0,00	75.110,50	37.285,64	0,00	0,00	0,00	37.824,86	0,00
	2022P071: TRASFERIMENTI IN CONTO CAPITALE (ART BONUS)			0,00	43.000,00	0,00	0,00	0,00	0,00	43.000,00	0,00
	2022P099: CONTRIB PRIVATI RESTAURO SISTEMA BASTIONATO CINQUECENTESCO TRA BASTIONE ALICORNO E SARACINESCA	22500400	LLPP EDP 2021/061 RESTAURO DEL SISTEMA BASTIONATO CINQUECENTESCO TRATTO MURARIO COMPRESO TRA IL BASTIONE ALICORNO ED BASTIONE SARACINESCA - FINANZIATO CON ALIENAZIONI PATRIMONIALI E CON CONTRIBUTI STATALI - Investimenti fissi lordi e acquisto di terreni	0,00	0,00	0,00	1.000.000,00	-1.000.000,00	0,00	0,00	0,00
	2022P107: CONTRIBUTO PRIVATI PER REALIZZAZIONE IMPIANTI CLIMATIZZAZIONE ASILI NIDO E SCUOLE INFANZIA	22501545	LLPP EDP 2022/050 - Realizzazione di impianti di climatizzazione su asili nido e scuole infanzia - Climatizzazione su asili nido - FINANZIATO CON CONTRIBUTI PRIVATI - Investimenti fissi lordi e acquisto di terreni	0,00	0,00	0,00	280.000,00	-280.000,00	0,00	0,00	0,00
	2022P108: CONTRIBUTI PRIVATI NUOVE ROTATORIE AL CONFINE PONTE SAN NICOLO'-VIA PIOVESE-PIZZAMANO-DA RIO-CAVOUR	22501590	LLPP OPI 2022/008 - Nuove rotatorie al confine con Ponte San Nicolo': via Piovese - via Pizzamano - Via A. Da Rio - via Cavour - Ponte san Nicolo' - FINANZIATO CON CONTRIBUTI COMUNALI - Investimenti fissi lordi e acquisto di terreni	0,00	0,00	0,00	125.000,00	-125.000,00	0,00	0,00	0,00
	2022P113: CONTRIBUTO CARIPARO PROGETTO EX SCUOLA MONTEGRAPPA	22042760	Mobili e arredi - Vedi E. Cap. 40155200 - Investimenti fissi lordi e acquisto di terreni	0,00	50.000,00	50.000,00	0,00	0,00	0,00	0,00	0,00

**BILANCIO DI PREVISIONE 2023**  
**ELENCO ANALITICO DELLE RISORSE VINCOLATE NEL RISULTATO DI AMMINISTRAZIONE PRESUNTO**

Capitolo di Entrata	Descrizione	Capitolo di Spesa	Descrizione	Risorse vinc al 1/1/2022	Entrate vincolate accertate nell'esercizio 2022 (dati presunti)	Impegni presunti exerc. 2022 finanziati da entrate vincolate accertate nell'esercizio o da quote vincolate del risultato di amministrazione (dati presunti)	Fondo plur. vinc. al 31/12/2022 finanziato da entrate vincolate accertate nell'esercizio o da quote vincolate del risultato di amministrazione (dati presunti)	Cancellazione nell'esercizio 2022 di residui attivi vincolati o eliminazione del vincolo su quote del risultato di amministrazione (+) e cancellazione nell'esercizio 2022 di residui passivi finanziati da risorse vincolate (-) (gestione dei residui) (dati presunti)	Cancellazione nell'esercizio 2022 di impegni finanziati dal fondo pluriennale vincolato dopo l'approvazione del rendiconto dell'esercizio 2021 non reimpegnati nell'esercizio 2022 (+)	Risorse vincolate nel risultato di amministrazione presunto al 31/12/2022	Risorse vincolate presunte al 31/12/2022 applicate al primo esercizio del bilancio di previsione
				(a)	(b)	(c)	(d)	(e)	(f)	(g)=(a)+(b) -(c)-(d)-(e)+(f)	(i)
	2022P114: CONTRIBUTI DA ASSOCIAZIONI PRIVATE CAMPANA DELLA PACE	22189515	Altri beni materiali - Vedi E. Cap. 40157525 - Investimenti fissi lordi e acquisto di terreni	0,00	500,00	500,00	0,00	0,00	0,00	0,00	0,00
	2022P116: CONTRIBUTO CARIPARO ADEGUAMENTO ENERGETICO DEGLI IMPIANTI SPORTIVI CITTADINI NUOVA ILLUMINAZIONE	22800120	LLPP EDP 2022/073 ADEGUAMENTO ENERGETICO DEGLI IMPIANTI SPORTIVI CITTADINI - NUOVA ILLUMINAZIONE - Vedi E. Cap. 40156310 - Investimenti fissi lordi e acquisto di terreni	0,00	500.000,00	500.000,00	0,00	0,00	0,00	0,00	0,00
	2022P118: CONTRIBUTO FONDAZIONE CARIPARO PER PROGETTO URBAN FARM NEL PARCO AGRICOLO DEL BASSO ISONZO	22800125	LLPP VER 2022/018 PROGETTO URBAN FARM NEL PARCO AGRICOLO DEL BASSO ISONZO - PRIMO STRALCIO - Vedi E. Cap. 40118120 - Investimenti fissi lordi e acquisto di terreni	0,00	250.000,00	250.000,00	0,00	0,00	0,00	0,00	0,00
	2022R002: CONTRIBUTO DELLA REGIONE TRASPORTO PUBBLICO	23186105	Contributi agli investimenti a altre imprese partecipate - VEDI ENTRATA CAP. 40113200 - Contributi agli investimenti	0,00	1.058.868,00	923.136,00	0,00	0,00	0,00	135.732,00	0,00
	2022R028: CONTRIBUTO DELLA REGIONE PER ACQUISTO MATERIALE PER POTENZIAMENTO OPERATIVITA'	22185915	Attrezzature - Vedi E. Cap. 40103410 - Investimenti fissi lordi e acquisto di terreni	0,00	22.528,04	815,44	0,00	0,00	0,00	21.712,60	0,00
	2022R038: CONTRIBUTO REGIONE TRAMITE IRECOOP PROGETTO ROAD MAP	22123400	Hardware - Investimenti fissi lordi e acquisto di terreni	0,00	49.190,40	49.190,40	0,00	0,00	0,00	0,00	0,00

**BILANCIO DI PREVISIONE 2023**  
**ELENCO ANALITICO DELLE RISORSE VINCOLATE NEL RISULTATO DI AMMINISTRAZIONE PRESUNTO**

Capitolo di Entrata	Descrizione	Capitolo di Spesa	Descrizione	Risorse vinc al 1/1/2022	Entrate vincolate accertate nell'esercizio 2022 (dati presunti)	Impegni presunti exerc. 2022 finanziati da entrate vincolate accertate nell'esercizio o da quote vincolate del risultato di amministrazione (dati presunti)	Fondo plur. vinc. al 31/12/2022 finanziato da entrate vincolate accertate nell'esercizio o da quote vincolate del risultato di amministrazione (dati presunti)	Cancellazione nell'esercizio 2022 di residui attivi vincolati o eliminazione del vincolo su quote del risultato di amministrazione (+) e cancellazione nell'esercizio 2022 di residui passivi finanziati da risorse vincolate (-) (gestione dei residui) (dati presunti)	Cancellazione nell'esercizio 2022 di impegni finanziati dal fondo pluriennale vincolato dopo l'approvazione del rendiconto dell'esercizio 2021 non reimpegnati nell'esercizio 2022 (+)	Risorse vincolate nel risultato di amministrazione presunto al 31/12/2022	Risorse vincolate presunte al 31/12/2022 applicate al primo esercizio del bilancio di previsione
				(a)	(b)	(c)	(d)	(e)	(f)	(g)=(a)+(b)-(c)-(d)-(e)+(f)	(i)
	2022R039: CONTRIBUTO REGIONE RISANAMENTO CONSERVATIVO ALLOGGI VIA ARMISTIZIO N. 243	22501380	LLPP EDP 2022/017 Risanamento conservativo di n. 5 alloggi siti in via Armistizio civ. 243 - FIANZIATO CON CONTRIBUTI REGIONALI - Investimenti fissi lordi e acquisto di terreni	0,00	0,00	0,00	125.000,00	-125.000,00	0,00	0,00	0,00
	2022R041: CONTRIBUTO DELLA REGIONE PER BONIFICA VIA TRIESTE EX CLEDCA	22610010	LLPP OPI 2022/026 Bonifica via Trieste ex CLEDCA - Vedi E. Cap. 40158130 - Investimenti fissi lordi e acquisto di terreni	0,00	100.000,00	100.000,00	0,00	0,00	0,00	0,00	0,00
	2022R042: CONTRIBUTO DELLA REGIONE PER ACQUISTO VEICOLI			0,00	40.500,00	0,00	0,00	0,00	0,00	40.500,00	0,00
	2022R043: CONTRIBUTO REGIONE (DGRV 245 DEL 29/11/2021) PER RIQUALIFICAZIONE DEI FABBRICATI VIA STELLA	22157020	Riqualificazione di fabbricati in via Stella 2-4 e 2A-6 - Vedi E. Cap. 40157030 - Investimenti fissi lordi e acquisto di terreni	0,00	2.123,00	2.123,00	0,00	0,00	0,00	0,00	0,00
	2022R044: CONTRIBUTO REGIONE (DGRV 245 DEL 29/11/2021) PER RIQUALIFICAZIONE DEI FABBRICATI VIA STELLA	22157025	Riqualificazione fabbricato via Stella 8A-8B - Vedi E. Cap. 40157035 - Investimenti fissi lordi e acquisto di terreni	0,00	2.123,00	2.123,00	0,00	0,00	0,00	0,00	0,00
	2022S001: CONTRIBUTO STATO PER ATTIVITA' SETTORE DEMOGRAFICI			0,00	9.647,40	0,00	0,00	0,00	0,00	9.647,40	0,00
	2022S029: CONTRIBUTO DELLO STATO PER AREA BOSCHETTI-BP	22315105	Riqualificazione area di P.le Boschetti VEDI E. CAP. 40096000 - 40096005 - 40101000 - Investimenti fissi lordi e acquisto di terreni	0,00	219.862,50	219.862,50	0,00	0,00	0,00	0,00	0,00
	2022S039: CONTRIBUTO DELLO STATO PER REALIZZAZIONE SIR 3			0,00	7.840.000,00	0,00	0,00	0,00	0,00	7.840.000,00	0,00

**BILANCIO DI PREVISIONE 2023**  
**ELENCO ANALITICO DELLE RISORSE VINCOLATE NEL RISULTATO DI AMMINISTRAZIONE PRESUNTO**

Capitolo di Entrata	Descrizione	Capitolo di Spesa	Descrizione	Risorse vinc al 1/1/2022	Entrate vincolate accertate nell'esercizio 2022 (dati presunti)	Impegni presunti exerc. 2022 finanziati da entrate vincolate accertate nell'esercizio o da quote vincolate del risultato di amministrazione (dati presunti)	Fondo plur. vinc. al 31/12/2022 finanziato da entrate vincolate accertate nell'esercizio o da quote vincolate del risultato di amministrazione (dati presunti)	Cancellazione nell'esercizio 2022 di residui attivi vincolati o eliminazione del vincolo su quote del risultato di amministrazione (+) e cancellazione nell'esercizio 2022 di residui passivi finanziati da risorse vincolate (-) (gestione dei residui) (dati presunti)	Cancellazione nell'esercizio 2022 di impegni finanziati dal fondo pluriennale vincolato dopo l'approvazione del rendiconto dell'esercizio 2021 non reimpegnati nell'esercizio 2022 (+)	Risorse vincolate nel risultato di amministrazione presunto al 31/12/2022	Risorse vincolate presunte al 31/12/2022 applicate al primo esercizio del bilancio di previsione
				(a)	(b)	(c)	(d)	(e)	(f)	(g)=(a)+(b) -(c)-(d)-(e)+(f)	(i)
2022S046:	PNRR_M2C4I2.2-A_illuminazione CONTR.TO STATO EFFICIENZA ENERGETICA -D.L. 34/2019	22220050	NGEU LLPP EDP 2022/067 - PNRR_M2C4I2.2-A_illuminazione - H94F22000270006 - Efficientamento energetico di alcuni impianti di illuminazione pubblica - Vedi E. Cap. 40158610 - Investimenti fissi lordi e acquisto di terreni	0,00	210.000,00	210.000,00	0,00	0,00	0,00	0,00	0,00
2022S052:	CONTRIBUTO DELLO STATO CASTELLO CARRARESI ALA EST	22500355	LLPP EDP 2021/053 CASTELLO CARRARESI - RESTAURO ALA EST - FINANZIATO CON CONTRIBUTI STATALI - Investimenti fissi lordi e acquisto di terreni	0,00	0,00	0,00	1.300.000,00	-1.300.000,00	0,00	0,00	0,00
2022S064:	CONTRIBUTO MINISTERO FAVORE I COMUNI CAPOLUOGO PROVINCE AD ALTO INQUINAMENTO	23112420	Contributi agli investimenti a imprese controllate - VEDI ENTRATE CAP. 40120010 - Contributi agli investimenti	0,00	2.133.459,60	2.133.459,60	0,00	0,00	0,00	0,00	0,00
2022S068:	PNRR_M2C4I2.2-B_ponti.viadotti CONTRIB STATO L145/2018-RECUPERO PONTE BACCHIGLIONE-KENNEDY/ESPERANTO			0,00	0,00	0,00	0,00	-497.500,00	0,00	497.500,00	0,00
2022S069:	PNRR_M2C4I2.2-B_ponti.viadotti CONTRIBUTO STATO L. 145/2018-INTERVENTI MANUTENTIVI PONTI IN MURATURA	22200985	NGEU LLPP OPI 2020/043 - PNRR_M2C4I2.2_LAMINAZIONE_BUR - H97B20006310001 - "Intervento preventivo in aree a elevato rischio idraulico - Realizzazione invasi di laminazione bacino Brusegana - C.so Australia" - VEDI ENTRATA CAP. 40159300 - Investimenti fissi lordi e acquisto di terreni	0,00	0,00	0,00	490.000,00	-490.000,00	0,00	0,00	0,00

**BILANCIO DI PREVISIONE 2023**  
**ELENCO ANALITICO DELLE RISORSE VINCOLATE NEL RISULTATO DI AMMINISTRAZIONE PRESUNTO**

Capitolo di Entrata	Descrizione	Capitolo di Spesa	Descrizione	Risorse vinc al 1/1/2022	Entrate vincolate accertate nell'esercizio 2022 (dati presunti)	Impegni presunti eserc. 2022 finanziati da entrate vincolate accertate nell'esercizio o da quote vincolate del risultato di amministrazione (dati presunti)	Fondo plur. vinc. al 31/12/2022 finanziato da entrate vincolate accertate nell'esercizio o da quote vincolate del risultato di amministrazione (dati presunti)	Cancellazione nell'esercizio 2022 di residui attivi vincolati o eliminazione del vincolo su quote del risultato di amministrazione (+) e cancellazione nell'esercizio 2022 di residui passivi finanziati da risorse vincolate (-) (gestione dei residui) (dati presunti)	Cancellazione nell'esercizio 2022 di impegni finanziati dal fondo pluriennale vincolato dopo l'approvazione del rendiconto dell'esercizio 2021 non reimpegnati nell'esercizio 2022 (+)	Risorse vincolate nel risultato di amministrazione presunto al 31/12/2022	Risorse vincolate presunte al 31/12/2022 applicate al primo esercizio del bilancio di previsione
				(a)	(b)	(c)	(d)	(e)	(f)	(g)=(a)+(b) -(c)-(d)-(e)+(f)	(i)
	2022S070: PNRR_M2C4I2.2-B_ponti.viadotti CONTRIB. STATO L.145/2018-INTERVENTI MANUTENTIVI PONTI C.A.E ACCIAIO			0,00	0,00	0,00	0,00	-490.000,00	0,00	490.000,00	0,00
	2022S071: PNRR_M2C4I2.2-B_ponti.viadotti CONTRIBUTO STATO LEGGE 145/2018-PONTE PALEOCAPA	22201020	NGEU LLPP OPI 2020/048 - PNRR_M2C4I2.2-B_ponti.viadotti - H97H20001120001 - Manut straord ponti e viadotti - recupero strutturale del ponte Paleocapa - FINANZIATO CON CONTRIBUTO DELLO STATO - VEDI ENTRATA CAP. 40159320 - Investimenti fissi lordi e acquisto di terreni	0,00	80.000,00	80.000,00	0,00	0,00	0,00	0,00	0,00
	2022S072: PNRR_M2C4I2.2-B_ponti.viadotti CONTRIB. L.145/2018-SOST. GIUNTI PONTI-CAVALCAVIA MESSA IN SICUREZZA	22201005	NGEU LLPP OPI 2020/047 - PNRR_M2C4I2.2-B_ponti.viadotti - H97H20001080001 - Manut Straord strade messa in sic. di tratti di viabilità - ripristino sostituz. giunti ponti e cavalcavia con messa in sicurezza idraulica impalcati- V. E. CAP. 40159325 - Investimenti fissi lordi e acquisto di terreni	0,00	0,00	0,00	280.000,00	-280.000,00	0,00	0,00	0,00
	2022S074: CONTRIBUTO DELLO STATO PER PIANO PERIFERIE			0,00	456.829,31	0,00	0,00	0,00	0,00	456.829,31	0,00
	2022S076: CONTRIB. MIN. INFRASTRUTTURE E TRASPORTI FONDO PROGETTAZIONE OPERE D.M. 171/2019 E 594	22186845	Incarichi professionali per la realizzazione di investimenti - VEDI ENTRATA CAP. 40158620 - Investimenti fissi lordi e acquisto di terreni	0,00	36.600,00	36.600,00	0,00	0,00	0,00	0,00	0,00

**BILANCIO DI PREVISIONE 2023**  
**ELENCO ANALITICO DELLE RISORSE VINCOLATE NEL RISULTATO DI AMMINISTRAZIONE PRESUNTO**

Capitolo di Entrata	Descrizione	Capitolo di Spesa	Descrizione	Risorse vinc al 1/1/2022	Entrate vincolate accertate nell'esercizio 2022 (dati presunti)	Impegni presunti eserc. 2022 finanziati da entrate vincolate accertate nell'esercizio o da quote vincolate del risultato di amministrazione (dati presunti)	Fondo plur. vinc. al 31/12/2022 finanziato da entrate vincolate accertate nell'esercizio o da quote vincolate del risultato di amministrazione (dati presunti)	Cancellazione nell'esercizio 2022 di residui attivi vincolati o eliminazione del vincolo su quote del risultato di amministrazione (+) e cancellazione nell'esercizio 2022 di residui passivi finanziati da risorse vincolate (-) (gestione dei residui) (dati presunti)	Cancellazione nell'esercizio 2022 di impegni finanziati dal fondo pluriennale vincolato dopo l'approvazione del rendiconto dell'esercizio 2021 non reimpegnati nell'esercizio 2022 (+)	Risorse vincolate nel risultato di amministrazione presunto al 31/12/2022	Risorse vincolate presunte al 31/12/2022 applicate al primo esercizio del bilancio di previsione
				(a)	(b)	(c)	(d)	(e)	(f)	(g)=(a)+(b) -(c)-(d)-(e)+(f)	(i)
	2022S078: PNRR_M5C2I2.1_rig.urbana CONTRIBUTO STATO MOBILITA' SOSTENIBILE BICIPOLITANA MURA NORD	22800000	NGEU LLPP OPI 2021/093 - PNRR_M5C2I2.1_rig.urbana - H91B21001660001 - MOBILITA' SOSTENIBILE BICIPOLITANA MURA NORD - VEDI ENTRATA CAP. 40187000 - Investimenti fissi lordi e acquisto di terreni	0,00	70.000,00	0,00	70.000,00	0,00	0,00	0,00	0,00
	2022S079: PNRR_M5C2I2.1_rig.urbana CONTRIBUTO STATO MOBILITA' SOSTENIBILE BICIPOLITANA MURA OVEST	22800005	NGEU LLPP OPI 2021/094 - PNRR_M5C2I2.1_rig.urbana - H91B21001670001 - MOBILITA' SOSTENIBILE BICIPOLITANA MURA OVEST - VEDI ENTRATA CAP. 40187005 - Investimenti fissi lordi e acquisto di terreni	0,00	80.000,00	0,00	80.000,00	0,00	0,00	0,00	0,00
	2022S080: PNRR_M5C2I2.1_rig.urbana CONTRIBUTO STATO MOBILITA' SOSTENIBILE BICIPOLITANA 4 CHIESANUOVA	22800010	NGEU LLPP OPI 2021/095 - PNRR_M5C2I2.1_rig.urbana - H91B21001680001 - MOBILITA' SOSTENIBILE BICIPOLITANA 4 CHIESANUOVA - VEDI ENTRATA CAP. 40187010 - Investimenti fissi lordi e acquisto di terreni	0,00	50.000,00	0,00	50.000,00	0,00	0,00	0,00	0,00
	2022S081: PNRR_M5C2I2.1_rig.urbana CONTRIBUTO STATO MOBILITA' SOSTENIBILE BICIPOLITANA 5 COLLI	22800015	NGEU LLPP OPI 2021/096 - PNRR_M5C2I2.1_rig.urbana - H91B21001690001 - MOBILITA' SOSTENIBILE BICIPOLITANA 5 COLLI - VEDI ENTRATA CAP. 40187015 - Investimenti fissi lordi e acquisto di terreni	0,00	70.000,00	0,00	70.000,00	0,00	0,00	0,00	0,00



**BILANCIO DI PREVISIONE 2023**  
**ELENCO ANALITICO DELLE RISORSE VINCOLATE NEL RISULTATO DI AMMINISTRAZIONE PRESUNTO**

Capitolo di Entrata	Descrizione	Capitolo di Spesa	Descrizione	Risorse vinc al 1/1/2022	Entrate vincolate accertate nell'esercizio 2022 (dati presunti)	Impegni presunti exerc. 2022 finanziati da entrate vincolate accertate nell'esercizio o da quote vincolate del risultato di amministrazione (dati presunti)	Fondo plur. vinc. al 31/12/2022 finanziato da entrate vincolate accertate nell'esercizio o da quote vincolate del risultato di amministrazione (dati presunti)	Cancellazione nell'esercizio 2022 di residui attivi vincolati o eliminazione del vincolo su quote del risultato di amministrazione (+) e cancellazione nell'esercizio 2022 di residui passivi finanziati da risorse vincolate (-) (gestione dei residui) (dati presunti)	Cancellazione nell'esercizio 2022 di impegni finanziati dal fondo pluriennale vincolato dopo l'approvazione del rendiconto dell'esercizio 2021 non reimpegnati nell'esercizio 2022 (+)	Risorse vincolate nel risultato di amministrazione presunto al 31/12/2022	Risorse vincolate presunte al 31/12/2022 applicate al primo esercizio del bilancio di previsione
				(a)	(b)	(c)	(d)	(e)	(f)	(g)=(a)+(b) -(c)-(d)-(e)+(f)	(i)
	2022S082: PNRR_M5C2I2.1_rig.urbana CONTRIBUTO STATO MOBILITA' SOSTENIBILE ACCESSIBILITA' PALEOCAPA	22800020	NGEU LLPP OPI 2021/097 - PNRR_M5C2I2.1_rig.urbana - H91B21001700001 - MOBILITA' SOSTENIBILE ACCESSIBILITA' PALEOCOPA - VEDI ENTRATA CAP. 40187020 - Investimenti fissi lordi e acquisto di terreni	0,00	210.000,00	100.745,09	109.254,91	0,00	0,00	0,00	0,00
	2022S083: PNRR_M5C2I2.1_rig.urbana CONTR. STATO MOBILITA' SOSTENIBILE BICIPOLITANA MURA SUD-MANDRIA BASSANELLO	22800025	NGEU LLPP OPI 2021/098 - PNRR_M5C2I2.1_rig.urbana - H91B21001710001 - MOBILITA' SOSTENIBILE BICIPOLITANA MURA SUD-TRATTO MANDRIA BASSANELLO - VEDI ENTRATA CAP. 40187025 - Investimenti fissi lordi e acquisto di terreni	0,00	210.000,00	0,00	210.000,00	0,00	0,00	0,00	0,00
	2022S084: PNRR_M5C2I2.1_rig.urbana CONTRIBUTO STATO MOBILITA' SOSTENIBILE RIQUALIFICAZIONE 58° FANTERIA	22800030	NGEU LLPP OPI 2021/099 - PNRR_M5C2I2.1_rig.urbana - H91B21001720001 - MOBILITA' SOSTENIBILE RIQUALIFICAZIONE 58° FANTERIA - VEDI ENTRATA CAP. 40187030 - Investimenti fissi lordi e acquisto di terreni	0,00	85.000,00	0,00	85.000,00	0,00	0,00	0,00	0,00
	2022S085: PNRR_M5C2I2.1_rig.urbana CONTRIBUTO STATO MOBILITA' SOSTENIBILE BICIPOLITANA SUD-EST	22800035	NGEU LLPP OPI 2021/100 - PNRR_M5C2I2.1_rig.urbana - H91B21001730001 - MOBILITA' SOSTENIBILE BICIPOLITANA SUD-EST - VEDI ENTRATA CAP. 40187035 - Investimenti fissi lordi e acquisto di terreni	0,00	95.000,00	0,00	95.000,00	0,00	0,00	0,00	0,00

**BILANCIO DI PREVISIONE 2023**  
**ELENCO ANALITICO DELLE RISORSE VINCOLATE NEL RISULTATO DI AMMINISTRAZIONE PRESUNTO**

Capitolo di Entrata	Descrizione	Capitolo di Spesa	Descrizione	Risorse vinc al 1/1/2022	Entrate vincolate accertate nell'esercizio 2022 (dati presunti)	Impegni presunti exerc. 2022 finanziati da entrate vincolate accertate nell'esercizio o da quote vincolate del risultato di amministrazione (dati presunti)	Fondo plur. vinc. al 31/12/2022 finanziato da entrate vincolate accertate nell'esercizio o da quote vincolate del risultato di amministrazione (dati presunti)	Cancellazione nell'esercizio 2022 di residui attivi vincolati o eliminazione del vincolo su quote del risultato di amministrazione (+) e cancellazione nell'esercizio 2022 di residui passivi finanziati da risorse vincolate (-) (gestione dei residui) (dati presunti)	Cancellazione nell'esercizio 2022 di impegni finanziati dal fondo pluriennale vincolato dopo l'approvazione del rendiconto dell'esercizio 2021 non reimpegnati nell'esercizio 2022 (+)	Risorse vincolate nel risultato di amministrazione presunto al 31/12/2022	Risorse vincolate presunte al 31/12/2022 applicate al primo esercizio del bilancio di previsione
				(a)	(b)	(c)	(d)	(e)	(f)	(g)=(a)+(b) -(c)-(d)-(e)+(f)	(i)
	2022S086: PNRR_M5C2I2.1_rig.urbana CONTR.STATO MOBILITA' SOST. RIQUALIF. PONTECORVO-BICIPOLITANA 12aFACCIOLATI	22800040	NGEU LLPP OPI 2021/101 - PNRR_M5C2I2.1_rig.urbana - H91B21001740001 - MOBILITA' SOSTENIBILE RIQUALIFCAZ. PONTECORVO-BICIPOLITANA 12a FACCIOLATI - VEDI ENTRTA CAP. 40187040 - Investimenti fissi lordi e acquisto di terreni	0,00	75.000,00	0,00	75.000,00	0,00	0,00	0,00	0,00
	2022S087: PNRR_M5C2I2.1_rig.urbana CONTRIBUTO STATO RESTAURO DELL'ALA NORD DEL CASTELLO DEI CARRARESI	22800045	NGEU LLPP EDP 2021/102 - PNRR_M5C2I2.1_rig.urbana - H95F21000270001 - RESTAURO DELL'ALA NORD DEL CASTELLO DEI CARRARESI - VEDI ENTRATA CAP. 40187045-40158475 - Investimenti fissi lordi e acquisto di terreni	0,00	500.000,00	107.098,85	372.763,45	0,00	0,00	20.137,70	0,00
	2022S088: PNRR_M5C2I2.1_rig.urbana CONTRIB.STATO COSTRUZ. AULA POLIVALENTE C/O SCUOLA PRIMARIA LOMBARDO RADICE	22800050	NGEU LLPP EDP 2021/090 - PNRR_M5C2I2.1_rig.urbana - H91B21001630001 - COSTRUZIONE AULA POLIVALENTE C/O SCUOLA PRIMARIA LOMBARDO RADICE VIA CIAMICIAN N. 3 - VEDI ENTRATA CAP. 40187050 - Investimenti fissi lordi e acquisto di terreni	0,00	50.000,00	0,00	50.000,00	0,00	0,00	0,00	0,00
	2022S089: PNRR_M5C2I2.1_rig.urbana CONTRIBUTO STATO PALAGHIACCIO PLEBISCITO-COMPLETAM. PRIMO PIANO	22800055	NGEU LLPP EDP 2021/103 - PNRR_M5C2I2.1_rig.urbana - H97H21000770001 - PALAGHIACCIO PLEBISCITO-COMPLETAMENTO DEL PRIMO PIANO-VEDI ENTRATA CAP. 40187055 - Investimenti fissi lordi e acquisto di terreni	0,00	50.000,00	36.541,46	13.458,54	0,00	0,00	0,00	0,00

**BILANCIO DI PREVISIONE 2023**  
**ELENCO ANALITICO DELLE RISORSE VINCOLATE NEL RISULTATO DI AMMINISTRAZIONE PRESUNTO**

Capitolo di Entrata	Descrizione	Capitolo di Spesa	Descrizione	Risorse vinc al 1/1/2022	Entrate vincolate accertate nell'esercizio 2022 (dati presunti)	Impegni presunti exerc. 2022 finanziati da entrate vincolate accertate nell'esercizio o da quote vincolate del risultato di amministrazione (dati presunti)	Fondo plur. vinc. al 31/12/2022 finanziato da entrate vincolate accertate nell'esercizio o da quote vincolate del risultato di amministrazione (dati presunti)	Cancellazione nell'esercizio 2022 di residui attivi vincolati o eliminazione del vincolo su quote del risultato di amministrazione (+) e cancellazione nell'esercizio 2022 di residui passivi finanziati da risorse vincolate (-) (gestione dei residui) (dati presunti)	Cancellazione nell'esercizio 2022 di impegni finanziati dal fondo pluriennale vincolato dopo l'approvazione del rendiconto dell'esercizio 2021 non reimpegnati nell'esercizio 2022 (+)	Risorse vincolate nel risultato di amministrazione presunto al 31/12/2022	Risorse vincolate presunte al 31/12/2022 applicate al primo esercizio del bilancio di previsione
				(a)	(b)	(c)	(d)	(e)	(f)	(g)=(a)+(b) -(c)-(d)-(e)+(f)	(i)
	2022S090: PNRR_M5C2I2.1_rig.urbana CONTRIBUTO STATO NUOVO CAMPO IN ERBA ARTIFICIALE "SACRA FAMIGLIA"	22800060	NGEU LLPP EDP 2021/104 - PNRR_M5C2I2.1_rig.urbana - H91B21001640001 - NUOVO CAMPO IN ERBA ARTIFICIALE "SACRA FAMIGLIA"-VEDI ENTRATA CAP. 40187060 - Investimenti fissi lordi e acquisto di terreni	0,00	50.000,00	16.592,00	33.408,00	0,00	0,00	0,00	0,00
	2022S091: PNRR_M5C2I2.1_rig.urbana CONTRIBUTO STATO ATTIVITA' SPORTIVA ALL'APERTO PIASTRE POLIVALENTI	22800065	NGEU LLPP EDP 2021/105 - PNRR_M5C2I2.1_rig.urbana - H91B21001650001 - ATTIVITA' SPORTIVA ALL' APERTO IN QUARTIERE PIASTRE POLIVALENTI - VEDI ENTRATA CAP. 40187065 - Investimenti fissi lordi e acquisto di terreni	0,00	50.000,00	0,00	50.000,00	0,00	0,00	0,00	0,00
	2022S092: PNRR_M5C2I2.1_rig.urbana CONTRIBUTO STATO RISTRUTTURAZIONE FABBRICATO ERP 6 ALLOGGI V. PIZZAMANO	22800070	NGEU LLPP EDP 2021/106 - PNRR_M5C2I2.1_rig.urbana - H97H21000780001 - RISTRUTTURAZIONE FABBRICATO ERP 6 ALLOGGI VIA PIZZAMANO - VEDI ENTRTA CAP. 40187070 - Investimenti fissi lordi e acquisto di terreni	0,00	66.000,00	0,00	66.000,00	0,00	0,00	0,00	0,00
	2022S093: PNRR_M5C2I2.1_rig.urbana CONTRIBUTO STATO RISTRUT. 3 ALLOGGI ERP VIA BOYLE CIV.2 E CURIE CIV. 25-28	22800075	NGEU LLPP EDP 2021/107 - PNRR_M5C2I2.1_rig.urbana - H97H21000790001 - RISTRUTTURAZIONE 3 ALLOGGI ERP VIA BOYLE CIV.2 VIA CURIE CIV. 25 E 28 A PADOVA - VEDI ENTRTA CAP. 40187075 - Investimenti fissi lordi e acquisto di terreni	0,00	39.000,00	0,00	39.000,00	0,00	0,00	0,00	0,00

**BILANCIO DI PREVISIONE 2023**  
**ELENCO ANALITICO DELLE RISORSE VINCOLATE NEL RISULTATO DI AMMINISTRAZIONE PRESUNTO**

Capitolo di Entrata	Descrizione	Capitolo di Spesa	Descrizione	Risorse vinc al 1/1/2022	Entrate vincolate accertate nell'esercizio 2022 (dati presunti)	Impegni presunti exerc. 2022 finanziati da entrate vincolate accertate nell'esercizio o da quote vincolate del risultato di amministrazione (dati presunti)	Fondo plur. vinc. al 31/12/2022 finanziato da entrate vincolate accertate nell'esercizio o da quote vincolate del risultato di amministrazione (dati presunti)	Cancellazione nell'esercizio 2022 di residui attivi vincolati o eliminazione del vincolo su quote del risultato di amministrazione (+) e cancellazione nell'esercizio 2022 di residui passivi finanziati da risorse vincolate (-) (gestione dei residui) (dati presunti)	Cancellazione nell'esercizio 2022 di impegni finanziati dal fondo pluriennale vincolato dopo l'approvazione del rendiconto dell'esercizio 2021 non reimpegnati nell'esercizio 2022 (+)	Risorse vincolate nel risultato di amministrazione presunto al 31/12/2022	Risorse vincolate presunte al 31/12/2022 applicate al primo esercizio del bilancio di previsione
				(a)	(b)	(c)	(d)	(e)	(f)	(g)=(a)+(b) -(c)-(d)-(e)+(f)	(i)
2022S094:	PNRR_M5C2I2.1_rig.urbana CONTRIBUTO STATO RIQUALIFICAZIONE ED AMPLIAMENTO PARCO IRIS PRIMO STRALCIO	22800080	NGEU LLPP VER 2021/108 - PNRR_M5C2I2.1_rig.urbana - H97H21000800001 - RIQUALIFICAZIONE ED AMPLIAMENTO PARCO IRIS PRIMO STRALCIO - VEDI ENTRATA CAP. 40187080 - Investimenti fissi lordi e acquisto di terreni	0,00	200.000,00	24.970,67	174.000,00	0,00	0,00	1.029,33	0,00
2022S095:	PNRR_M5C2I2.1_rig.urbana CONTRIBUTO STATO SISTEMAZIONE AREE ESTERNE LICEO ARTISTICO SELVATICO PADOVA	22800085	NGEU LLPP EDP 2021/109 - PNRR_M5C2I2.1_rig.urbana - H98I21000660001 - SISTEMAZIONE AREE ESTERNE LICEO ARTISTICO PIETRO SELVATICO PADOVA - VEDI ENTRATA CAP. 40187085 - Investimenti fissi lordi e acquisto di terreni	0,00	50.000,00	33.464,88	16.535,12	0,00	0,00	0,00	0,00
2022S096:	CONTRIBUTO STATO RISTRUTTURAZ. AMPLIAMENTO NUOVA SEZIONE SCUOLA INFANZIA E NIDO INTEGRATO MAGO DI OZ	22500725	LL PP EDP 2021/091 - Ristrutturazione e ampliamento per ricavo nuova sezione scuola infanzia e nido integrato Mago di Oz - Vedi E. Cap. 40156820 - Investimenti fissi lordi e acquisto di terreni	0,00	0,00	0,00	600.000,00	-600.000,00	0,00	0,00	0,00
2022S099:	CONTRIBUTO DELLO STATO PER RISTRUTTURAZIONE E AMPLIAMENTO ASILO NIDO SCRICCIOLO	22201025	LLPP EDP 2021/111 Ristrutturazione ed ampliamento asilo nido Scricciolo di via Bajardi, 3 - Vedi E. Cap. 40156825 - Investimenti fissi lordi e acquisto di terreni	0,00	0,00	0,00	350.000,00	-350.000,00	0,00	0,00	0,00
2022S101:	CONTRIBUTO MINISTERO INFRASTRUTTURE PROGETTAZIONE PROLUNGAMENTO LINEA TRAM SIR 3 FINO A LEGNARO	22186875	Incarichi professionali per la realizzazione di investimenti - VEDI ENTRATA CAP. 40120015 - Investimenti fissi lordi e acquisto di terreni	0,00	831.089,00	447.662,58	0,00	0,00	0,00	383.426,42	0,00

**BILANCIO DI PREVISIONE 2023**  
**ELENCO ANALITICO DELLE RISORSE VINCOLATE NEL RISULTATO DI AMMINISTRAZIONE PRESUNTO**

Capitolo di Entrata	Descrizione	Capitolo di Spesa	Descrizione	Risorse vinc al 1/1/2022	Entrate vincolate accertate nell'esercizio 2022 (dati presunti)	Impegni presunti eserc. 2022 finanziati da entrate vincolate accertate nell'esercizio o da quote vincolate del risultato di amministrazione (dati presunti)	Fondo plur. vinc. al 31/12/2022 finanziato da entrate vincolate accertate nell'esercizio o da quote vincolate del risultato di amministrazione (dati presunti)	Cancellazione nell'esercizio 2022 di residui attivi vincolati o eliminazione del vincolo su quote del risultato di amministrazione (+) e cancellazione nell'esercizio 2022 di residui passivi finanziati da risorse vincolate (-) (gestione dei residui) (dati presunti)	Cancellazione nell'esercizio 2022 di impegni finanziati dal fondo pluriennale vincolato dopo l'approvazione del rendiconto dell'esercizio 2021 non reimpegnati nell'esercizio 2022 (+)	Risorse vincolate nel risultato di amministrazione presunto al 31/12/2022	Risorse vincolate presunte al 31/12/2022 applicate al primo esercizio del bilancio di previsione
				(a)	(b)	(c)	(d)	(e)	(f)	(g)=(a)+(b) -(c)-(d)-(e)+(f)	(i)
	2022S102: CONTRIBUTO DELLO STATO AMPLIAMENTO PARCO IRIS	22501270	LLPP VER 2022/013 Ampliamento del Parco Iris -2° lotto - FINANZIATO CON CONTRIBUTI STATALI - Investimenti fissi lordi e acquisto di terreni	0,00	0,00	0,00	1.250.000,00	-1.250.000,00	0,00	0,00	0,00
	2022S103: CONTRIBUTO DELLO STATO REALIZZAZIONE PARCO DELLA GUIZZA	22501275	LLPP VER 2022/014 Realizzazione del Parco della Guizza - FINANZIATO CON CONTRIBUTI STATALI - Investimenti fissi lordi e acquisto di terreni	0,00	0,00	0,00	1.500.000,00	-1.500.000,00	0,00	0,00	0,00
	2022S104: CONTRIBUTO DELLO STATO MANUT. RISTRUT. AREE LUDICHE	22501280	LLPP VER 2022/015 Manutenzione straordinaria, ristrutturazione e incremento della sicurezza delle aree ludiche - FINANZIATO CON CONTRIBUTI STATALI - Investimenti fissi lordi e acquisto di terreni	0,00	0,00	0,00	1.500.000,00	-1.500.000,00	0,00	0,00	0,00
	2022S106: CONTRIBUTO STATO PER REALIZZAZIONE IMPIANTI DI CLIMATIZZAZIONE SU ASILI NIDO	22387725	LLPP EDP 2021/117 LAVORI DI CONDIZIONAMENTO NEGLI ASILI NIDO - Investimenti fissi lordi e acquisto di terreni	0,00	0,00	0,00	125.000,00	-125.000,00	0,00	0,00	0,00
	2022S107: CONTRIBUTO DELLO STATO PER ACQUISIZIONE CASTELLO CARRARESI - DONAZIONE DELLO STATO	22113760	Beni immobili di valore culturale, storico ed artistico - Acquisizione Castello Carraresi - Vedi Entrata cap. 40158720 - Investimenti fissi lordi e acquisto di terreni	0,00	35.791.212,82	35.791.212,82	0,00	0,00	0,00	0,00	0,00
	2022S108: PNRR_M5C2I2.3_Pinqua A PROGRAMMA PINQUA-VEDI VINCOLO 2022P111 E VINCOLO 2022O002		Investimenti fissi lordi e acquisto di terreni	0,00	2.684.700,00	1.630.276,31	0,00	0,00	0,00	1.054.423,69	0,00

**BILANCIO DI PREVISIONE 2023**  
**ELENCO ANALITICO DELLE RISORSE VINCOLATE NEL RISULTATO DI AMMINISTRAZIONE PRESUNTO**

Capitolo di Entrata	Descrizione	Capitolo di Spesa	Descrizione	Risorse vinc al 1/1/2022	Entrate vincolate accertate nell'esercizio 2022 (dati presunti)	Impegni presunti eserc. 2022 finanziati da entrate vincolate accertate nell'esercizio o da quote vincolate del risultato di amministrazione (dati presunti)	Fondo plur. vinc. al 31/12/2022 finanziato da entrate vincolate accertate nell'esercizio o da quote vincolate del risultato di amministrazione (dati presunti)	Cancellazione nell'esercizio 2022 di residui attivi vincolati o eliminazione del vincolo su quote del risultato di amministrazione (+) e cancellazione nell'esercizio 2022 di residui passivi finanziati da risorse vincolate (-) (gestione dei residui) (dati presunti)	Cancellazione nell'esercizio 2022 di impegni finanziati dal fondo pluriennale vincolato dopo l'approvazione del rendiconto dell'esercizio 2021 non reimpegnati nell'esercizio 2022 (+)	Risorse vincolate nel risultato di amministrazione presunto al 31/12/2022	Risorse vincolate presunte al 31/12/2022 applicate al primo esercizio del bilancio di previsione
				(a)	(b)	(c)	(d)	(e)	(f)	(g)=(a)+(b) -(c)-(d)-(e)+(f)	(i)
2022S110: CONTRIBUTO MINISTERO TRANSIZIONE ECOLOGICA		22387715	OPERE PER LA RIDUZIONE DELL'ISOLA DEL CALORE E MITIGAZIONE EVENTI METEO ESTREMI -VIA SAVELLI-VIA CROCE ROSSA - VEDI E. Cap. 40153405 - Investimenti fissi lordi e acquisto di terreni	0,00	729.000,00	22.702,96	0,00	0,00	0,00	706.297,04	0,00
2022S112: REALIZZAZIONE SIR 2 D.M. 464/2021		23112435	NGEU PNRR_M2C2I4.2_SIR2 - H94I19000130004 - Contributi agli investimenti a imprese controllate - REALIZZAZIONE SIR 2 - FINANZIATO CON FONDI DELLO STATO E NEXT GENERATION - Vedi E. Cap. 40153410-40153415 - Contributi agli investimenti	0,00	9.715.412,41	9.715.412,41	0,00	0,00	0,00	0,00	0,00
2022S113: PNRR_M2C2I4.2_SIR2 REALIZZAZIONE SIR 2 D.M. 448/2021		23112435	NGEU PNRR_M2C2I4.2_SIR2 - H94I19000130004 - Contributi agli investimenti a imprese controllate - REALIZZAZIONE SIR 2 - FINANZIATO CON FONDI DELLO STATO E NEXT GENERATION - Vedi E. Cap. 40153410-40153415 - Contributi agli investimenti	0,00	23.805.777,77	23.805.777,76	0,00	0,00	0,00	0,01	0,00
2022S114: CONTRIBUTO DELLO STATO PER MANUTENZIONE STRADE		22100050	Manutenzione straordinaria strade, marciapiedi ed arredo urbano - Vedi E. Cap. 40154000 - Investimenti fissi lordi e acquisto di terreni	0,00	230.000,00	230.000,00	0,00	0,00	0,00	0,00	0,00

**BILANCIO DI PREVISIONE 2023**  
**ELENCO ANALITICO DELLE RISORSE VINCOLATE NEL RISULTATO DI AMMINISTRAZIONE PRESUNTO**

Capitolo di Entrata	Descrizione	Capitolo di Spesa	Descrizione	Risorse vinc al 1/1/2022	Entrate vincolate accertate nell'esercizio 2022 (dati presunti)	Impegni presunti exerc. 2022 finanziati da entrate vincolate accertate nell'esercizio o da quote vincolate del risultato di amministrazione (dati presunti)	Fondo plur. vinc. al 31/12/2022 finanziato da entrate vincolate accertate nell'esercizio o da quote vincolate del risultato di amministrazione (dati presunti)	Cancellazione nell'esercizio 2022 di residui attivi vincolati o eliminazione del vincolo su quote del risultato di amministrazione (+) e cancellazione nell'esercizio 2022 di residui passivi finanziati da risorse vincolate (-) (gestione dei residui) (dati presunti)	Cancellazione nell'esercizio 2022 di impegni finanziati dal fondo pluriennale vincolato dopo l'approvazione del rendiconto dell'esercizio 2021 non reimpegnati nell'esercizio 2022 (+)	Risorse vincolate nel risultato di amministrazione presunto al 31/12/2022	Risorse vincolate presunte al 31/12/2022 applicate al primo esercizio del bilancio di previsione
				(a)	(b)	(c)	(d)	(e)	(f)	(g)=(a)+(b)- (c)-(d)-(e)+(f)	(i)
	2022S115: CONTRIB. STATO MESSA SICUREZZA SALE ESPOSITIVE ADEG. ACCESSIBILITA' AGGIORN. SISTEMI MULTIMEDIALI	22610000	LLPP EDP 2022/066 Musei Civici Eremitani- Lavori di messa in sicurezza delle sale espositive, di adeguamento dell'accessibilità e di aggiornamento dei sistemi multimediali - Vedi E. Cap. 40158750 - Investimenti fissi lordi e acquisto di terreni	0,00	748.034,24	748.034,24	0,00	0,00	0,00	0,00	0,00
	2022S119: PNRR_M5C2I3.1_cluster 1-2_sport CONTRIB STATO RIGEN IMPIANTO SPORT CITTADELLA DELLO SPORT VALSUGANA	22800090	NGEU LLPP EDP 2022/068 - PNRR_M5C2I3.1_cluster 1-2_sport - H95B22000060006 - Cittadella dello sport "Valsugana": campo rugby in erba naturale con tribuna, spogliatoi, campo da calcio e rugby in erba artificiale - Vedi E. Cap. 40158970 - Investimenti fissi lordi e acquisto di terreni	0,00	158.207,17	158.207,17	0,00	0,00	0,00	0,00	0,00
	2022S121: PNRR_M5C2I3.1_cluster 1-2_sport CONTRIB STATO RIGENERAZIONE PALAZZETTO SPORT DI SAN LAZZARO	22800110	NGEU LLPP EDP 2022/069 - PNRR_M5C2I3.1_cluster 1-2_sport - H93I22000150006 - Rigenerazione del palazzetto dello sport San Lazzaro - Vedi E. Cap. 40158980 - Investimenti fissi lordi e acquisto di terreni	0,00	98.649,13	98.649,13	0,00	0,00	0,00	0,00	0,00
	2022S122: PNRR_M5C3I1.3_cin.te.mus CONTRIBUTO STATO RIQUALIFICAZIONE TEATRO MADDALENE	22900035	NGEU LLPP EDP 2022/072 - PNRR_M1C3I1.3_cin.te.mus - H94J22000040006 - Riqualificazione ed efficientamento energetico dell'impianto di climatizzazione-interventi per ecoefficienza e riduzione consumi energetici - Vedi E. Cap. 40187090 - Investimenti fissi lordi e acquisto di terreni	0,00	229.063,93	229.063,93	0,00	0,00	0,00	0,00	0,00





**BILANCIO DI PREVISIONE 2023**  
**ELENCO ANALITICO DELLE RISORSE VINCOLATE NEL RISULTATO DI AMMINISTRAZIONE PRESUNTO**

Capitolo di Entrata	Descrizione	Capitolo di Spesa	Descrizione	Risorse vinc al 1/1/2022	Entrate vincolate accertate nell'esercizio 2022 (dati presunti)	Impegni presunti exerc. 2022 finanziati da entrate vincolate accertate nell'esercizio o da quote vincolate del risultato di amministrazione (dati presunti)	Fondo plur. vinc. al 31/12/2022 finanziato da entrate vincolate accertate nell'esercizio o da quote vincolate del risultato di amministrazione (dati presunti)	Cancellazione nell'esercizio 2022 di residui attivi vincolati o eliminazione del vincolo su quote del risultato di amministrazione (+) e cancellazione nell'esercizio 2022 di residui passivi finanziati da risorse vincolate (-) (gestione dei residui) (dati presunti)	Cancellazione nell'esercizio 2022 di impegni finanziati dal fondo pluriennale vincolato dopo l'approvazione del rendiconto dell'esercizio 2021 non reimpegnati nell'esercizio 2022 (+)	Risorse vincolate nel risultato di amministrazione presunto al 31/12/2022	Risorse vincolate presunte al 31/12/2022 applicate al primo esercizio del bilancio di previsione
				(a)	(b)	(c)	(d)	(e)	(f)	(g)=(a)+(b) -(c)-(d)-(e)+(f)	(i)
	2022S131: PNRR_M2C2I4.1_ciclove CONTRIBUTO RAFFORZAMENTO MOBILITA' CICLISTICA - BIKENRG COLLEGAMENTI E CORSIE	22610025	NGEU LLPP OPI 2022/029 - PNRR_M2C2I4.1_ciclovie - H91B22001150001 - Rafforzamento mobilità ciclistica - misura M2C2 del PNRR:03.BikeNRG collegamenti e corsie - Vedi E. Cap. 40153420 - Investimenti fissi lordi e acquisto di terreni	0,00	575.000,00	575.000,00	0,00	0,00	0,00	0,00	0,00
	2022S134: CONTRIBUTO DELLO STATO - FONDO PER COMPENSAZIONE E ADEGUAMENTO PREZZI		Investimenti fissi lordi e acquisto di terreni	0,00	44.289,63	44.289,63	0,00	0,00	0,00	0,00	0,00
	2022S135: PNRR_M2C2I4.4.1_bus CONTRIBUTO MIN INFR TRASPORTI DM 530/2021 ACQUISTO AUTOBUS ELETTRICI			0,00	1.023.212,70	0,00	0,00	0,00	0,00	1.023.212,70	0,00
	2022S143: PNRR_M1C1I1.4_SERVIZI PUBBLICI COMUNI CONTR STATO ESPERIENZA DEL CITTADINO NEI SERVIZI PUBBLICI	22199015	NGEU PNRR_M1C1I1.4_SERVIZI PUBBLICI COMUNI - H91F22001260006 - Software - Vedi E. Cap. 40158645 - Investimenti fissi lordi e acquisto di terreni	0,00	50.160,00	30.000,00	0,00	0,00	0,00	20.160,00	0,00
<b>Totale Vincoli derivanti da trasferimenti</b>				24.390.304,11	136.682.049,03	117.256.243,11	15.327.210,30	-11.162.500,00	0,00	39.651.399,73	2.240.919,07

**BILANCIO DI PREVISIONE 2023**  
**ELENCO ANALITICO DELLE RISORSE VINCOLATE NEL RISULTATO DI AMMINISTRAZIONE PRESUNTO**

Capitolo di Entrata	Descrizione	Capitolo di Spesa	Descrizione	Risorse vinc al 1/1/2022	Entrate vincolate accertate nell'esercizio 2022 (dati presunti)	Impegni presunti eserc. 2022 finanziati da entrate vincolate accertate nell'esercizio o da quote vincolate del risultato di amministrazione (dati presunti)	Fondo plur. vinc. al 31/12/2022 finanziato da entrate vincolate accertate nell'esercizio o da quote vincolate del risultato di amministrazione (dati presunti)	Cancellazione nell'esercizio 2022 di residui attivi vincolati o eliminazione del vincolo su quote del risultato di amministrazione (+) e cancellazione nell'esercizio 2022 di residui passivi finanziati da risorse vincolate (-) (gestione dei residui) (dati presunti)	Cancellazione nell'esercizio 2022 di impegni finanziati dal fondo pluriennale vincolato dopo l'approvazione del rendiconto dell'esercizio 2021 non reimpegnati nell'esercizio 2022 (+)	Risorse vincolate nel risultato di amministrazione presunto al 31/12/2022	Risorse vincolate presunte al 31/12/2022 applicate al primo esercizio del bilancio di previsione
				(a)	(b)	(c)	(d)	(e)	(f)	(g)=(a)+(b) -(c)-(d)-(e)+(f)	(i)
<b>Vincoli derivanti da finanziamenti</b>											
	2016M002: MUTUO PER AMPLIAMENTO SPOGLIATO VALSUGANA RUGBY			1.123,97	0,00	0,00	0,00	0,00	0,00	1.123,97	0,00
	2016M003: MUTUO PER AMPLIAMENTO E SISTEMAZ. STADIO COLBALCHIN			49,92	0,00	0,00	0,00	0,00	0,00	49,92	0,00
	2016M009: MUTUO PER RECUPERO STRUTTURALE DI STRADE			915,00	0,00	0,00	0,00	0,00	0,00	915,00	0,00
	2016M012: MUTUO PER ARCOSTRUTTURA CAMIN			234,09	0,00	0,00	0,00	0,00	0,00	234,09	0,00
	2016M013: MUTUO COSTRUZ. NUOVI SPOGLIATOI CALCIO BRENTELLA			3,31	0,00	0,00	0,00	0,00	0,00	3,31	0,00
	2016RM001: REIMPUTAZIONE SPESE MUTUI PREGRESSI			83.013,79	0,00	0,00	0,00	0,00	0,00	83.013,79	0,00
	2017M015: M. CRED. SPORTIVO PER PISTA BMX RACITI			11.349,14	0,00	0,00	0,00	0,00	0,00	11.349,14	0,00
	2017M017: M. CRED. SPORT. SPOGLIATOI SALBORO			609,64	0,00	0,00	0,00	0,00	0,00	609,64	0,00
	2017M018: M. CRED. SPORT. CAMPO DA CALCIO TORRE			1,31	0,00	0,00	0,00	0,00	0,00	1,31	0,00
	2017M019: M. CRED. SPORT. ADE.TO ENERGETICO IMP. NATIVITAS-B			2,27	0,00	0,00	0,00	0,00	0,00	2,27	0,00
	2017M020: M. CRED. SPORT. RISTR. SPOGL. ALTICHIERO, CAMINES			524,33	0,00	0,00	0,00	0,00	0,00	524,33	0,00

**BILANCIO DI PREVISIONE 2023**  
**ELENCO ANALITICO DELLE RISORSE VINCOLATE NEL RISULTATO DI AMMINISTRAZIONE PRESUNTO**

Capitolo di Entrata	Descrizione	Capitolo di Spesa	Descrizione	Risorse vinc al 1/1/2022	Entrate vincolate accertate nell'esercizio 2022 (dati presunti)	Impegni presunti exerc. 2022 finanziati da entrate vincolate accertate nell'esercizio o da quote vincolate del risultato di amministrazione (dati presunti)	Fondo plur. vinc. al 31/12/2022 finanziato da entrate vincolate accertate nell'esercizio o da quote vincolate del risultato di amministrazione (dati presunti)	Cancellazione nell'esercizio 2022 di residui attivi vincolati o eliminazione del vincolo su quote del risultato di amministrazione (+) e cancellazione nell'esercizio 2022 di residui passivi finanziati da risorse vincolate (-) (gestione dei residui) (dati presunti)	Cancellazione nell'esercizio 2022 di impegni finanziati dal fondo pluriennale vincolato dopo l'approvazione del rendiconto dell'esercizio 2021 non reimpegnati nell'esercizio 2022 (+)	Risorse vincolate nel risultato di amministrazione presunto al 31/12/2022	Risorse vincolate presunte al 31/12/2022 applicate al primo esercizio del bilancio di previsione
				(a)	(b)	(c)	(d)	(e)	(f)	(g)=(a)+(b) -(c)-(d)-(e)+(f)	(i)
	2017M021: M. CRED. SPORT. PALAINDOOR ADEGUAMENTO ENERGETICO			4,75	0,00	0,00	0,00	0,00	0,00	4,75	0,00
	2017M022: M. C.SPORT. IMPIANTO SPORTIVO PETRON			479,00	0,00	0,00	0,00	0,00	0,00	479,00	0,00
	2017M023: M.CRED. SPORT. INTERVENTO RECUPERO STADIO APPIANI			5.884,31	0,00	0,00	0,00	0,00	0,00	5.884,31	0,00
	2017RM001: RIACCERTAMENTO ORDINARIO 2017 - MUTUI			91.964,35	0,00	0,00	0,00	0,00	0,00	91.964,35	0,00
	2018RM01: RIACCERTAMENTO ORDINARIO 2018 - MUTUI			79.248,20	0,00	0,00	0,00	0,00	0,00	79.248,20	0,00
	<b>Totale Vincoli derivanti da finanziamenti</b>			275.407,38	0,00	0,00	0,00	0,00	0,00	275.407,38	0,00

**BILANCIO DI PREVISIONE 2023**  
**ELENCO ANALITICO DELLE RISORSE VINCOLATE NEL RISULTATO DI AMMINISTRAZIONE PRESUNTO**

Capitolo di Entrata	Descrizione	Capitolo di Spesa	Descrizione	Risorse vinc al 1/1/2022	Entrate vincolate accertate nell'esercizio 2022 (dati presunti)	Impegni presunti exerc. 2022 finanziati da entrate vincolate accertate nell'esercizio o da quote vincolate del risultato di amministrazione (dati presunti)	Fondo plur. vinc. al 31/12/2022 finanziato da entrate vincolate accertate nell'esercizio o da quote vincolate del risultato di amministrazione (dati presunti)	Cancellazione nell'esercizio 2022 di residui attivi vincolati o eliminazione del vincolo su quote del risultato di amministrazione (+) e cancellazione nell'esercizio 2022 di residui passivi finanziati da risorse vincolate (-) (gestione dei residui) (dati presunti)	Cancellazione nell'esercizio 2022 di impegni finanziati dal fondo pluriennale vincolato dopo l'approvazione del rendiconto dell'esercizio 2021 non reimpegnati nell'esercizio 2022 (+)	Risorse vincolate nel risultato di amministrazione presunto al 31/12/2022	Risorse vincolate presunte al 31/12/2022 applicate al primo esercizio del bilancio di previsione
				(a)	(b)	(c)	(d)	(e)	(f)	(g)=(a)+(b) -(c)-(d)-(e)+(f)	(i)
<b>Vincoli formalmente attribuiti dall'ente</b>											
	2016A001: ALIENAZIONE AVELLI, LOCULI E COLOMBARI			6.525,75	0,00	0,00	0,00	0,00	0,00	6.525,75	0,00
	2016C004: PROV. CANONE RICOGNITORIO UTILIZZO ORTI URBANI			5.256,19	0,00	0,00	0,00	0,00	0,00	5.256,19	0,00
	2016C009: PROVENTI DA SOCIETA' PETROLIFERE COLLAUDO IMP.			341,61	0,00	0,00	0,00	0,00	0,00	341,61	0,00
	2016C010: ENTRATE PRIVATI PER GESTIONE ATTIVITA' ECONOMICI			8.444,53	0,00	0,00	0,00	0,00	0,00	8.444,53	0,00
	2016C018: ATTIVITA' DI NOTIFICA DEI MESSI GIUDICE DI PACE			2.392,92	0,00	0,00	0,00	0,00	0,00	2.392,92	0,00
	2016C026: ENTRATE DA PRIVATI PER ATTIVITA' DEL SETTORE			291,01	0,00	0,00	0,00	0,00	0,00	291,01	0,00
	2016C028: RETTE PARTECIPAZIONE CORSI DI ATTIVITA' MOTORIA			20.082,73	0,00	0,00	0,00	0,00	0,00	20.082,73	0,00
	2016C034: PROVENTI DA CARTA D'IDENTITA' ELETTRONICA			759,55	0,00	0,00	0,00	0,00	0,00	759,55	0,00
	2016C036: PROVENTI PER SERVIZIO POSTA IN CONTRASSEGNO			1.775,17	0,00	0,00	0,00	0,00	0,00	1.775,17	0,00
	2016C038: CONTRIBUTO PER GESTIONE SERVIZIO OBITORIALE			6.140,16	0,00	0,00	0,00	0,00	0,00	6.140,16	0,00
	2016C040: PROVENTI DA SERVIZI ONLINE e SPORTELLO CATASTALE			9.130,66	0,00	0,00	0,00	0,00	0,00	9.130,66	0,00

**BILANCIO DI PREVISIONE 2023**  
**ELENCO ANALITICO DELLE RISORSE VINCOLATE NEL RISULTATO DI AMMINISTRAZIONE PRESUNTO**

Capitolo di Entrata	Descrizione	Capitolo di Spesa	Descrizione	Risorse vinc al 1/1/2022	Entrate vincolate accertate nell'esercizio 2022 (dati presunti)	Impegni presunti exerc. 2022 finanziati da entrate vincolate accertate nell'esercizio o da quote vincolate del risultato di amministrazione (dati presunti)	Fondo plur. vinc. al 31/12/2022 finanziato da entrate vincolate accertate nell'esercizio o da quote vincolate del risultato di amministrazione (dati presunti)	Cancellazione nell'esercizio 2022 di residui attivi vincolati o eliminazione del vincolo su quote del risultato di amministrazione (+) e cancellazione nell'esercizio 2022 di residui passivi finanziati da risorse vincolate (-) (gestione dei residui) (dati presunti)	Cancellazione nell'esercizio 2022 di impegni finanziati dal fondo pluriennale vincolato dopo l'approvazione del rendiconto dell'esercizio 2021 non reimpegnati nell'esercizio 2022 (+)	Risorse vincolate nel risultato di amministrazione presunto al 31/12/2022	Risorse vincolate presunte al 31/12/2022 applicate al primo esercizio del bilancio di previsione
				(a)	(b)	(c)	(d)	(e)	(f)	(g)=(a)+(b) -(c)-(d)-(e)+(f)	(i)
	2016C042: ENTRATE DA PRIVATI PER ATTIVITA' DEL SETTORE			4.992,00	0,00	0,00	0,00	0,00	0,00	4.992,00	0,00
	2016C043: PROVENTI PER ATTIVITA' DEL SETTORE			9.632,30	0,00	0,00	0,00	0,00	0,00	9.632,30	0,00
	2016C065: PROVENTI DA PRIVATI TELECOMANDI ACCESSO ZTL			1.705,00	0,00	0,00	0,00	0,00	0,00	1.705,00	0,00
	2016C070: PROVENTI DA CANONI ACEGAS-APS SPA			50.000,00	0,00	0,00	0,00	0,00	0,00	50.000,00	0,00
	2016C071: PROVENTI DA DEMANIO E PATRIMONIO INDISPONIBILE			7.150,76	0,00	0,00	0,00	0,00	0,00	7.150,76	0,00
	2016C072: PROVENTI DA CANONI DA ASSOCIAZIONI ED ENTI NO-PROF			54.578,70	0,00	0,00	0,00	0,00	0,00	54.578,70	0,00
	2016C112: RECUPERO RIMBORSI ASSICURATIVI PER DANNI AUTOMOB			8.402,15	0,00	0,00	0,00	0,00	0,00	8.402,15	0,00
	2016C113: RECUPERI E RIMBORSI DA STAZIONE APPALTANTE PER PUB			1.599,45	0,00	0,00	0,00	0,00	0,00	1.599,45	0,00
	2016C116: ENTRATE DA PRIVATI PER PROMOZIONE ATT. CULT.			597,22	0,00	0,00	0,00	0,00	0,00	597,22	0,00
	2016C119: ENTRATE DA PRIVATI PER MOSTRE			958,36	0,00	0,00	0,00	0,00	0,00	958,36	0,00
	2016C122: PROVENTI DA SPONSORIZZAZIONI ATTIVITA' SPORTIVE			5.917,16	0,00	0,00	0,00	0,00	0,00	5.917,16	0,00
	2016C132: PROVENTI DA RECUPERO DIVERSI DEL SETTORE SIT			1.729,63	0,00	0,00	0,00	0,00	0,00	1.729,63	0,00

**BILANCIO DI PREVISIONE 2023**  
**ELENCO ANALITICO DELLE RISORSE VINCOLATE NEL RISULTATO DI AMMINISTRAZIONE PRESUNTO**

Capitolo di Entrata	Descrizione	Capitolo di Spesa	Descrizione	Risorse vinc al 1/1/2022	Entrate vincolate accertate nell'esercizio 2022 (dati presunti)	Impegni presunti exerc. 2022 finanziati da entrate vincolate accertate nell'esercizio o da quote vincolate del risultato di amministrazione (dati presunti)	Fondo plur. vinc. al 31/12/2022 finanziato da entrate vincolate accertate nell'esercizio o da quote vincolate del risultato di amministrazione (dati presunti)	Cancellazione nell'esercizio 2022 di residui attivi vincolati o eliminazione del vincolo su quote del risultato di amministrazione (+) e cancellazione nell'esercizio 2022 di residui passivi finanziati da risorse vincolate (-) (gestione dei residui) (dati presunti)	Cancellazione nell'esercizio 2022 di impegni finanziati dal fondo pluriennale vincolato dopo l'approvazione del rendiconto dell'esercizio 2021 non reimpegnati nell'esercizio 2022 (+)	Risorse vincolate nel risultato di amministrazione presunto al 31/12/2022	Risorse vincolate presunte al 31/12/2022 applicate al primo esercizio del bilancio di previsione
				(a)	(b)	(c)	(d)	(e)	(f)	(g)=(a)+(b) -(c)-(d)-(e)+(f)	(i)
	2016P014: RECUPERO DANNI ARREDO URBANO E IMP.SPORTIVI			15.198,15	0,00	0,00	0,00	0,00	0,00	15.198,15	0,00
	2016P017: CONTRIBUTO RISARCIMENTO PATRIMONIO COMUNALE			196.111,84	0,00	0,00	0,00	0,00	0,00	196.111,84	0,00
	2016W0402: PREGRESSO SERVIZI SCOLASTICI			3.323,03	0,00	0,00	0,00	0,00	0,00	3.323,03	0,00
	2017C009: PROVENTI DA SOCIETA' PETROLIFERE COLLAUDO IMP.			878,20	0,00	0,00	0,00	0,00	0,00	878,20	0,00
	2017C010: ENTRATE PRIVATI PER GESTIONE ATTIVITA' ECONOMICI			1.205,50	0,00	0,00	0,00	0,00	0,00	1.205,50	0,00
	2017C015: PROVENTI DA RECUPERO RIMBORSI ASSICURATIVI			3.404,52	0,00	0,00	0,00	0,00	0,00	3.404,52	0,00
	2017C026: ENTRATE DA PRIVATI PER ATTIVITA' DEL SETTORE			5.100,95	0,00	0,00	0,00	0,00	0,00	5.100,95	0,00
	2017C040: PROVENTI DA SERVIZI ONLINE e SPORTELLO CATASTALE			1.178,00	0,00	0,00	0,00	0,00	0,00	1.178,00	0,00
	2017C041: SANZIONI PER VIOLAZIONI AL REGOLAMENTO NUMERAZIONE			2.688,15	0,00	0,00	0,00	0,00	0,00	2.688,15	0,00
	2017C043: PROVENTI PER ATTIVITA' DEL SETTORE			2.500,00	0,00	0,00	0,00	0,00	0,00	2.500,00	0,00
	2017C055: PROVENTI DA RISARCIMENTO DANNI INCIDENTI STRADALI			1.108,10	0,00	0,00	0,00	0,00	0,00	1.108,10	0,00
	2017C058: PROVENTI DA VENDITA DELL'ANNUARIO STATISTICO COMUN			400,00	0,00	0,00	0,00	0,00	0,00	400,00	0,00

**BILANCIO DI PREVISIONE 2023**  
**ELENCO ANALITICO DELLE RISORSE VINCOLATE NEL RISULTATO DI AMMINISTRAZIONE PRESUNTO**

Capitolo di Entrata	Descrizione	Capitolo di Spesa	Descrizione	Risorse vinc al 1/1/2022	Entrate vincolate accertate nell'esercizio 2022 (dati presunti)	Impegni presunti exerc. 2022 finanziati da entrate vincolate accertate nell'esercizio o da quote vincolate del risultato di amministrazione (dati presunti)	Fondo plur. vinc. al 31/12/2022 finanziato da entrate vincolate accertate nell'esercizio o da quote vincolate del risultato di amministrazione (dati presunti)	Cancellazione nell'esercizio 2022 di residui attivi vincolati o eliminazione del vincolo su quote del risultato di amministrazione (+) e cancellazione nell'esercizio 2022 di residui passivi finanziati da risorse vincolate (-) (gestione dei residui) (dati presunti)	Cancellazione nell'esercizio 2022 di impegni finanziati dal fondo pluriennale vincolato dopo l'approvazione del rendiconto dell'esercizio 2021 non reimpegnati nell'esercizio 2022 (+)	Risorse vincolate nel risultato di amministrazione presunto al 31/12/2022	Risorse vincolate presunte al 31/12/2022 applicate al primo esercizio del bilancio di previsione
				(a)	(b)	(c)	(d)	(e)	(f)	(g)=(a)+(b) -(c)-(d)-(e)+(f)	(i)
	2017C065: PROVENTI DA PRIVATI TELECOMANDI ACCESSO ZTL			1.955,00	0,00	0,00	0,00	0,00	0,00	1.955,00	0,00
	2017C068: PROVENTI DA CANONI IMMOBILE VIA GOZZI			9.547,85	0,00	0,00	0,00	0,00	0,00	9.547,85	0,00
	2017C070: PROVENTI DA CANONI ACEGAS-APS SPA			50.000,00	0,00	0,00	0,00	0,00	0,00	50.000,00	0,00
	2017C072: PROVENTI DA CANONI DA ASSOCIAZIONI ED ENTI NO-PROF			2.958,55	0,00	0,00	0,00	0,00	0,00	2.958,55	0,00
	2017C096: RECUPERO SPESE PER RICOVERO ANZIANI ED INDIGENTI	14187050	Interventi assistenziali - VEDI ENTRATA CAP. 30076900 - Trasferimenti correnti	0,60	0,00	0,60	0,00	0,00	0,00	0,00	0,00
	2017C105: INTERESSI ATTIVI SU LEGATO "MELLI"	14187025	Interventi assistenziali - VEDI ENTRATA CAP. 30076630 - Trasferimenti correnti	152,00	0,00	152,00	0,00	0,00	0,00	0,00	0,00
	2017C112: RECUPERO RIMBORSI ASSICURATIVI PER DANNI AUTOMOB			1,59	0,00	0,00	0,00	0,00	0,00	1,59	0,00
	2017C113: RECUPERI E RIMBORSI DA STAZIONE APPALTANTE PER PUB			3.863,39	0,00	0,00	0,00	0,00	0,00	3.863,39	0,00
	2017C115: PROVENTI DA MANIFESTAZIONI ARTISTICHE E CULTURALI			2.273,08	0,00	0,00	0,00	0,00	0,00	2.273,08	0,00
	2017C116: ENTRATE DA PRIVATI PER PROMOZIONE ATT. CULT.			2.614,40	0,00	0,00	0,00	0,00	0,00	2.614,40	0,00
	2017C117: PROVENTI DA SERVIZI ATTIVITA' MUSEALI			225,35	0,00	0,00	0,00	0,00	0,00	225,35	0,00
	2017C122: PROVENTI DA SPONSORIZZAZIONI ATTIVITA' SPORTIVE			11.631,96	0,00	0,00	0,00	0,00	0,00	11.631,96	0,00

**BILANCIO DI PREVISIONE 2023**  
**ELENCO ANALITICO DELLE RISORSE VINCOLATE NEL RISULTATO DI AMMINISTRAZIONE PRESUNTO**

Capitolo di Entrata	Descrizione	Capitolo di Spesa	Descrizione	Risorse vinc al 1/1/2022	Entrate vincolate accertate nell'esercizio 2022 (dati presunti)	Impegni presunti eserc. 2022 finanziati da entrate vincolate accertate nell'esercizio o da quote vincolate del risultato di amministrazione (dati presunti)	Fondo plur. vinc. al 31/12/2022 finanziato da entrate vincolate accertate nell'esercizio o da quote vincolate del risultato di amministrazione (dati presunti)	Cancellazione nell'esercizio 2022 di residui attivi vincolati o eliminazione del vincolo su quote del risultato di amministrazione (+) e cancellazione nell'esercizio 2022 di residui passivi finanziati da risorse vincolate (-) (gestione dei residui) (dati presunti)	Cancellazione nell'esercizio 2022 di impegni finanziati dal fondo pluriennale vincolato dopo l'approvazione del rendiconto dell'esercizio 2021 non reimpegnati nell'esercizio 2022 (+)	Risorse vincolate nel risultato di amministrazione presunto al 31/12/2022	Risorse vincolate presunte al 31/12/2022 applicate al primo esercizio del bilancio di previsione
				(a)	(b)	(c)	(d)	(e)	(f)	(g)=(a)+(b) -(c)-(d)-(e)+(f)	(i)
	2017C137: TRASFERIMENTI CORRENTI DA FAMIGLIE	14370500	ALTRI TRASFERIMENTI A FAMIGLIE - VEDI ENTRATA CAP. 20009300 - Trasferimenti correnti	4.694,68	0,00	4.694,68	0,00	0,00	0,00	0,00	0,00
	2017C148: CANONI SUBCONCESSIONI PARCHI COMUNALI			1.000,00	0,00	0,00	0,00	0,00	0,00	1.000,00	0,00
	2017C156: PROVENTI DA SERVIZI INFORMATICI			800,00	0,00	0,00	0,00	0,00	0,00	800,00	0,00
	2017P005: CONTRIBUTO DA PRIVATI PER RISARCIMENTO DANNI AL PA			31.840,47	0,00	0,00	0,00	0,00	0,00	31.840,47	0,00
	2017P014: RECUPERO DANNI ARREDO URBANO E IMP. SPORTIVI			3.580,00	0,00	0,00	0,00	0,00	0,00	3.580,00	0,00
	2017P017: CONTRIBUTO RISARCIMENTO PATRIMONIO COMUNALE			14.724,00	0,00	0,00	0,00	0,00	0,00	14.724,00	0,00
	2018C004: PROV. CANONE RICOGNITORIO UTILIZZO ORTI URBANI			32.724,84	0,00	0,00	0,00	0,00	0,00	32.724,84	0,00
	2018C008: ENTRATE DA PRIVATI PER ATTIVITA' DEL SETTORE			1.200,00	0,00	0,00	0,00	0,00	0,00	1.200,00	0,00
	2018C009: PROVENTI DA SOCIETA' PETROLIFERE COLLAUDO IMP.			2.206,50	0,00	0,00	0,00	0,00	0,00	2.206,50	0,00
	2018C010: ENTRATE PRIVATI PER GESTIONE ATTIVITA' ECONOMICI			2.458,91	0,00	0,00	0,00	0,00	0,00	2.458,91	0,00
	2018C015: PROVENTI DA RECUPERO RIMBORSI ASSICURATIVI			626,25	0,00	0,00	0,00	0,00	0,00	626,25	0,00



**BILANCIO DI PREVISIONE 2023**  
**ELENCO ANALITICO DELLE RISORSE VINCOLATE NEL RISULTATO DI AMMINISTRAZIONE PRESUNTO**

Capitolo di Entrata	Descrizione	Capitolo di Spesa	Descrizione	Risorse vinc al 1/1/2022	Entrate vincolate accertate nell'esercizio 2022 (dati presunti)	Impegni presunti eserc. 2022 finanziati da entrate vincolate accertate nell'esercizio o da quote vincolate del risultato di amministrazione (dati presunti)	Fondo plur. vinc. al 31/12/2022 finanziato da entrate vincolate accertate nell'esercizio o da quote vincolate del risultato di amministrazione (dati presunti)	Cancellazione nell'esercizio 2022 di residui attivi vincolati o eliminazione del vincolo su quote del risultato di amministrazione (+) e cancellazione nell'esercizio 2022 di residui passivi finanziati da risorse vincolate (-) (gestione dei residui) (dati presunti)	Cancellazione nell'esercizio 2022 di impegni finanziati dal fondo pluriennale vincolato dopo l'approvazione del rendiconto dell'esercizio 2021 non reimpegnati nell'esercizio 2022 (+)	Risorse vincolate nel risultato di amministrazione presunto al 31/12/2022	Risorse vincolate presunte al 31/12/2022 applicate al primo esercizio del bilancio di previsione
				(a)	(b)	(c)	(d)	(e)	(f)	(g)=(a)+(b) -(c)-(d)-(e)+(f)	(i)
	2018C028: RETTE PARTECIPAZIONE CORSI DI ATTIVITA' MOTORIA			1.934,12	0,00	0,00	0,00	0,00	0,00	1.934,12	0,00
	2018C035: RIMBORSI VARI PER CELEBRAZIONI MATRIMONIALI			22.200,00	0,00	0,00	0,00	0,00	0,00	22.200,00	0,00
	2018C040: PROVENTI DA SERVIZI ONLINE e SPORTELLO CATASTALE			1.043,00	0,00	0,00	0,00	0,00	0,00	1.043,00	0,00
	2018C041: SANZIONI PER VIOLAZIONI AL REGOLAMENTO NUMERAZIONE			6.404,81	0,00	0,00	0,00	0,00	0,00	6.404,81	0,00
	2018C043: PROVENTI PER ATTIVITA' DEL SETTORE			5.200,00	0,00	0,00	0,00	0,00	0,00	5.200,00	0,00
	2018C050: SANZIONI PER ACQ. E CONSUMO SOSTANZE STUPEFACENTI			1.000,00	0,00	0,00	0,00	0,00	0,00	1.000,00	0,00
	2018C055: PROVENTI DA RISARCIMENTO DANNI INCIDENTI STRADALI			1.663,40	0,00	0,00	0,00	0,00	0,00	1.663,40	0,00
	2018C058: PROVENTI DA VENDITA DELL'ANNUARIO STATISTICO COMUN			600,00	0,00	0,00	0,00	0,00	0,00	600,00	0,00
	2018C061: CANONI FORFETTARI, RIMBORSI VARI, PER USO SALE COM			2.908,19	0,00	0,00	0,00	0,00	0,00	2.908,19	0,00
	2018C065: PROVENTI DA PRIVATI TELECOMANDI ACCESSO ZTL			1.025,00	0,00	0,00	0,00	0,00	0,00	1.025,00	0,00
	2018C068: PROVENTI DA CANONI IMMOBILE VIA GOZZI			6.715,70	0,00	0,00	0,00	0,00	0,00	6.715,70	0,00
	2018C072: PROVENTI DA CANONI DA ASSOCIAZIONI ED ENTI NO-PROF			3.490,64	0,00	0,00	0,00	0,00	0,00	3.490,64	0,00

**BILANCIO DI PREVISIONE 2023**  
**ELENCO ANALITICO DELLE RISORSE VINCOLATE NEL RISULTATO DI AMMINISTRAZIONE PRESUNTO**

Capitolo di Entrata	Descrizione	Capitolo di Spesa	Descrizione	Risorse vinc al 1/1/2022	Entrate vincolate accertate nell'esercizio 2022 (dati presunti)	Impegni presunti exerc. 2022 finanziati da entrate vincolate accertate nell'esercizio o da quote vincolate del risultato di amministrazione (dati presunti)	Fondo plur. vinc. al 31/12/2022 finanziato da entrate vincolate accertate nell'esercizio o da quote vincolate del risultato di amministrazione (dati presunti)	Cancellazione nell'esercizio 2022 di residui attivi vincolati o eliminazione del vincolo su quote del risultato di amministrazione (+) e cancellazione nell'esercizio 2022 di residui passivi finanziati da risorse vincolate (-) (gestione dei residui) (dati presunti)	Cancellazione nell'esercizio 2022 di impegni finanziati dal fondo pluriennale vincolato dopo l'approvazione del rendiconto dell'esercizio 2021 non reimpegnati nell'esercizio 2022 (+)	Risorse vincolate nel risultato di amministrazione presunto al 31/12/2022	Risorse vincolate presunte al 31/12/2022 applicate al primo esercizio del bilancio di previsione
				(a)	(b)	(c)	(d)	(e)	(f)	(g)=(a)+(b) -(c)-(d)-(e)+(f)	(i)
	2018C093: PROVENTI PER PROMOZIONE ATTIVITA' SOCIALI			2,85	0,00	0,00	0,00	0,00	0,00	2,85	0,00
	2018C108: ENTRATE DA PRIVATI PER ATTIVITA' SOCIALI	14187025	Interventi assistenziali - VEDI ENTRATA CAP. 30076630 - Trasferimenti correnti	560,74	0,00	560,74	0,00	0,00	0,00	0,00	0,00
	2018C112: RECUPERO RIMBORSI ASSICURATIVI PER DANNI AUTOMOB			1.405,14	0,00	0,00	0,00	0,00	0,00	1.405,14	0,00
	2018C116: ENTRATE DA PRIVATI PER PROMOZIONE ATT. CULT.			4.490,60	0,00	0,00	0,00	0,00	0,00	4.490,60	0,00
	2018C137: TRASFERIMENTI CORRENTI DA FAMIGLIE	14370500	ALTRI TRASFERIMENTI A FAMIGLIE - VEDI ENTRATA CAP. 20009300 - Trasferimenti correnti	3.797,12	0,00	3.797,12	0,00	0,00	0,00	0,00	0,00
	2018C148: CANONI SUBCONCESSIONI PARCHI COMUNALI			6.000,00	0,00	0,00	0,00	0,00	0,00	6.000,00	0,00
	2018C171: CONTRIBUTO AMBIENTALE ACEGAS-APS			64.564,67	0,00	0,00	0,00	0,00	0,00	64.564,67	0,00
	2018P005: CONTRIBUTO DA PRIVATI PER RISARCIMENTO DANNI AL PA			9.987,29	0,00	0,00	0,00	0,00	0,00	9.987,29	0,00
	2018P017: CONTRIBUTO RISARCIMENTO PATRIMONIO COMUNALE			13.728,42	0,00	0,00	0,00	0,00	0,00	13.728,42	0,00
	2019A001: ALIENAZIONE AVELLI, LOCULI E COLOMBARI			66.453,50	0,00	0,00	0,00	0,00	0,00	66.453,50	0,00
	2019C004: PROV. CANONE RICOGNITORIO UTILIZZO ORTI URBANI			13.419,55	0,00	0,00	0,00	0,00	0,00	13.419,55	0,00

**BILANCIO DI PREVISIONE 2023**  
**ELENCO ANALITICO DELLE RISORSE VINCOLATE NEL RISULTATO DI AMMINISTRAZIONE PRESUNTO**

Capitolo di Entrata	Descrizione	Capitolo di Spesa	Descrizione	Risorse vinc al 1/1/2022	Entrate vincolate accertate nell'esercizio 2022 (dati presunti)	Impegni presunti eserc. 2022 finanziati da entrate vincolate accertate nell'esercizio o da quote vincolate del risultato di amministrazione (dati presunti)	Fondo plur. vinc. al 31/12/2022 finanziato da entrate vincolate accertate nell'esercizio o da quote vincolate del risultato di amministrazione (dati presunti)	Cancellazione nell'esercizio 2022 di residui attivi vincolati o eliminazione del vincolo su quote del risultato di amministrazione (+) e cancellazione nell'esercizio 2022 di residui passivi finanziati da risorse vincolate (-) (gestione dei residui) (dati presunti)	Cancellazione nell'esercizio 2022 di impegni finanziati dal fondo pluriennale vincolato dopo l'approvazione del rendiconto dell'esercizio 2021 non reimpegnati nell'esercizio 2022 (+)	Risorse vincolate nel risultato di amministrazione presunto al 31/12/2022	Risorse vincolate presunte al 31/12/2022 applicate al primo esercizio del bilancio di previsione
				(a)	(b)	(c)	(d)	(e)	(f)	(g)=(a)+(b) -(c)-(d)-(e)+(f)	(i)
	2019C008: ENTRATE DA PRIVATI PER ATTIVITA' DEL SETTORE			1.200,00	0,00	0,00	0,00	0,00	0,00	1.200,00	0,00
	2019C010: ENTRATE PRIVATI PER GESTIONE ATTIVITA' ECONOMICI			2.852,76	0,00	0,00	0,00	0,00	0,00	2.852,76	0,00
	2019C015: PROVENTI DA RECUPERO RIMBORSI ASSICURATIVI			15.818,37	0,00	0,00	0,00	0,00	0,00	15.818,37	0,00
	2019C018: ATTIVITA' DI NOTIFICA DEI MESSI GIUDICE DI PACE			363,98	0,00	0,00	0,00	0,00	0,00	363,98	0,00
	2019C028: RETTE PARTECIPAZIONE CORSI DI ATTIVITA' MOTORIA			28.809,27	0,00	0,00	0,00	0,00	0,00	28.809,27	0,00
	2019C035: RIMBORSI VARI PER CELEBRAZIONI MATRIMONIALI			17.021,74	0,00	0,00	0,00	0,00	0,00	17.021,74	0,00
	2019C040: PROVENTI DA SERVIZI ONLINE e SPORTELLO CATASTALE			813,00	0,00	0,00	0,00	0,00	0,00	813,00	0,00
	2019C041: SANZIONI PER VIOLAZIONI AL REGOLAMENTO NUMERAZIONE			5.886,00	0,00	0,00	0,00	0,00	0,00	5.886,00	0,00
	2019C043: PROVENTI PER ATTIVITA' DEL SETTORE			4.300,00	0,00	0,00	0,00	0,00	0,00	4.300,00	0,00
	2019C050: SANZIONI PER ACQ. E CONSUMO SOSTANZE STUPEFACENTI			250,00	0,00	0,00	0,00	0,00	0,00	250,00	0,00
	2019C053: ENTRATE DA PRIVATI			2.380,47	0,00	0,00	0,00	0,00	0,00	2.380,47	0,00
	2019C055: PROVENTI DA RISARCIMENTO DANNI INCIDENTI STRADALI			2.487,35	0,00	0,00	0,00	0,00	0,00	2.487,35	0,00

**BILANCIO DI PREVISIONE 2023**  
**ELENCO ANALITICO DELLE RISORSE VINCOLATE NEL RISULTATO DI AMMINISTRAZIONE PRESUNTO**

Capitolo di Entrata	Descrizione	Capitolo di Spesa	Descrizione	Risorse vinc al 1/1/2022	Entrate vincolate accertate nell'esercizio 2022 (dati presunti)	Impegni presunti exerc. 2022 finanziati da entrate vincolate accertate nell'esercizio o da quote vincolate del risultato di amministrazione (dati presunti)	Fondo plur. vinc. al 31/12/2022 finanziato da entrate vincolate accertate nell'esercizio o da quote vincolate del risultato di amministrazione (dati presunti)	Cancellazione nell'esercizio 2022 di residui attivi vincolati o eliminazione del vincolo su quote del risultato di amministrazione (+) e cancellazione nell'esercizio 2022 di residui passivi finanziati da risorse vincolate (-) (gestione dei residui) (dati presunti)	Cancellazione nell'esercizio 2022 di impegni finanziati dal fondo pluriennale vincolato dopo l'approvazione del rendiconto dell'esercizio 2021 non reimpegnati nell'esercizio 2022 (+)	Risorse vincolate nel risultato di amministrazione presunto al 31/12/2022	Risorse vincolate presunte al 31/12/2022 applicate al primo esercizio del bilancio di previsione
				(a)	(b)	(c)	(d)	(e)	(f)	(g)=(a)+(b) -(c)-(d)-(e)+(f)	(i)
	2019C058: PROVENTI DA VENDITA DELL'ANNUARIO STATISTICO COMUN			450,00	0,00	0,00	0,00	0,00	0,00	450,00	0,00
	2019C061: CANONI FORFETTARI, RIMBORSI VARI, PER USO SALE COM			2.920,51	0,00	0,00	0,00	0,00	0,00	2.920,51	0,00
	2019C065: PROVENTI DA PRIVATI TELECOMANDI ACCESSO ZTL			1.440,00	0,00	0,00	0,00	0,00	0,00	1.440,00	0,00
	2019C066: PROVENTI DIVERSI			8.935,29	0,00	0,00	0,00	0,00	0,00	8.935,29	0,00
	2019C068: PROVENTI DA CANONI IMMOBILE VIA GOZZI			4.459,57	0,00	0,00	0,00	0,00	0,00	4.459,57	0,00
	2019C069: PROVENTI DA RIMBORSO SPESE PROCEDURE D'ASTA			4.450,00	0,00	0,00	0,00	0,00	0,00	4.450,00	0,00
	2019C072: PROVENTI DA CANONI DA ASSOCIAZIONI ED ENTI NO-PROF			10.939,27	0,00	0,00	0,00	0,00	0,00	10.939,27	0,00
	2019C091: PROVENTI SERVIZI ANZIANI E PARTECIPAZIONI SOC.	13021100	Altri servizi - VEDI E. CAP. 30045500 - Acquisto di beni e servizi	75,39	0,00	75,39	0,00	0,00	0,00	0,00	0,00
	2019C112: RECUPERO RIMBORSI ASSICURATIVI PER DANNI AUTOMOB			1.354,48	0,00	0,00	0,00	0,00	0,00	1.354,48	0,00
	2019C115: PROVENTI DA MANIFESTAZIONI ARTISTICHE E CULTURALI			58.339,79	0,00	0,00	0,00	0,00	0,00	58.339,79	0,00
	2019C116: ENTRATE DA PRIVATI PER PROMOZIONE ATT. CULT.			15.554,18	0,00	0,00	0,00	0,00	0,00	15.554,18	0,00
	2019C122: PROVENTI DA SPONSORIZZAZIONI ATTIVITA' SPORTIVE			3.320,77	0,00	0,00	0,00	0,00	0,00	3.320,77	0,00

**BILANCIO DI PREVISIONE 2023**  
**ELENCO ANALITICO DELLE RISORSE VINCOLATE NEL RISULTATO DI AMMINISTRAZIONE PRESUNTO**

Capitolo di Entrata	Descrizione	Capitolo di Spesa	Descrizione	Risorse vinc al 1/1/2022	Entrate vincolate accertate nell'esercizio 2022 (dati presunti)	Impegni presunti eserc. 2022 finanziati da entrate vincolate accertate nell'esercizio o da quote vincolate del risultato di amministrazione (dati presunti)	Fondo plur. vinc. al 31/12/2022 finanziato da entrate vincolate accertate nell'esercizio o da quote vincolate del risultato di amministrazione (dati presunti)	Cancellazione nell'esercizio 2022 di residui attivi vincolati o eliminazione del vincolo su quote del risultato di amministrazione (+) e cancellazione nell'esercizio 2022 di residui passivi finanziati da risorse vincolate (-) (gestione dei residui) (dati presunti)	Cancellazione nell'esercizio 2022 di impegni finanziati dal fondo pluriennale vincolato dopo l'approvazione del rendiconto dell'esercizio 2021 non reimpegnati nell'esercizio 2022 (+)	Risorse vincolate nel risultato di amministrazione presunto al 31/12/2022	Risorse vincolate presunte al 31/12/2022 applicate al primo esercizio del bilancio di previsione
				(a)	(b)	(c)	(d)	(e)	(f)	(g)=(a)+(b) -(c)-(d)-(e)+(f)	(i)
	2019C132: PROVENTI DA RECUPERO DIVERSI DEL SETTORE SIT			149,07	0,00	0,00	0,00	0,00	0,00	149,07	0,00
	2019C137: TRASFERIMENTI CORRENTI DA FAMIGLIE	14370500	ALTRI TRASFERIMENTI A FAMIGLIE - VEDI ENTRATA CAP. 20009300 - Trasferimenti correnti	3.033,24	0,00	3.033,24	0,00	0,00	0,00	0,00	0,00
	2019C148: CANONI SUBCONCESSIONI PARCHI COMUNALI			7.741,00	0,00	0,00	0,00	0,00	0,00	7.741,00	0,00
	2019C171: CONTRIBUTO AMBIENTALE ACEGAS-APS			168.692,00	0,00	0,00	0,00	0,00	0,00	168.692,00	0,00
	2019P005: CONTRIBUTO DA PRIVATI PER RISARCIMENTO DANNI AL PA			5.741,87	0,00	0,00	0,00	0,00	0,00	5.741,87	0,00
	2020C004: PROV. CANONE RICOGNITORIO UTILIZZO ORTI URBANI			9.717,81	0,00	0,00	0,00	0,00	0,00	9.717,81	0,00
	2020C008: ENTRATE DA PRIVATI PER ATTIVITA' DEL SETTORE			500,00	0,00	0,00	0,00	0,00	0,00	500,00	0,00
	2020C010: ENTRATE PRIVATI PER GESTIONE ATTIVITA' ECONOMICI			934,14	0,00	0,00	0,00	0,00	0,00	934,14	0,00
	2020C012: PROVENTI DA RIMBORSO NOTIFICHE FUORI COMUNE			17.269,22	0,00	0,00	0,00	0,00	0,00	17.269,22	0,00
	2020C013: PROVENTI DIRITTI DI NOTIFICA ATTI MESSI COMUNALI			9,40	0,00	0,00	0,00	0,00	0,00	9,40	0,00
	2020C015: PROVENTI DA RECUPERO RIMBORSI ASSICURATIVI			3.500,00	0,00	0,00	0,00	0,00	0,00	3.500,00	0,00
	2020C026: ENTRATE DA PRIVATI PER ATTIVITA' DEL SETTORE			102,10	0,00	0,00	0,00	0,00	0,00	102,10	0,00

**BILANCIO DI PREVISIONE 2023**  
**ELENCO ANALITICO DELLE RISORSE VINCOLATE NEL RISULTATO DI AMMINISTRAZIONE PRESUNTO**

Capitolo di Entrata	Descrizione	Capitolo di Spesa	Descrizione	Risorse vinc al 1/1/2022	Entrate vincolate accertate nell'esercizio 2022 (dati presunti)	Impegni presunti exerc. 2022 finanziati da entrate vincolate accertate nell'esercizio o da quote vincolate del risultato di amministrazione (dati presunti)	Fondo plur. vinc. al 31/12/2022 finanziato da entrate vincolate accertate nell'esercizio o da quote vincolate del risultato di amministrazione (dati presunti)	Cancellazione nell'esercizio 2022 di residui attivi vincolati o eliminazione del vincolo su quote del risultato di amministrazione (+) e cancellazione nell'esercizio 2022 di residui passivi finanziati da risorse vincolate (-) (gestione dei residui) (dati presunti)	Cancellazione nell'esercizio 2022 di impegni finanziati dal fondo pluriennale vincolato dopo l'approvazione del rendiconto dell'esercizio 2021 non reimpegnati nell'esercizio 2022 (+)	Risorse vincolate nel risultato di amministrazione presunto al 31/12/2022	Risorse vincolate presunte al 31/12/2022 applicate al primo esercizio del bilancio di previsione
				(a)	(b)	(c)	(d)	(e)	(f)	(g)=(a)+(b) -(c)-(d)-(e)+(f)	(i)
	2020C028: RETTE PARTECIPAZIONE CORSI DI ATTIVITA' MOTORIA			15.467,05	0,00	0,00	0,00	0,00	0,00	15.467,05	0,00
	2020C034: PROVENTI DA CARTA D'IDENTITA' ELETTRONICA			14.159,29	0,00	0,00	0,00	0,00	0,00	14.159,29	0,00
	2020C035: RIMBORSI VARI PER CELEBRAZIONI MATRIMONIALI			14.252,74	0,00	0,00	0,00	0,00	0,00	14.252,74	0,00
	2020C038: CONTRIBUTO PER GESTIONE SERVIZIO OBITORIALE			17.168,00	0,00	0,00	0,00	0,00	0,00	17.168,00	0,00
	2020C040: PROVENTI DA SERVIZI ONLINE e SPORTELLO CATASTALE			9,00	0,00	0,00	0,00	0,00	0,00	9,00	0,00
	2020C041: SANZIONI PER VIOLAZIONI AL REGOLAMENTO NUMERAZIONE			6.771,00	0,00	0,00	0,00	0,00	0,00	6.771,00	0,00
	2020C043: PROVENTI PER ATTIVITA' DEL SETTORE			6.825,00	0,00	0,00	0,00	0,00	0,00	6.825,00	0,00
	2020C053: ENTRATE DA PRIVATI			650,00	0,00	0,00	0,00	0,00	0,00	650,00	0,00
	2020C055: PROVENTI DA RISARCIMENTO DANNI INCIDENTI STRADALI			64,79	0,00	0,00	0,00	0,00	0,00	64,79	0,00
	2020C058: PROVENTI DA VENDITA DELL'ANNUARIO STATISTICO COMUN			200,00	0,00	0,00	0,00	0,00	0,00	200,00	0,00
	2020C061: CANONI FORFETTARI, RIMBORSI VARI, PER USO SALE COM			58.076,53	0,00	0,00	0,00	0,00	0,00	58.076,53	0,00
	2020C062: PROVENTI DA RECUPERI DIVERSI PER ATTIVITA' GABINET			18.050,88	0,00	0,00	0,00	0,00	0,00	18.050,88	0,00
	2020C065: PROVENTI DA PRIVATI TELECOMANDI ACCESSO ZTL			1.519,00	0,00	0,00	0,00	0,00	0,00	1.519,00	0,00

**BILANCIO DI PREVISIONE 2023**  
**ELENCO ANALITICO DELLE RISORSE VINCOLATE NEL RISULTATO DI AMMINISTRAZIONE PRESUNTO**

Capitolo di Entrata	Descrizione	Capitolo di Spesa	Descrizione	Risorse vinc al 1/1/2022	Entrate vincolate accertate nell'esercizio 2022 (dati presunti)	Impegni presunti eserc. 2022 finanziati da entrate vincolate accertate nell'esercizio o da quote vincolate del risultato di amministrazione (dati presunti)	Fondo plur. vinc. al 31/12/2022 finanziato da entrate vincolate accertate nell'esercizio o da quote vincolate del risultato di amministrazione (dati presunti)	Cancellazione nell'esercizio 2022 di residui attivi vincolati o eliminazione del vincolo su quote del risultato di amministrazione (+) e cancellazione nell'esercizio 2022 di residui passivi finanziati da risorse vincolate (-) (gestione dei residui) (dati presunti)	Cancellazione nell'esercizio 2022 di impegni finanziati dal fondo pluriennale vincolato dopo l'approvazione del rendiconto dell'esercizio 2021 non reimpegnati nell'esercizio 2022 (+)	Risorse vincolate nel risultato di amministrazione presunto al 31/12/2022	Risorse vincolate presunte al 31/12/2022 applicate al primo esercizio del bilancio di previsione
				(a)	(b)	(c)	(d)	(e)	(f)	(g)=(a)+(b) -(c)-(d)-(e)+(f)	(i)
	2020C066: PROVENTI DIVERSI			29.942,30	0,00	0,00	0,00	0,00	0,00	29.942,30	0,00
	2020C068: PROVENTI DA CANONI IMMOBILE VIA GOZZI			1.129,38	0,00	0,00	0,00	0,00	0,00	1.129,38	0,00
	2020C072: PROVENTI DA CANONI DA ASSOCIAZIONI ED ENTI NO-PROF			29.289,88	0,00	0,00	0,00	0,00	0,00	29.289,88	0,00
	2020C094: PROVENTI PER PROMOZIONE ATTIVITA' SOCIALI	13021100	Altri servizi - VEDI E. CAP. 30045500 - Acquisto di beni e servizi	780,00	0,00	780,00	0,00	0,00	0,00	0,00	0,00
	2020C095: PROVENTI DA RECUPERO QUOTA PARTE PASTI ED ASSISTEN	13105615	Contratti di servizio pubblico - VEDI E. CAP. 20015815 - Acquisto di beni e servizi	1.929,00	0,00	0,00	1.929,00	0,00	0,00	0,00	0,00
	2020C108: ENTRATE DA PRIVATI PER ATTIVITA' SOCIALI	14187025	Interventi assistenziali - VEDI ENTRATA CAP. 30076630 - Trasferimenti correnti	3.433,66	0,00	3.433,66	0,00	0,00	0,00	0,00	0,00
	2020C112: RECUPERO RIMBORSI ASSICURATIVI PER DANNI AUTOMOB			200,63	0,00	0,00	0,00	0,00	0,00	200,63	0,00
	2020C115: PROVENTI DA MANIFESTAZIONI ARTISTICHE E CULTURALI			4.499,60	0,00	0,00	0,00	0,00	0,00	4.499,60	0,00
	2020C116: ENTRATE DA PRIVATI PER PROMOZIONE ATT. CULT.			52.463,78	0,00	0,00	0,00	0,00	0,00	52.463,78	0,00
	2020C137: TRASFERIMENTI CORRENTI DA FAMIGLIE	14370500	ALTRI TRASFERIMENTI A FAMIGLIE - VEDI ENTRATA CAP. 20009300 - Trasferimenti correnti	758,31	0,00	758,31	0,00	0,00	0,00	0,00	0,00
	2020P005: CONTRIBUTO DA PRIVATI PER RISARCIMENTO DANNI AL PA			43.224,38	0,00	0,00	0,00	0,00	0,00	43.224,38	0,00

**BILANCIO DI PREVISIONE 2023**  
**ELENCO ANALITICO DELLE RISORSE VINCOLATE NEL RISULTATO DI AMMINISTRAZIONE PRESUNTO**

Capitolo di Entrata	Descrizione	Capitolo di Spesa	Descrizione	Risorse vinc al 1/1/2022	Entrate vincolate accertate nell'esercizio 2022 (dati presunti)	Impegni presunti eserc. 2022 finanziati da entrate vincolate accertate nell'esercizio o da quote vincolate del risultato di amministrazione (dati presunti)	Fondo plur. vinc. al 31/12/2022 finanziato da entrate vincolate accertate nell'esercizio o da quote vincolate del risultato di amministrazione (dati presunti)	Cancellazione nell'esercizio 2022 di residui attivi vincolati o eliminazione del vincolo su quote del risultato di amministrazione (+) e cancellazione nell'esercizio 2022 di residui passivi finanziati da risorse vincolate (-) (gestione dei residui) (dati presunti)	Cancellazione nell'esercizio 2022 di impegni finanziati dal fondo pluriennale vincolato dopo l'approvazione del rendiconto dell'esercizio 2021 non reimpegnati nell'esercizio 2022 (+)	Risorse vincolate nel risultato di amministrazione presunto al 31/12/2022	Risorse vincolate presunte al 31/12/2022 applicate al primo esercizio del bilancio di previsione
				(a)	(b)	(c)	(d)	(e)	(f)	(g)=(a)+(b) -(c)-(d)-(e)+(f)	(i)
	2020P017: CONTRIBUTO RISARCIMENTO PATRIMONIO COMUNALE			58.033,80	0,00	0,00	0,00	0,00	0,00	58.033,80	0,00
	2020P094: CONTRIBUTO DI PRIVATI PER RISARCIMENTO DANNI AL PA			1.651,03	0,00	0,00	0,00	0,00	0,00	1.651,03	0,00
	2021C004: PROV. CANONE RICOGNITORIO UTILIZZO ORTI URBANI			21.293,80	0,00	0,00	0,00	0,00	0,00	21.293,80	0,00
	2021C010: ENTRATE PRIVATI PER GESTIONE ATTIVITA' ECONOMICI			33.198,93	0,00	0,00	0,00	0,00	0,00	33.198,93	0,00
	2021C012: PROVENTI DA RIMBORSO NOTIFICHE FUORI COMUNE			22.764,51	0,00	0,00	0,00	0,00	0,00	22.764,51	0,00
	2021C013: PROVENTI DIRITTI DI NOTIFICA ATTI MESSI COMUNALI		Redditi da lavoro dipendente - Imposte e tasse a carico dell'ente	21,16	0,00	21,16	0,00	0,00	0,00	0,00	0,00
	2021C015: PROVENTI DA RECUPERO RIMBORSI ASSICURATIVI			12.403,35	0,00	0,00	0,00	0,00	0,00	12.403,35	0,00
	2021C026: ENTRATE DA PRIVATI PER ATTIVITA' DEL SETTORE			35.325,62	0,00	0,00	0,00	0,00	0,00	35.325,62	0,00
	2021C028: RETTE PARTECIPAZIONE CORSI DI ATTIVITA' MOTORIA			18.252,39	0,00	0,00	0,00	0,00	0,00	18.252,39	0,00
	2021C035: RIMBORSI VARI PER CELEBRAZIONI MATRIMONIALI			23.585,87	0,00	0,00	0,00	0,00	0,00	23.585,87	0,00
	2021C036: PROVENTI PER SERVIZIO POSTA IN CONTRASSEGNO			1.118,80	0,00	0,00	0,00	0,00	0,00	1.118,80	0,00
	2021C040: PROVENTI DA SERVIZI ONLINE e SPORTELLO CATASTALE			39,00	0,00	0,00	0,00	0,00	0,00	39,00	0,00



**BILANCIO DI PREVISIONE 2023**  
**ELENCO ANALITICO DELLE RISORSE VINCOLATE NEL RISULTATO DI AMMINISTRAZIONE PRESUNTO**

Capitolo di Entrata	Descrizione	Capitolo di Spesa	Descrizione	Risorse vinc al 1/1/2022	Entrate vincolate accertate nell'esercizio 2022 (dati presunti)	Impegni presunti exerc. 2022 finanziati da entrate vincolate accertate nell'esercizio o da quote vincolate del risultato di amministrazione (dati presunti)	Fondo plur. vinc. al 31/12/2022 finanziato da entrate vincolate accertate nell'esercizio o da quote vincolate del risultato di amministrazione (dati presunti)	Cancellazione nell'esercizio 2022 di residui attivi vincolati o eliminazione del vincolo su quote del risultato di amministrazione (+) e cancellazione nell'esercizio 2022 di residui passivi finanziati da risorse vincolate (-) (gestione dei residui) (dati presunti)	Cancellazione nell'esercizio 2022 di impegni finanziati dal fondo pluriennale vincolato dopo l'approvazione del rendiconto dell'esercizio 2021 non reimpegnati nell'esercizio 2022 (+)	Risorse vincolate nel risultato di amministrazione presunto al 31/12/2022	Risorse vincolate presunte al 31/12/2022 applicate al primo esercizio del bilancio di previsione
				(a)	(b)	(c)	(d)	(e)	(f)	(g)=(a)+(b) -(c)-(d)-(e)+(f)	(i)
	2021C041: SANZIONI PER VIOLAZIONI AL REGOLAMENTO NUMERAZIONE			6.600,44	0,00	0,00	0,00	0,00	0,00	6.600,44	0,00
	2021C043: PROVENTI PER ATTIVITA' DEL SETTORE			1.925,00	0,00	0,00	0,00	0,00	0,00	1.925,00	0,00
	2021C053: ENTRATE DA PRIVATI			400,00	0,00	0,00	0,00	0,00	0,00	400,00	0,00
	2021C055: PROVENTI DA RISARCIMENTO DANNI INCIDENTI STRADALI			1.237,29	0,00	0,00	0,00	0,00	0,00	1.237,29	0,00
	2021C061: CANONI FORFETTARI, RIMBORSI VARI, PER USO SALE COM			38.280,44	0,00	0,00	0,00	0,00	0,00	38.280,44	0,00
	2021C062: PROVENTI DA RECUPERI DIVERSI PER ATTIVITA' GABINET			18.634,51	0,00	0,00	0,00	0,00	0,00	18.634,51	0,00
	2021C065: PROVENTI DA PRIVATI TELECOMANDI ACCESSO ZTL			3.130,00	0,00	0,00	0,00	0,00	0,00	3.130,00	0,00
	2021C066: PROVENTI DIVERSI			17.761,49	0,00	0,00	0,00	0,00	0,00	17.761,49	0,00
	2021C072: PROVENTI DA CANONI DA ASSOCIAZIONI ED ENTI NO-PROF			28.286,38	0,00	0,00	0,00	0,00	0,00	28.286,38	0,00
	2021C080: PROVENTI DA RECUPERO SPESE PER SERVIZI AI MINORI	13128800	Contratti di servizio pubblico - VEDI E. CAP. 30055200 - Acquisto di beni e servizi	14.076,00	0,00	14.076,00	0,00	0,00	0,00	0,00	0,00
	2021C086: PROVENTI RECUPERO QUOTA PARTE PASTI ASSISTEN.DOM.	13219815	Contratti di servizio pubblico - VEDI E. CAP. 30032105 - Acquisto di beni e servizi	1.702,99	0,00	1.385,73	317,26	0,00	0,00	0,00	0,00
	2021C087: ENTRATE DA PRIVATI PER ATTIVITA' SOCIALI		Trasferimenti correnti	50.000,00	0,00	50.000,00	0,00	0,00	0,00	0,00	0,00

**BILANCIO DI PREVISIONE 2023**  
**ELENCO ANALITICO DELLE RISORSE VINCOLATE NEL RISULTATO DI AMMINISTRAZIONE PRESUNTO**

Capitolo di Entrata	Descrizione	Capitolo di Spesa	Descrizione	Risorse vinc al 1/1/2022	Entrate vincolate accertate nell'esercizio 2022 (dati presunti)	Impegni presunti exerc. 2022 finanziati da entrate vincolate accertate nell'esercizio o da quote vincolate del risultato di amministrazione (dati presunti)	Fondo plur. vinc. al 31/12/2022 finanziato da entrate vincolate accertate nell'esercizio o da quote vincolate del risultato di amministrazione (dati presunti)	Cancellazione nell'esercizio 2022 di residui attivi vincolati o eliminazione del vincolo su quote del risultato di amministrazione (+) e cancellazione nell'esercizio 2022 di residui passivi finanziati da risorse vincolate (-) (gestione dei residui) (dati presunti)	Cancellazione nell'esercizio 2022 di impegni finanziati dal fondo pluriennale vincolato dopo l'approvazione del rendiconto dell'esercizio 2021 non reimpegnati nell'esercizio 2022 (+)	Risorse vincolate nel risultato di amministrazione presunto al 31/12/2022	Risorse vincolate presunte al 31/12/2022 applicate al primo esercizio del bilancio di previsione
				(a)	(b)	(c)	(d)	(e)	(f)	(g)=(a)+(b)- (c)-(d)-(e)+(f)	(i)
	2021C091: PROVENTI SERVIZI ANZIANI E PARTECIPAZIONI SOC.	13021100	Altri servizi - VEDI E. CAP. 30045500 - Acquisto di beni e servizi	60.953,40	0,00	60.953,40	0,00	0,00	0,00	0,00	0,00
	2021C095: PROVENTI DA RECUPERO QUOTA PARTE PASTI ED ASSISTEN	13219815	Contratti di servizio pubblico - VEDI E. CAP. 30032105 - Acquisto di beni e servizi	16.557,95	0,00	7.017,15	9.540,80	0,00	0,00	0,00	0,00
	2021C096: RECUPERO SPESE PER RICOVERO ANZIANI ED INDIGENTI	14187050	Interventi assistenziali - VEDI ENTRATA CAP. 30076900 - Trasferimenti correnti	71.992,36	0,00	71.992,36	0,00	0,00	0,00	0,00	0,00
	2021C107: PROVENTI DA RECUPERO SPESE SERVIZI A PERSONE SENZA	13203900	Contratti di servizio pubblico - VEDI E. CAP. 30076000 - Acquisto di beni e servizi	1.295,70	0,00	1.295,70	0,00	0,00	0,00	0,00	0,00
	2021C108: ENTRATE DA PRIVATI PER ATTIVITA' SOCIALI		Trasferimenti correnti	36.299,03	0,00	36.299,03	0,00	0,00	0,00	0,00	0,00
	2021C112: RECUPERO RIMBORSI ASSICURATIVI PER DANNI AUTOMOB			241,57	0,00	0,00	0,00	0,00	0,00	241,57	0,00
	2021C115: PROVENTI DA MANIFESTAZIONI ARTISTICHE E CULTURALI			72.177,55	0,00	0,00	0,00	0,00	0,00	72.177,55	0,00
	2021C116: ENTRATE DA PRIVATI PER PROMOZIONE ATT. CULT.			42.748,92	0,00	0,00	0,00	0,00	0,00	42.748,92	0,00
	2021C121: GESTIONE CONTRATTO CASABUONA	13187405	Utilizzo beni di terzi - vedi entrata cap. 30054705 - Acquisto di beni e servizi	8.327,96	0,00	8.327,96	0,00	0,00	0,00	0,00	0,00
	2021C148: CANONI SUBCONCESSIONI PARCHI COMUNALI			13.500,00	0,00	0,00	0,00	0,00	0,00	13.500,00	0,00

**BILANCIO DI PREVISIONE 2023**  
**ELENCO ANALITICO DELLE RISORSE VINCOLATE NEL RISULTATO DI AMMINISTRAZIONE PRESUNTO**

Capitolo di Entrata	Descrizione	Capitolo di Spesa	Descrizione	Risorse vinc al 1/1/2022	Entrate vincolate accertate nell'esercizio 2022 (dati presunti)	Impegni presunti eserc. 2022 finanziati da entrate vincolate accertate nell'esercizio o da quote vincolate del risultato di amministrazione (dati presunti)	Fondo plur. vinc. al 31/12/2022 finanziato da entrate vincolate accertate nell'esercizio o da quote vincolate del risultato di amministrazione (dati presunti)	Cancellazione nell'esercizio 2022 di residui attivi vincolati o eliminazione del vincolo su quote del risultato di amministrazione (+) e cancellazione nell'esercizio 2022 di residui passivi finanziati da risorse vincolate (-) (gestione dei residui) (dati presunti)	Cancellazione nell'esercizio 2022 di impegni finanziati dal fondo pluriennale vincolato dopo l'approvazione del rendiconto dell'esercizio 2021 non reimpegnati nell'esercizio 2022 (+)	Risorse vincolate nel risultato di amministrazione presunto al 31/12/2022	Risorse vincolate presunte al 31/12/2022 applicate al primo esercizio del bilancio di previsione
				(a)	(b)	(c)	(d)	(e)	(f)	(g)=(a)+(b) -(c)-(d)-(e)+(f)	(i)
	2021C216: PROVENTI RECUPERO SPESE CORSO CANI MORSICATORI			420,00	0,00	0,00	0,00	0,00	0,00	420,00	0,00
	2021C251: PROVENTI DA CANONI DI LOCAZIONE DEGLI ALLOGGI DI EDILIZIA RESIDENZIALE PUBBLICA			61.469,05	0,00	0,00	0,00	0,00	0,00	61.469,05	0,00
	2021C273: PROVENTI DA ENTI LOCALI DA RIMBORSI CONTRIBUTI PER PROGETTI			294,15	0,00	0,00	0,00	0,00	0,00	294,15	0,00
	2021C281: ENTRATE DA PRIVATI PER ATTIVITA' SOCIALI	14285610	Interventi assistenziali - Vedi E. Cap. 30072330 - Trasferimenti correnti	2.597,43	0,00	2.597,43	0,00	0,00	0,00	0,00	0,00
	2021P005: CONTRIBUTO DA PRIVATI PER RISARCIMENTO DANNI AL PA			24.072,96	0,00	0,00	0,00	0,00	0,00	24.072,96	0,00
	2021P017: CONTRIBUTO RISARCIMENTO PATRIMONIO COMUNALE			19.954,60	0,00	0,00	0,00	0,00	0,00	19.954,60	0,00
	2022C004: PROV. CANONE RICOGNITORIO UTILIZZO ORTI URBANI	13077110	Servizi informatici e di telecomunicazioni - VEDI NETRATA CAP. 30055800 - Acquisto di beni e servizi	0,00	49.082,40	0,00	11.276,03	0,00	0,00	37.806,37	0,00
	2022C010: ENTRATE PRIVATI PER GESTIONE ATTIVITA' ECONOMICI	13132300	Altri servizi - VEDI ENTRATA CAP. 30073600 - Acquisto di beni e servizi	0,00	23.637,14	19.575,70	0,00	0,00	0,00	4.061,44	0,00
	2022C012: PROVENTI DA RIMBORSO NOTIFICHE FUORI COMUNE		Trasferimenti correnti	0,00	44.234,46	21.779,99	0,00	0,00	0,00	22.454,47	0,00
	2022C013: PROVENTI DIRITTI DI NOTIFICA ATTI MESSI COMUNALI		Redditi da lavoro dipendente - Imposte e tasse a carico dell'ente	0,00	448,78	385,29	0,00	0,00	0,00	63,49	0,00
	2022C015: PROVENTI DA RECUPERO RIMBORSI ASSICURATIVI			0,00	8.434,56	0,00	0,00	0,00	0,00	8.434,56	0,00

**BILANCIO DI PREVISIONE 2023**  
**ELENCO ANALITICO DELLE RISORSE VINCOLATE NEL RISULTATO DI AMMINISTRAZIONE PRESUNTO**

Capitolo di Entrata	Descrizione	Capitolo di Spesa	Descrizione	Risorse vinc al 1/1/2022	Entrate vincolate accertate nell'esercizio 2022 (dati presunti)	Impegni presunti exerc. 2022 finanziati da entrate vincolate accertate nell'esercizio o da quote vincolate del risultato di amministrazione (dati presunti)	Fondo plur. vinc. al 31/12/2022 finanziato da entrate vincolate accertate nell'esercizio o da quote vincolate del risultato di amministrazione (dati presunti)	Cancellazione nell'esercizio 2022 di residui attivi vincolati o eliminazione del vincolo su quote del risultato di amministrazione (+) e cancellazione nell'esercizio 2022 di residui passivi finanziati da risorse vincolate (-) (gestione dei residui) (dati presunti)	Cancellazione nell'esercizio 2022 di impegni finanziati dal fondo pluriennale vincolato dopo l'approvazione del rendiconto dell'esercizio 2021 non reimpegnati nell'esercizio 2022 (+)	Risorse vincolate nel risultato di amministrazione presunto al 31/12/2022	Risorse vincolate presunte al 31/12/2022 applicate al primo esercizio del bilancio di previsione
				(a)	(b)	(c)	(d)	(e)	(f)	(g)=(a)+(b) -(c)-(d)-(e)+(f)	(i)
	2022C026: ENTRATE DA PRIVATI PER ATTIVITA' DEL SETTORE	13161105	Altri servizi - VEDI E. CAP. 30071800 - Acquisto di beni e servizi	0,00	73.844,59	7.533,83	0,00	0,00	0,00	66.310,76	0,00
	2022C028: RETTE PARTECIPAZIONE CORSI DI ATTIVITA' MOTORIA		Acquisto di beni e servizi - Rimborsi e poste correttive delle entrate	0,00	49.038,61	9.653,77	32.630,66	0,00	0,00	6.754,18	0,00
	2022C031: COMPENSI DIPENDENTI TERNA INDENNITA' ESPROPRIO		Redditi da lavoro dipendente - Imposte e tasse a carico dell'ente	0,00	5.056,68	2.400,00	0,00	0,00	0,00	2.656,68	0,00
	2022C034: PROVENTI DA CARTA D'IDENTITA' ELETTRONICA	14070700	Trasferimenti correnti a Amministrazioni Centrali - VEDI E. CAP. 30071000 - Trasferimenti correnti	0,00	399.988,17	399.988,17	0,00	0,00	0,00	0,00	0,00
	2022C035: RIMBORSI VARI PER CELEBRAZIONI MATRIMONIALI		Redditi da lavoro dipendente - Imposte e tasse a carico dell'ente	0,00	28.650,00	6.675,00	0,00	0,00	0,00	21.975,00	0,00
	2022C036: PROVENTI PER SERVIZIO POSTA IN CONTRASSEGNO			0,00	545,03	0,00	0,00	0,00	0,00	545,03	0,00
	2022C038: CONTRIBUTO PER GESTIONE SERVIZIO OBITORIALE	13229600	Contratti di servizio pubblico - VEDI E. CAP. 30081200 - Acquisto di beni e servizi	0,00	126.530,40	117.080,40	0,00	0,00	0,00	9.450,00	0,00
	2022C040: PROVENTI DA SERVIZI ONLINE e SPORTELLO CATASTALE	13162500	Altri servizi - VEDI E. CAP. 30070300 - Acquisto di beni e servizi	0,00	720,00	567,00	0,00	0,00	0,00	153,00	0,00
	2022C041: SANZIONI PER VIOLAZIONI AL REGOLAMENTO NUMERAZIONE			0,00	6.043,00	0,00	0,00	0,00	0,00	6.043,00	0,00
	2022C043: PROVENTI PER ATTIVITA' DEL SETTORE			0,00	750,00	0,00	0,00	0,00	0,00	750,00	0,00
	2022C053: ENTRATE DA PRIVATI		Acquisto di beni e servizi	0,00	55.865,00	23.838,18	0,00	0,00	0,00	32.026,82	0,00
	2022C055: PROVENTI DA RISARCIMENTO DANNI INCIDENTI STRADALI	13088500	Manutenzione ordinaria e riparazioni auto - VEDI E. CAP. 30074900 - Acquisto di beni e servizi	0,00	9.367,48	2.567,48	0,00	0,00	0,00	6.800,00	0,00

**BILANCIO DI PREVISIONE 2023**  
**ELENCO ANALITICO DELLE RISORSE VINCOLATE NEL RISULTATO DI AMMINISTRAZIONE PRESUNTO**

Capitolo di Entrata	Descrizione	Capitolo di Spesa	Descrizione	Risorse vinc al 1/1/2022	Entrate vincolate accertate nell'esercizio 2022 (dati presunti)	Impegni presunti exerc. 2022 finanziati da entrate vincolate accertate nell'esercizio o da quote vincolate del risultato di amministrazione (dati presunti)	Fondo plur. vinc. al 31/12/2022 finanziato da entrate vincolate accertate nell'esercizio o da quote vincolate del risultato di amministrazione (dati presunti)	Cancellazione nell'esercizio 2022 di residui attivi vincolati o eliminazione del vincolo su quote del risultato di amministrazione (+) e cancellazione nell'esercizio 2022 di residui passivi finanziati da risorse vincolate (-) (gestione dei residui) (dati presunti)	Cancellazione nell'esercizio 2022 di impegni finanziati dal fondo pluriennale vincolato dopo l'approvazione del rendiconto dell'esercizio 2021 non reimpegnati nell'esercizio 2022 (+)	Risorse vincolate nel risultato di amministrazione presunto al 31/12/2022	Risorse vincolate presunte al 31/12/2022 applicate al primo esercizio del bilancio di previsione
				(a)	(b)	(c)	(d)	(e)	(f)	(g)=(a)+(b) -(c)-(d)-(e)+(f)	(i)
	2022C058: PROVENTI DA VENDITA DELL'ANNUARIO STATISTICO COMUN			0,00	200,00	0,00	0,00	0,00	0,00	200,00	0,00
	2022C061: CANONI FORFETTARI, RIMBORSI VARI, PER USO SALE COM		Acquisto di beni e servizi - Trasferimenti correnti	0,00	180.060,89	137.673,07	0,00	0,00	0,00	42.387,82	0,00
	2022C062: PROVENTI DA RECUPERI DIVERSI PER ATTIVITA' GABINET		Acquisto di beni e servizi - Trasferimenti correnti	0,00	135.347,00	135.347,00	0,00	0,00	0,00	0,00	0,00
	2022C065: PROVENTI DA PRIVATI TELECOMANDI ACCESSO ZTL	13237400	Altri beni di consumo - VEDI E. CAP. 30072700 - Acquisto di beni e servizi	0,00	2.880,00	2.380,00	0,00	0,00	0,00	500,00	0,00
	2022C066: PROVENTI DIVERSI	13038700	Altri servizi - VEDI E. CAP. 30078200 - 30072800 - Acquisto di beni e servizi	0,00	21.795,10	882,00	0,00	0,00	0,00	20.913,10	0,00
	2022C072: PROVENTI DA CANONI DA ASSOCIAZIONI ED ENTI NO-PROF		Acquisto di beni e servizi - Trasferimenti correnti	0,00	776.809,93	680.742,36	0,00	0,00	0,00	96.067,57	0,00
	2022C080: PROVENTI DA RECUPERO SPESE PER SERVIZI AI MINORI	13128800	Contratti di servizio pubblico - VEDI E. CAP. 30055200 - Acquisto di beni e servizi	0,00	43.585,00	34.710,00	0,00	0,00	0,00	8.875,00	0,00
	2022C081: PROVENTI PER PROMOZIONE ATTIVITA' SOCIALI	14187025	Interventi assistenziali - VEDI ENTRATA CAP. 30076630 - Trasferimenti correnti	0,00	1.500,00	1.350,00	0,00	0,00	0,00	150,00	0,00
	2022C082: ENTRATE DA PRIVATI PER ATTIVITA' SOCIALI	13277725	Contratti di servizio pubblico - Vedi E. Cap. 30072305 - Acquisto di beni e servizi	0,00	50.150,00	50.000,00	0,00	0,00	0,00	150,00	0,00
	2022C086: PROVENTI RECUPERO QUOTA PARTE PASTI ASSISTEN.DOM.			0,00	11.178,68	0,00	0,00	0,00	0,00	11.178,68	0,00
	2022C089: RECUPERO SPESE SOSTENUTE PER RICOVERO DISABILI	14095110	Interventi assistenziali -VEDI ENTRATA CAP. 300809000 - Trasferimenti correnti	0,00	145.423,17	32.575,57	112.847,60	0,00	0,00	0,00	0,00

**BILANCIO DI PREVISIONE 2023**  
**ELENCO ANALITICO DELLE RISORSE VINCOLATE NEL RISULTATO DI AMMINISTRAZIONE PRESUNTO**

Capitolo di Entrata	Descrizione	Capitolo di Spesa	Descrizione	Risorse vinc al 1/1/2022	Entrate vincolate accertate nell'esercizio 2022 (dati presunti)	Impegni presunti exerc. 2022 finanziati da entrate vincolate accertate nell'esercizio o da quote vincolate del risultato di amministrazione (dati presunti)	Fondo plur. vinc. al 31/12/2022 finanziato da entrate vincolate accertate nell'esercizio o da quote vincolate del risultato di amministrazione (dati presunti)	Cancellazione nell'esercizio 2022 di residui attivi vincolati o eliminazione del vincolo su quote del risultato di amministrazione (+) e cancellazione nell'esercizio 2022 di residui passivi finanziati da risorse vincolate (-) (gestione dei residui) (dati presunti)	Cancellazione nell'esercizio 2022 di impegni finanziati dal fondo pluriennale vincolato dopo l'approvazione del rendiconto dell'esercizio 2021 non reimpegnati nell'esercizio 2022 (+)	Risorse vincolate nel risultato di amministrazione presunto al 31/12/2022	Risorse vincolate presunte al 31/12/2022 applicate al primo esercizio del bilancio di previsione
				(a)	(b)	(c)	(d)	(e)	(f)	(g)=(a)+(b) -(c)-(d)-(e)+(f)	(i)
	2022C091: PROVENTI SERVIZI ANZIANI E PARTECIPAZIONI SOC.		Acquisto di beni e servizi - Rimborsi e poste correttive delle entrate	0,00	204.192,79	1.051,55	148.000,00	0,00	0,00	55.141,24	0,00
	2022C093: PROVENTI PER PROMOZIONE ATTIVITA' SOCIALI			0,00	300,00	0,00	0,00	0,00	0,00	300,00	0,00
	2022C094: PROVENTI PER PROMOZIONE ATTIVITA' SOCIALI			0,00	2.700,00	0,00	0,00	0,00	0,00	2.700,00	0,00
	2022C095: PROVENTI DA RECUPERO QUOTA PARTE PASTI ED ASSISTEN	13219815	Contratti di servizio pubblico - VEDI E. CAP. 30032105 - Acquisto di beni e servizi	0,00	89.491,24	18.155,12	0,00	0,00	0,00	71.336,12	0,00
	2022C096: RECUPERO SPESE PER RICOVERO ANZIANI ED INDIGENTI	14187050	Interventi assistenziali - VEDI ENTRATA CAP. 30076900 - Trasferimenti correnti	0,00	590.852,65	351.913,21	198.086,79	0,00	0,00	40.852,65	0,00
	2022C106: PROVENTI DA RECUPERO QUOTA PARTE PASTI ED ASSISTEN			0,00	4.495,96	0,00	0,00	0,00	0,00	4.495,96	0,00
	2022C107: PROVENTI DA RECUPERO SPESE SERVIZI A PERSONE SENZA	13203900	Contratti di servizio pubblico - VEDI E. CAP. 30076000 - Acquisto di beni e servizi	0,00	553,70	542,50	0,00	0,00	0,00	11,20	0,00
	2022C108: ENTRATE DA PRIVATI PER ATTIVITA' SOCIALI	13042735	Contratti di servizio pubblico - Vedi E. Cap. 30072300 - Acquisto di beni e servizi	0,00	29.550,00	0,00	23.832,00	0,00	0,00	5.718,00	0,00
	2022C111: CANONI DI CONCESSIONE ALLOGGI PER EMERGENZA ABITAT	13187400	Utilizzo di beni di terzi - VEDI E. CAP. 30054700 - Acquisto di beni e servizi	0,00	348.239,97	347.744,81	0,00	0,00	0,00	495,16	0,00
	2022C115: PROVENTI DA MANIFESTAZIONI ARTISTICHE E CULTURALI	13118205	Organizzazione eventi, pubblicità e servizi per trasferta - VEDI ENTRATA CAP. 30036500 - Acquisto di beni e servizi	0,00	158.566,00	21.054,44	0,00	0,00	0,00	137.511,56	0,00

**BILANCIO DI PREVISIONE 2023**  
**ELENCO ANALITICO DELLE RISORSE VINCOLATE NEL RISULTATO DI AMMINISTRAZIONE PRESUNTO**

Capitolo di Entrata	Descrizione	Capitolo di Spesa	Descrizione	Risorse vinc al 1/1/2022	Entrate vincolate accertate nell'esercizio 2022 (dati presunti)	Impegni presunti exerc. 2022 finanziati da entrate vincolate accertate nell'esercizio o da quote vincolate del risultato di amministrazione (dati presunti)	Fondo plur. vinc. al 31/12/2022 finanziato da entrate vincolate accertate nell'esercizio o da quote vincolate del risultato di amministrazione (dati presunti)	Cancellazione nell'esercizio 2022 di residui attivi vincolati o eliminazione del vincolo su quote del risultato di amministrazione (+) e cancellazione nell'esercizio 2022 di residui passivi finanziati da risorse vincolate (-) (gestione dei residui) (dati presunti)	Cancellazione nell'esercizio 2022 di impegni finanziati dal fondo pluriennale vincolato dopo l'approvazione del rendiconto dell'esercizio 2021 non reimpegnati nell'esercizio 2022 (+)	Risorse vincolate nel risultato di amministrazione presunto al 31/12/2022	Risorse vincolate presunte al 31/12/2022 applicate al primo esercizio del bilancio di previsione
				(a)	(b)	(c)	(d)	(e)	(f)	(g)=(a)+(b) -(c)-(d)-(e)+(f)	(i)
	2022C116: ENTRATE DA PRIVATI PER PROMOZIONE ATT. CULT.		Acquisto di beni e servizi - Trasferimenti correnti - Investimenti fissi lordi e acquisto di terreni	0,00	860.011,45	761.120,64	0,00	0,00	0,00	98.890,81	0,00
	2022C121: GESTIONE CONTRATTO CASABUONA	13187405	Utilizzo beni di terzi - vedi entrata cap. 30054705 - Acquisto di beni e servizi	0,00	90.790,64	79.586,62	0,00	0,00	0,00	11.204,02	0,00
	2022C122: PROVENTI DA SPONSORIZZAZIONI ATTIVITA' SPORTIVE	13220110	Altri servizi - vedi entrata cap. 20010500 - Acquisto di beni e servizi	0,00	9.671,72	9.671,72	0,00	0,00	0,00	0,00	0,00
	2022C132: PROVENTI DA RECUPERO DIVERSI DEL SETTORE SIT	13021300	Servizi informatici e di telecomunicazioni - VEDI ENTRATA CAP. 30073805 - Acquisto di beni e servizi	0,00	25.445,00	2.750,11	0,00	0,00	0,00	22.694,89	0,00
	2022C137: TRASFERIMENTI CORRENTI DA FAMIGLIE			0,00	150,00	0,00	0,00	0,00	0,00	150,00	0,00
	2022C148: CANONI SUBCONCESSIONI PARCHI COMUNALI	14158710	Trasferimenti correnti a Amministrazioni Locali - Vedi E. Cap. 30058005 - Trasferimenti correnti	0,00	37.100,00	20.000,00	0,00	0,00	0,00	17.100,00	0,00
	2022C171: CONTRIBUTO AMBIENTALE ACEGAS-APS			0,00	253.781,95	0,00	0,00	0,00	0,00	253.781,95	0,00
	2022C190: CONTRIBUTO DA PRIVATI PER RIMBORSO CANONI IAT	13047805	Utilizzo di beni di terzi - VEDI ENTRATA CAP.20020705 - Acquisto di beni e servizi	0,00	36.000,00	36.000,00	0,00	0,00	0,00	0,00	0,00
	2022C216: PROVENTI RECUPERO SPESE CORSO CANI MORSICATORI			0,00	1.420,00	0,00	0,00	0,00	0,00	1.420,00	0,00
	2022C251: PROVENTI DA CANONI DI LOCAZIONE DEGLI ALLOGGI DI EDILIZIA RESIDENZIALE PUBBLICA		Acquisto di beni e servizi - Trasferimenti correnti	0,00	1.900.000,00	1.900.000,00	0,00	0,00	0,00	0,00	0,00

**BILANCIO DI PREVISIONE 2023**  
**ELENCO ANALITICO DELLE RISORSE VINCOLATE NEL RISULTATO DI AMMINISTRAZIONE PRESUNTO**

Capitolo di Entrata	Descrizione	Capitolo di Spesa	Descrizione	Risorse vinc al 1/1/2022	Entrate vincolate accertate nell'esercizio 2022 (dati presunti)	Impegni presunti exerc. 2022 finanziati da entrate vincolate accertate nell'esercizio o da quote vincolate del risultato di amministrazione (dati presunti)	Fondo plur. vinc. al 31/12/2022 finanziato da entrate vincolate accertate nell'esercizio o da quote vincolate del risultato di amministrazione (dati presunti)	Cancellazione nell'esercizio 2022 di residui attivi vincolati o eliminazione del vincolo su quote del risultato di amministrazione (+) e cancellazione nell'esercizio 2022 di residui passivi finanziati da risorse vincolate (-) (gestione dei residui) (dati presunti)	Cancellazione nell'esercizio 2022 di impegni finanziati dal fondo pluriennale vincolato dopo l'approvazione del rendiconto dell'esercizio 2021 non reimpegnati nell'esercizio 2022 (+)	Risorse vincolate nel risultato di amministrazione presunto al 31/12/2022	Risorse vincolate presunte al 31/12/2022 applicate al primo esercizio del bilancio di previsione
				(a)	(b)	(c)	(d)	(e)	(f)	(g)=(a)+(b)-(c)-(d)-(e)+(f)	(i)
	2022C288: PROVENTI DA CANONI DA ASSOCIAZIONI ED ENTI NO-PROFIT	14178415	Trasferimenti correnti a Istituzioni Sociali Private - Vedi E. Cap. 30056405 - Trasferimenti correnti	0,00	1.032,50	1.032,50	0,00	0,00	0,00	0,00	0,00
	2022C335: PROVENTI DA RECUPERO SPESE SU IMMOBILI COMUNALI	13048020	Altri servizi - Vedi Entrata Cap. 30072205 - Acquisto di beni e servizi	0,00	80.000,00	80.000,00	0,00	0,00	0,00	0,00	0,00
	2022P005: CONTRIBUTO DA PRIVATI PER RISARCIMENTO DANNI AL PA		Investimenti fissi lordi e acquisto di terreni	0,00	42.942,35	25.387,62	0,00	0,00	0,00	17.554,73	0,00
	2022P017: CONTRIBUTO RISARCIMENTO PATRIMONIO COMUNALE	22037300	Beni immobili - VEDI ENTRATA CAP. 40123300 - Investimenti fissi lordi e acquisto di terreni	0,00	4.026.349,28	10.662,18	0,00	0,00	0,00	4.015.687,10	0,00
	2022P022: DONAZIONI OPERE DA PRIVATI (GIROCONTO)	22120000	Altri beni materiali - VEDI ENTRATA CAP. 40157500 - Investimenti fissi lordi e acquisto di terreni	0,00	864.509,00	864.509,00	0,00	0,00	0,00	0,00	0,00
	2022P095: PROVENTI DA ACCORDI DI PIANIFICAZIONE			0,00	483.279,00	0,00	0,00	0,00	0,00	483.279,00	0,00
<b>Totale Vincoli formalmente attribuiti dall'ente</b>				2.436.475,28	12.392.591,27	6.490.138,49	538.460,14	0,00	0,00	7.800.467,92	0,00



**BILANCIO DI PREVISIONE 2023**  
**ELENCO ANALITICO DELLE RISORSE VINCOLATE NEL RISULTATO DI AMMINISTRAZIONE PRESUNTO**

Capitolo di Entrata	Descrizione	Capitolo di Spesa	Descrizione	Risorse vinc al 1/1/2022	Entrate vincolate accertate nell'esercizio 2022 (dati presunti)	Impegni presunti eserc. 2022 finanziati da entrate vincolate accertate nell'esercizio o da quote vincolate del risultato di amministrazione (dati presunti)	Fondo plur. vinc. al 31/12/2022 finanziato da entrate vincolate accertate nell'esercizio o da quote vincolate del risultato di amministrazione (dati presunti)	Cancellazione nell'esercizio 2022 di residui attivi vincolati o eliminazione del vincolo su quote del risultato di amministrazione (+) e cancellazione nell'esercizio 2022 di residui passivi finanziati da risorse vincolate (-) (gestione dei residui) (dati presunti)	Cancellazione nell'esercizio 2022 di impegni finanziati dal fondo pluriennale vincolato dopo l'approvazione del rendiconto dell'esercizio 2021 non reimpegnati nell'esercizio 2022 (+)	Risorse vincolate nel risultato di amministrazione presunto al 31/12/2022	Risorse vincolate presunte al 31/12/2022 applicate al primo esercizio del bilancio di previsione
				(a)	(b)	(c)	(d)	(e)	(f)	(g)=(a)+(b) -(c)-(d)-(e)+(f)	(i)
<b>Altri vincoli da specificare</b>											
	2018A005: ACCANTONAMENTO 10% ALIENAZIONI RIMBORSO PRESTITI			158.576,00	0,00	0,00	0,00	0,00	0,00	158.576,00	0,00
	2019A005: ACCANTONAMENTO 10% ALIENAZIONI RIMBORSO PRESTITI			223.898,40	0,00	0,00	0,00	0,00	0,00	223.898,40	0,00
	2020A005: ACCANTONAMENTO 10% ALIENAZIONI RIMBORSO PRESTITI			145.134,11	0,00	0,00	0,00	0,00	0,00	145.134,11	0,00
	2020A009: ACCANTONAMENTO 10% VENDITA ALLOGGI ERP LEGGE 560/1993			14.774,75	0,00	0,00	0,00	0,00	0,00	14.774,75	0,00
	2021A005: ACCANTONAMENTO 10% ALIENAZIONI RIMBORSO PRESTITI			164.992,92	0,00	0,00	0,00	0,00	0,00	164.992,92	0,00
	2021A009: ACCANTONAMENTO 10% VENDITA ALLOGGI ERP LEGGE 560/1993			22.591,21	0,00	0,00	0,00	0,00	0,00	22.591,21	0,00
	2022A005: ACCANTONAMENTO 10% ALIENAZIONI RIMBORSO PRESTITI			0,00	184.216,32	0,00	0,00	0,00	0,00	184.216,32	0,00
	2022A009: ACCANTONAMENTO 10% VENDITA ALLOGGI ERP LEGGE 560/1993			0,00	24.152,11	0,00	0,00	0,00	0,00	24.152,11	0,00
<b>Totale Altri vincoli da specificare</b>				729.967,39	208.368,43	0,00	0,00	0,00	0,00	938.335,82	0,00
<b>Totale risorse vincolate</b>				58.245.805,93	219.024.870,64	185.455.644,07	17.878.357,25	-11.473.988,88	0,00	85.410.664,13	2.373.062,67
Totale quote accantonate riguardanti le risorse vincolate da legge (i/1)										1.772.171,34	

**BILANCIO DI PREVISIONE 2023**  
**ELENCO ANALITICO DELLE RISORSE VINCOLATE NEL RISULTATO DI AMMINISTRAZIONE PRESUNTO**

Capitolo di Entrata	Descrizione	Capitolo di Spesa	Descrizione	Risorse vinc al 1/1/2022	Entrate vincolate accertate nell'esercizio 2022 (dati presunti)	Impegni presunti eserc. 2022 finanziati da entrate vincolate accertate nell'esercizio o da quote vincolate del risultato di amministrazione (dati presunti)	Fondo plur. vinc. al 31/12/2022 finanziato da entrate vincolate accertate nell'esercizio o da quote vincolate del risultato di amministrazione (dati presunti)	Cancellazione nell'esercizio 2022 di residui attivi vincolati o eliminazione del vincolo su quote del risultato di amministrazione (+) e cancellazione nell'esercizio 2022 di residui passivi finanziati da risorse vincolate (-) (gestione dei residui) (dati presunti)	Cancellazione nell'esercizio 2022 di impegni finanziati dal fondo pluriennale vincolato dopo l'approvazione del rendiconto dell'esercizio 2021 non reimpegnati nell'esercizio 2022 (+)	Risorse vincolate nel risultato di amministrazione presunto al 31/12/2022	Risorse vincolate presunte al 31/12/2022 applicate al primo esercizio del bilancio di previsione
				(a)	(b)	(c)	(d)	(e)	(f)	(g)=(a)+(b) -(c)-(d)-(e)+(f)	(i)

Totale quote accantonate riguardanti le risorse vincolate da trasferimenti (i/2)	0,00
Totale quote accantonate riguardanti le risorse vincolate da finanziamenti (i/3)	0,00
Totale quote accantonate riguardanti le risorse vincolate dall'ente (i/4)	0,00
Totale quote accantonate riguardanti le risorse vincolate da altro (i/5)	0,00
<b>Totale quote accantonate riguardanti le risorse vincolate (i=i/1+i/2+i/3+i/4+i/5)</b>	<b>1.772.171,34</b>
Totale risorse vincolate da legge al netto di quelle che sono state oggetto di accantonamenti (l/1=h/1-i/1)	34.972.881,94
Totale risorse vincolate da trasferimenti al netto di quelle che sono state oggetto di accantonamenti (l/2=h/2-i/2)	39.651.399,73
Totale risorse vincolate da finanziamenti al netto di quelle che sono state oggetto di accantonamenti (l/3=h/3-i/3)	275.407,38
Totale risorse vincolate dall'Ente al netto di quelle che sono state oggetto di accantonamenti (l/4=h/4-i/4)	7.800.467,92
Totale risorse vincolate da altro al netto di quelle che sono state oggetto di accantonamenti (l/5=h/5-i/5)	938.335,82
<b>Totale risorse vincolate al netto di quelle che sono state oggetto di accantonamenti (l=h-i)</b>	<b>83.638.492,79</b>

**BILANCIO DI PREVISIONE 2023**  
**ELENCO ANALITICO DELLE RISORSE DESTINATE AGLI INVESTIMENTI NEL RISULTATO DI AMMINISTRAZIONE PRESUNTO**

Capitolo di Entrata	descrizione	Capitolo di Spesa	descrizione	Risorse destinate agli investimenti al 1/1/2022	Entrate destinate agli investimenti accertate nell'esercizio 2022 (dato presunto)	Impegni eserc. 2022 finanziati da entrate destinate accertate nell'esercizio o da quote destinate del risultato di amministrazione (dati presunti)	Fondo plurien. vinc. al 31/12/2022 finanziato da entrate destinate accertate nell'esercizio o da quote destinate del risultato di amministrazione	Cancellazione di residui attivi costituiti da risorse destinate agli investimenti o eliminazione della destinazione su quote del risultato di amministrazione (+) e cancellazione di residui passivi finanziati da risorse destinate agli investimenti (-) (gestione dei residui)	Risorse destinate agli investimenti nel risultato di amministrazione presunto al 13/12/2022	Risorse destinate agli investimenti nel risultato presunte al 31/12/2022 applicate al primo esercizio del bilancio di previsione
				<b>( a )</b>	<b>( b )</b>	<b>( c )</b>	<b>( d )</b>	<b>( e )</b>	<b>( f ) = ( a ) + ( b ) - ( c ) - ( d ) - ( e )</b>	<b>( g )</b>
	2021A001: ALIENAZIONE AVELLI, LOCULI E COLOMBARI	22001405	-	117.068,60	0,00	0,00	117.068,60	0,00	0,00	0,00
	2021A004: DISMISSIONI PATRIMONIALI, ALIENAZIONE BENI MOBILI	22001405	-	312.971,04	0,00	312.971,04	0,00	0,00	0,00	0,00
	2021CK001: SPESE IN C/CAPITALE VINCOLATE AD ENTRATE CORRENTI.	22001385	-	243.981,65	0,00	243.981,65	0,00	0,00	0,00	0,00
	2021CT01: RIMBORSO IMUT-TASI PER SPESE C/CAPITALE	22001385	-	142.444,61	0,00	142.444,61	0,00	0,00	0,00	0,00
	2021D0001: CHIUSURA AVANZO PER INVESTIMENTI RIACCERTAMENTO COMPETENZA			880.799,35	0,00	0,00	0,00	0,00	880.799,35	0,00
	2021D0002: CHIUSURA AVANZO PER INVESTIMENTI RIACCERTAMENTO RESIDUI	22001400	-	276.154,22	0,00	207.660,61	0,00	0,00	68.493,61	0,00

**BILANCIO DI PREVISIONE 2023**  
**ELENCO ANALITICO DELLE RISORSE DESTINATE AGLI INVESTIMENTI NEL RISULTATO DI AMMINISTRAZIONE PRESUNTO**

Capitolo di Entrata	descrizione	Capitolo di Spesa	descrizione	Risorse destinate agli investimenti al 1/1/2022	Entrate destinate agli investimenti accertate nell'esercizio 2022 (dato presunto)	Impegni eserc. 2022 finanziati da entrate destinate accertate nell'esercizio o da quote destinate del risultato di amministrazione (dati presunti)	Fondo plurienn. vinc. al 31/12/2022 finanziato da entrate destinate accertate nell'esercizio o da quote destinate del risultato di amministrazione	Cancellazione di residui attivi costituiti da risorse destinate agli investimenti o eliminazione della destinazione su quote del risultato di amministrazione (+) e cancellazione di residui passivi finanziati da risorse destinate agli investimenti (-) (gestione dei residui)	Risorse destinate agli investimenti nel risultato di amministrazione presunto al 13/12/2022	Risorse destinate agli investimenti nel risultato presunte al 31/12/2022 applicate al primo esercizio del bilancio di previsione
				<i>(a)</i>	<i>(b)</i>	<i>(c)</i>	<i>(d)</i>	<i>(e)</i>	<i>(f) = (a) + (b) - (c) - (d) - (e)</i>	<i>(g)</i>
	2021O001: ONERI A SCOMPUTO	22001410	-	271.796,25	0,00	271.796,25	0,00	0,00	0,00	0,00
	2021S074: CONTRIBUTO DELLO STATO PER PIANO PERIFERIE			2.104.053,24	0,00	2.104.053,24	0,00	0,00	0,00	0,00
	2022A001: ALIENAZIONE AVELLI, LOCULI E COLOMBARI			0,00	350.000,46	0,00	0,00	0,00	350.000,46	0,00
	2022A004: DISMISSIONI PATRIMONIALI, ALIENAZIONE BENI MOBILI			0,00	1.043.325,63	244.570,59	12.074,19	0,00	786.680,85	0,00
<b>Totale</b>				<b>4.349.268,96</b>	<b>1.393.326,09</b>	<b>3.527.477,99</b>	<b>129.142,79</b>	<b>0,00</b>	<b>2.085.974,27</b>	<b>0,00</b>
				<b>Totale quote accantonate nel risultato di amministrazione presunto riguardanti le risorse destinate agli investimenti</b>						
				<b>Totale risorse destinate nel risultato di amministrazione presunto al netto di quelle che sono state oggetto di accantonamenti (1)</b>					<b>2.085.974,27</b>	

(1) Le risorse destinate agli investimenti costituiscono una componente del risultato di amministrazione utilizzabile solo a seguito dell'approvazione del rendiconto dell'esercizio precedente.



**STAMPE DEL BILANCIO 2023**  
**COMPOSIZIONE PER MISSIONI E PROGRAMMI DEL FONDO PLURIENNALE VINCOLATO DELL'ESERCIZIO 2023 DI RIFERIMENTO DEL BILANCIO**

MISSIONI E PROGRAMMI	Fondo pluriennale vincolato al 31 dicembre dell'esercizio 2022	Spese impegnate negli esercizi precedenti con copertura costituita dal fondo pluriennale vincolato e imputate all'esercizio 2023	Quota del fondo pluriennale vincolato al 31 dicembre dell'esercizio 2022 non destinata ad essere utilizzata nell'esercizio 2023 e rinviata all'esercizio 2024 e successivi	Spese che si prevede di impegnare nell'esercizio 2023, con copertura costituita dal fondo pluriennale vincolato con imputazione agli esercizi :				Fondo pluriennale vincolato al 31 dicembre dell'esercizio 2023
				2024	2025	Anni successivi	Imputazione non ancora definita	
	( a )	( b )	( c ) = ( a ) - ( b )	( d )	( e )	( f )	( g )	(h)=(c)+(d)+(e)+(f)+(g)
<b>04 Istruzione e diritto allo studio</b>								
01 Istruzione prescolastica	174.778,37	174.778,37	0,00	125.000,00	0,00	0,00	0,00	125.000,00
02 Altri ordini di istruzione	1.051.535,12	1.051.535,12	0,00	330.000,00	0,00	0,00	0,00	330.000,00
04 Istruzione universitaria	0,00	0,00	0,00	0,00	0,00	0,00	0,00	0,00
05 Istruzione tecnica superiore	0,00	0,00	0,00	0,00	0,00	0,00	0,00	0,00
06 Servizi ausiliari all'istruzione	54.369,22	54.369,22	0,00	0,00	0,00	0,00	0,00	0,00
07 Diritto allo studio	0,00	0,00	0,00	0,00	0,00	0,00	0,00	0,00
<b>TOTALE MISSIONE 04 - Istruzione e diritto allo studio</b>	<b>1.280.682,71</b>	<b>1.280.682,71</b>	<b>0,00</b>	<b>455.000,00</b>	<b>0,00</b>	<b>0,00</b>	<b>0,00</b>	<b>455.000,00</b>
<b>05 Tutela e valorizzazione dei beni e attivita' culturali</b>								
01 Valorizzazione dei beni di interesse storico	4.322.763,45	4.322.763,45	0,00	1.450.000,00	0,00	0,00	0,00	1.450.000,00
02 Attività culturali e interventi diversi nel settore culturale	111.757,25	111.757,25	0,00	0,00	0,00	0,00	0,00	0,00
<b>TOTALE MISSIONE 05 - Tutela e valorizzazione dei beni e attivita' culturali</b>	<b>4.434.520,70</b>	<b>4.434.520,70</b>	<b>0,00</b>	<b>1.450.000,00</b>	<b>0,00</b>	<b>0,00</b>	<b>0,00</b>	<b>1.450.000,00</b>
<b>06 Politiche giovanili, sport e tempo libero</b>								
01 Sport e tempo libero	146.866,54	146.866,54	0,00	200.000,00	0,00	0,00	0,00	200.000,00
02 Giovani	12.916,96	12.916,96	0,00	0,00	0,00	0,00	0,00	0,00
<b>TOTALE MISSIONE 06 - Politiche giovanili, sport e tempo libero</b>	<b>159.783,50</b>	<b>159.783,50</b>	<b>0,00</b>	<b>200.000,00</b>	<b>0,00</b>	<b>0,00</b>	<b>0,00</b>	<b>200.000,00</b>
<b>07 Turismo</b>								
01 Sviluppo e valorizzazione del turismo	3.684,40	3.684,40	0,00	0,00	0,00	0,00	0,00	0,00
<b>TOTALE MISSIONE 07 - Turismo</b>	<b>3.684,40</b>	<b>3.684,40</b>	<b>0,00</b>	<b>0,00</b>	<b>0,00</b>	<b>0,00</b>	<b>0,00</b>	<b>0,00</b>
<b>08 Assetto del territorio ed edilizia abitativa</b>								
01 Urbanistica e assetto del territorio	0,00	0,00	0,00	0,00	0,00	0,00	0,00	0,00
02 Edilizia residenziale pubblica e locale e piani di edilizia economico-popolare	230.000,00	230.000,00	0,00	980.000,00	0,00	0,00	0,00	980.000,00
<b>TOTALE MISSIONE 08 - Assetto del territorio ed edilizia abitativa</b>	<b>230.000,00</b>	<b>230.000,00</b>	<b>0,00</b>	<b>980.000,00</b>	<b>0,00</b>	<b>0,00</b>	<b>0,00</b>	<b>980.000,00</b>









**STAMPE DEL BILANCIO 2023**  
**COMPOSIZIONE PER MISSIONI E PROGRAMMI DEL FONDO PLURIENNALE VINCOLATO DELL'ESERCIZIO 2023 DI RIFERIMENTO DEL BILANCIO**

MISSIONI E PROGRAMMI	Fondo pluriennale vincolato al 31 dicembre dell'esercizio 2022	Spese impegnate negli esercizi precedenti con copertura costituita dal fondo pluriennale vincolato e imputate all'esercizio 2023	Quota del fondo pluriennale vincolato al 31 dicembre dell'esercizio 2022 non destinata ad essere utilizzata nell'esercizio 2023 e rinviata all'esercizio 2024 e successivi	Spese che si prevede di impegnare nell'esercizio 2023, con copertura costituita dal fondo pluriennale vincolato con imputazione agli esercizi :				Fondo pluriennale vincolato al 31 dicembre dell'esercizio 2023
				2024	2025	Anni successivi	Imputazione non ancora definita	
	( a )	( b )	( c ) = ( a ) - ( b )	( d )	( e )	( f )	( g )	(h)=(c)+(d)+(e)+(f)+(g)
<b>18</b>	<b>Relazioni con le altre autonomie territoriali e locali</b>							
01	Relazioni finanziarie con le altre autonomie territoriali	0,00	0,00	0,00	0,00	0,00	0,00	0,00
	<b>TOTALE MISSIONE 18 - Relazioni con le altre autonomie territoriali e locali</b>	<b>0,00</b>	<b>0,00</b>	<b>0,00</b>	<b>0,00</b>	<b>0,00</b>	<b>0,00</b>	<b>0,00</b>
<b>19</b>	<b>Relazioni internazionali</b>							
01	Relazioni internazionali e Cooperazione allo sviluppo	0,00	0,00	0,00	0,00	0,00	0,00	0,00
	<b>TOTALE MISSIONE 19 - Relazioni internazionali</b>	<b>0,00</b>	<b>0,00</b>	<b>0,00</b>	<b>0,00</b>	<b>0,00</b>	<b>0,00</b>	<b>0,00</b>
	<b>TOTALE</b>	<b>17.719.418,12</b>	<b>16.224.529,86</b>	<b>1.494.888,26</b>	<b>7.647.500,00</b>	<b>0,00</b>	<b>0,00</b>	<b>9.142.388,26</b>



**STAMPE DEL BILANCIO 2023**  
**COMPOSIZIONE PER MISSIONI E PROGRAMMI DEL FONDO PLURIENNALE VINCOLATO DELL'ESERCIZIO 2024 DI RIFERIMENTO DEL BILANCIO**

MISSIONI E PROGRAMMI	Fondo pluriennale vincolato al 31 dicembre dell'esercizio 2023	Spese impegnate negli esercizi precedenti con copertura costituita dal fondo pluriennale vincolato e imputate all'esercizio 2024	Quota del fondo pluriennale vincolato al 31 dicembre dell'esercizio 2023 non destinata ad essere utilizzata nell'esercizio 2024 e rinviata all'esercizio 2025 e successivi	Spese che si prevede di impegnare nell'esercizio 2024, con copertura costituita dal fondo pluriennale vincolato con imputazione agli esercizi :				Fondo pluriennale vincolato al 31 dicembre dell'esercizio 2024
				2025	2026	Anni successivi	Imputazione non ancora definita	
	( a )	( b )	( c ) = ( a ) - ( b )	( d )	( e )	( f )	( g )	(h)=(c)+(d)+(e)+(f)+(g)
<b>04 Istruzione e diritto allo studio</b>								
01 Istruzione prescolastica	125.000,00	125.000,00	0,00	0,00	0,00	0,00	0,00	0,00
02 Altri ordini di istruzione	330.000,00	330.000,00	0,00	0,00	0,00	0,00	0,00	0,00
04 Istruzione universitaria	0,00	0,00	0,00	0,00	0,00	0,00	0,00	0,00
05 Istruzione tecnica superiore	0,00	0,00	0,00	0,00	0,00	0,00	0,00	0,00
06 Servizi ausiliari all'istruzione	0,00	0,00	0,00	0,00	0,00	0,00	0,00	0,00
07 Diritto allo studio	0,00	0,00	0,00	0,00	0,00	0,00	0,00	0,00
<b>TOTALE MISSIONE 04 - Istruzione e diritto allo studio</b>	<b>455.000,00</b>	<b>455.000,00</b>	<b>0,00</b>	<b>0,00</b>	<b>0,00</b>	<b>0,00</b>	<b>0,00</b>	<b>0,00</b>
<b>05 Tutela e valorizzazione dei beni e attivita' culturali</b>								
01 Valorizzazione dei beni di interesse storico	1.450.000,00	1.450.000,00	0,00	0,00	0,00	0,00	0,00	0,00
02 Attività culturali e interventi diversi nel settore culturale	0,00	0,00	0,00	0,00	0,00	0,00	0,00	0,00
<b>TOTALE MISSIONE 05 - Tutela e valorizzazione dei beni e attivita' culturali</b>	<b>1.450.000,00</b>	<b>1.450.000,00</b>	<b>0,00</b>	<b>0,00</b>	<b>0,00</b>	<b>0,00</b>	<b>0,00</b>	<b>0,00</b>
<b>06 Politiche giovanili, sport e tempo libero</b>								
01 Sport e tempo libero	200.000,00	200.000,00	0,00	150.000,00	0,00	0,00	0,00	150.000,00
02 Giovani	0,00	0,00	0,00	0,00	0,00	0,00	0,00	0,00
<b>TOTALE MISSIONE 06 - Politiche giovanili, sport e tempo libero</b>	<b>200.000,00</b>	<b>200.000,00</b>	<b>0,00</b>	<b>150.000,00</b>	<b>0,00</b>	<b>0,00</b>	<b>0,00</b>	<b>150.000,00</b>
<b>07 Turismo</b>								
01 Sviluppo e valorizzazione del turismo	0,00	0,00	0,00	0,00	0,00	0,00	0,00	0,00
<b>TOTALE MISSIONE 07 - Turismo</b>	<b>0,00</b>	<b>0,00</b>	<b>0,00</b>	<b>0,00</b>	<b>0,00</b>	<b>0,00</b>	<b>0,00</b>	<b>0,00</b>
<b>08 Assetto del territorio ed edilizia abitativa</b>								
01 Urbanistica e assetto del territorio	0,00	0,00	0,00	0,00	0,00	0,00	0,00	0,00
02 Edilizia residenziale pubblica e locale e piani di edilizia economico-popolare	980.000,00	980.000,00	0,00	100.000,00	0,00	0,00	0,00	100.000,00
<b>TOTALE MISSIONE 08 - Assetto del territorio ed edilizia abitativa</b>	<b>980.000,00</b>	<b>980.000,00</b>	<b>0,00</b>	<b>100.000,00</b>	<b>0,00</b>	<b>0,00</b>	<b>0,00</b>	<b>100.000,00</b>







**STAMPE DEL BILANCIO 2023**  
**COMPOSIZIONE PER MISSIONI E PROGRAMMI DEL FONDO PLURIENNALE VINCOLATO DELL'ESERCIZIO 2024 DI RIFERIMENTO DEL BILANCIO**

MISSIONI E PROGRAMMI	Fondo pluriennale vincolato al 31 dicembre dell'esercizio 2023	Spese impegnate negli esercizi precedenti con copertura costituita dal fondo pluriennale vincolato e imputate all'esercizio 2024	Quota del fondo pluriennale vincolato al 31 dicembre dell'esercizio 2023 non destinata ad essere utilizzata nell'esercizio 2024 e rinviata all'esercizio 2025 e successivi	Spese che si prevede di impegnare nell'esercizio 2024, con copertura costituita dal fondo pluriennale vincolato con imputazione agli esercizi :				Fondo pluriennale vincolato al 31 dicembre dell'esercizio 2024
				2025	2026	Anni successivi	Imputazione non ancora definita	
	( a )	( b )	( c ) = ( a ) - ( b )	( d )	( e )	( f )	( g )	(h)=(c)+(d)+(e)+(f)+(g)
<b>18</b>	<b>Relazioni con le altre autonomie territoriali e locali</b>							
01	Relazioni finanziarie con le altre autonomie territoriali	0,00	0,00	0,00	0,00	0,00	0,00	0,00
	<b>TOTALE MISSIONE 18 - Relazioni con le altre autonomie territoriali e locali</b>	<b>0,00</b>	<b>0,00</b>	<b>0,00</b>	<b>0,00</b>	<b>0,00</b>	<b>0,00</b>	<b>0,00</b>
<b>19</b>	<b>Relazioni internazionali</b>							
01	Relazioni internazionali e Cooperazione allo sviluppo	0,00	0,00	0,00	0,00	0,00	0,00	0,00
	<b>TOTALE MISSIONE 19 - Relazioni internazionali</b>	<b>0,00</b>	<b>0,00</b>	<b>0,00</b>	<b>0,00</b>	<b>0,00</b>	<b>0,00</b>	<b>0,00</b>
	<b>TOTALE</b>	<b>9.142.388,26</b>	<b>9.142.388,26</b>	<b>0,00</b>	<b>815.000,00</b>	<b>0,00</b>	<b>0,00</b>	<b>815.000,00</b>













**STAMPE DEL BILANCIO 2023**  
**COMPOSIZIONE PER MISSIONI E PROGRAMMI DEL FONDO PLURIENNALE VINCOLATO DELL'ESERCIZIO 2025 DI RIFERIMENTO DEL BILANCIO**

MISSIONI E PROGRAMMI	Fondo pluriennale vincolato al 31 dicembre dell'esercizio 2024	Spese impegnate negli esercizi precedenti con copertura costituita dal fondo pluriennale vincolato e imputate all'esercizio 2025	Quota del fondo pluriennale vincolato al 31 dicembre dell'esercizio 2024 non destinata ad essere utilizzata nell'esercizio 2025 e rinviata all'esercizio 2026 e successivi	Spese che si prevede di impegnare nell'esercizio 2025, con copertura costituita dal fondo pluriennale vincolato con imputazione agli esercizi :				Fondo pluriennale vincolato al 31 dicembre dell'esercizio 2025
				2026	2027	Anni successivi	Imputazione non ancora definita	
	( a )	( b )	( c ) = ( a ) - ( b )	( d )	( e )	( f )	( g )	(h)=(c)+(d)+(e)+(f)+(g)
<b>18 Relazioni con le altre autonomie territoriali e locali</b>								
01 Relazioni finanziarie con le altre autonomie territoriali	0,00	0,00	0,00	0,00	0,00	0,00	0,00	0,00
<b>TOTALE MISSIONE 18 - Relazioni con le altre autonomie territoriali e locali</b>	<b>0,00</b>	<b>0,00</b>	<b>0,00</b>	<b>0,00</b>	<b>0,00</b>	<b>0,00</b>	<b>0,00</b>	<b>0,00</b>
<b>19 Relazioni internazionali</b>								
01 Relazioni internazionali e Cooperazione allo sviluppo	0,00	0,00	0,00	0,00	0,00	0,00	0,00	0,00
<b>TOTALE MISSIONE 19 - Relazioni internazionali</b>	<b>0,00</b>	<b>0,00</b>	<b>0,00</b>	<b>0,00</b>	<b>0,00</b>	<b>0,00</b>	<b>0,00</b>	<b>0,00</b>
<b>TOTALE</b>	<b>815.000,00</b>	<b>815.000,00</b>	<b>0,00</b>	<b>0,00</b>	<b>0,00</b>	<b>0,00</b>	<b>0,00</b>	<b>0,00</b>

- (a) L'importo "TOTALE" dell'ultima riga corrisponde alla somma delle due voci "Fondo pluriennale di parte corrente" e "Fondo pluriennale in c/capitale" iscritte in entrata del bilancio di previsione dell'esercizio N. In ciascuna riga, in corrispondenza di ciascun programma di spesa, indicare la stima degli impegni che si prevede di assumere alla data del 31 dicembre dell'esercizio in corso di gestione imputati agli esercizi successivi finanziati dal fondo pluriennale vincolato (sono compresi anche gli impegni assunti negli esercizi precedenti con imputazione agli esercizi successivi) o, se tale stima non risulti possibile, l'importo delle previsioni definitive di spesa del fondo pluriennale vincolato del bilancio dell'esercizio in corso di gestione. Se il bilancio di previsione è approvato dopo il 31 dicembre, indicare l'importo degli impegni assunti negli esercizi precedenti con imputazione agli esercizi successivi determinato sulla base di dati di preconsuntivo. Nel bilancio di previsione dell'esercizio di entrata in vigore della riforma tale importo è pari a 0, a meno che il bilancio non sia approvato dopo il riaccertamento straordinario dei residui. In tal caso indicare l'importo del fondo pluriennale vincolato determinato in tale occasione.
- (b) Indicare l'importo presunto alla data del 31 dicembre N-1 delle spese impegnate negli esercizi precedenti all'esercizio N, con copertura costituita dal fondo pluriennale vincolato, imputate all'esercizio N. Nel primo esercizio di entrata in vigore della riforma, se il bilancio di previsione è approvato dopo il riaccertamento straordinario dei residui, indicare la differenza tra i residui passivi cancellati e reimputati all'esercizio N e i residui attivi cancellati e reimputati all'esercizio N in occasione del riaccertamento straordinario dei residui.
- (g) Risulta possibile stanziare nel bilancio di previsione annuale e pluriennale il fondo pluriennale vincolato anche nel caso di investimenti per i quali non risulta motivatamente possibile individuare l'esigibilità della spesa. Le cause che non hanno reso ancora possibile porre in essere la programmazione necessaria per definire il cronoprogramma della spesa sono dettagliatamente indicate nella Nota integrativa al bilancio. In caso di mancato impegno gli stanziamenti di tale colonna vanno in economia.
- (h) Per ciascuna riga, indicare l'importo delle previsioni di spesa relative al fondo pluriennale vincolato stanziate nel bilancio di previsione dell'esercizio N. L'importo della voce "Totale" dell'ultima riga corrisponde al totale del fondo pluriennale stanziato in spesa nel bilancio di previsione dell'esercizio N e alla somma delle prime due voci iscritte in entrata del bilancio di previsione dell'esercizio N+1, al netto della voce "Totale missioni" della colonna (g).

**COMPOSIZIONE DELL'ACCANTONAMENTO AL FONDO CREDITI DI DUBBIA ESIGIBILITA'**  
**Esercizio finanziario 2023**

TIPOLOGIA	DENOMINAZIONE	STANZIAMENTI DI BILANCIO ( a )	ACCANTONAMENTO OBBLIGATORIO AL FONDO ( b )	ACCANTONAMENTO EFFETTIVO DI BILANCIO ( c )	% di accantonamento al fondo determinata nel rispetto del principio contabile applicato 3.3 ( d ) = ( c / a )
	<b>Entrate correnti di natura tributaria, contributiva e perequativa</b>				
1010100	<b>Tipologia 101: Imposte tasse e proventi assimilati</b>	158.363.755,65			
	di cui accertati per cassa sulla base del principio contabile 3.7	100.479.000,00			
	Tipologia 101: Imposte tasse e proventi assimilati non accertati per cassa	57.884.755,65	7.734.985,84	7.734.985,84	13,36
1010400	<b>Tipologia 104: Compartecipazioni di tributi</b>	0,00			
1030100	<b>Tipologia 301: Fondi perequativi da Amministrazioni Centrali</b>	15.751.487,33			
1030200	<b>Tipologia 302: Fondi perequativi dalla Regione o Provincia autonoma</b>	0,00			
1000000	<b>TOTALE TITOLO 1</b>	<b>174.115.242,98</b>	<b>7.734.985,84</b>	<b>7.734.985,84</b>	<b>4,44</b>
	<b>Trasferimenti correnti</b>				
2010100	<b>Tipologia 101: Trasferimenti correnti da Amministrazioni pubbliche</b>	43.554.795,61			
2010200	<b>Tipologia 102: Trasferimenti correnti da Famiglie</b>	25.000,00	0,00	0,00	0,00
2010300	<b>Tipologia 103: Trasferimenti correnti da Imprese</b>	2.535.000,00	0,00	0,00	0,00
2010400	<b>Tipologia 104: Trasferimenti correnti da Istituzioni Sociali Private</b>	2.769.059,89	0,00	0,00	0,00
2010500	<b>Tipologia 105: Trasferimenti correnti dall'Unione Europea e dal Resto del Mondo</b>	598.649,27			
	Trasferimenti correnti da Unione Europea	598.649,27			
	Tipologia 105: Trasferimenti correnti dall'Unione Europea e dal Resto del Mondorasferimenti correnti dal Resto del Mondo	0,00	0,00	0,00	0,00
2000000	<b>TOTALE TITOLO 2</b>	<b>49.482.504,77</b>	<b>0,00</b>	<b>0,00</b>	<b>0,00</b>
	<b>Entrate extratributarie</b>				
3010000	<b>Tipologia 100: Vendita di beni e servizi e proventi derivanti dalla gestione dei beni</b>	33.397.961,00	2.412.305,31	2.412.305,31	7,22
3020000	<b>Tipologia 200: Proventi derivanti dall'attività di controllo e repressione delle irregolarità e degli illeciti</b>	31.609.824,00	6.274.428,03	6.274.428,03	19,85
3030000	<b>Tipologia 300: Interessi attivi</b>	50.050,00	0,00	0,00	0,00
3040000	<b>Tipologia 400: Altre entrate da redditi da capitale</b>	5.073.000,00	0,00	0,00	0,00
3050000	<b>Tipologia 500: Rimborsi e altre entrate correnti</b>	5.227.190,00	268.946,21	268.946,21	5,15
3000000	<b>TOTALE TITOLO 3</b>	<b>75.358.025,00</b>	<b>8.955.679,55</b>	<b>8.955.679,55</b>	<b>11,88</b>

	<b>Entrate in conto capitale</b>				
4010000	<b>Tipologia 100: Tributi in conto capitale</b>	0,00	0,00	0,00	0,00
4020000	<b>Tipologia 200: Contributi agli investimenti</b>	77.784.418,59			
	Contributi agli investimenti da amministrazioni pubbliche	74.209.805,45			
	Contributi agli investimenti da UE	160.713,14			
	Tipologia 200: Contributi agli investimenti al netto dei contributi da PA e da UE	3.413.900,00	0,00	0,00	0,00
4030000	<b>Tipologia 300: Altri trasferimenti in conto capitale</b>	30.000,00			
	Altri trasferimenti in conto capitale da amministrazioni pubbliche	0,00			
	Altri trasferimenti in conto capitale da UE	0,00			
	Tipologia 300: Altri trasferimenti in conto capitale al netto dei trasferimenti da PA e da UE	30.000,00	0,00	0,00	0,00
4040000	<b>Tipologia 400: Entrate da alienazione di beni materiali e immateriali</b>	6.403.616,72	0,00	0,00	0,00
4050000	<b>Tipologia 500: Altre entrate in conto capitale</b>	10.055.024,25	0,00	0,00	0,00
4000000	<b>TOTALE TITOLO 4</b>	<b>94.273.059,56</b>	<b>0,00</b>	<b>0,00</b>	<b>0,00</b>
	<b>Entrate da riduzione di attivita' finanziarie</b>				
5010000	<b>Tipologia 100: Alienazione di attività finanziarie</b>	0,00	0,00	0,00	0,00
5020000	<b>Tipologia 200: Riscossione di crediti di breve termine</b>	0,00	0,00	0,00	0,00
5030000	<b>Tipologia 300: Riscossione crediti di medio-lungo termine</b>	0,00	0,00	0,00	0,00
5040000	<b>Tipologia 400: Altre entrate per riduzione di attività finanziarie</b>	0,00	0,00	0,00	0,00
5000000	<b>TOTALE TITOLO 5</b>	<b>0,00</b>	<b>0,00</b>	<b>0,00</b>	<b>0,00</b>
	<b>TOTALE GENERALE (***)</b>	<b>393.228.832,31</b>	<b>16.690.665,39</b>	<b>16.690.665,39</b>	<b>4,24</b>
	<b>DI CUI FONDO CREDITI DI DUBBIA ESIGIBILITA' DI PARTE CORRENTE (**)</b>	<b>298.955.772,75</b>	<b>16.690.665,39</b>	<b>16.690.665,39</b>	<b>5,58</b>
	<b>DI CUI FONDO CREDITI DI DUBBIA ESIGIBILITA' IN C/CAPITALE</b>	<b>94.273.059,56</b>	<b>0,00</b>	<b>0,00</b>	<b>0,00</b>



**COMPOSIZIONE DELL'ACCANTONAMENTO AL FONDO CREDITI DI DUBBIA ESIGIBILITA'**  
**Esercizio finanziario 2024**

TIPOLOGIA	DENOMINAZIONE	STANZIAMENTI DI BILANCIO ( a )	ACCANTONAMENTO OBBLIGATORIO AL FONDO ( b )	ACCANTONAMENTO EFFETTIVO DI BILANCIO ( c )	% di accantonamento al fondo determinata nel rispetto del principio contabile applicato 3.3 ( d ) = ( c / a )
	<b>Entrate correnti di natura tributaria, contributiva e perequativa</b>				
1010100	<b>Tipologia 101: Imposte tasse e proventi assimilati</b>	158.363.755,65			
	di cui accertati per cassa sulla base del principio contabile 3.7	100.479.000,00			
	Tipologia 101: Imposte tasse e proventi assimilati non accertati per cassa	57.884.755,65	7.734.985,84	7.734.985,84	13,36
1010400	<b>Tipologia 104: Compartecipazioni di tributi</b>	0,00			
1030100	<b>Tipologia 301: Fondi perequativi da Amministrazioni Centrali</b>	15.748.262,33			
1030200	<b>Tipologia 302: Fondi perequativi dalla Regione o Provincia autonoma</b>	0,00			
1000000	<b>TOTALE TITOLO 1</b>	<b>174.112.017,98</b>	<b>7.734.985,84</b>	<b>7.734.985,84</b>	<b>4,44</b>
	<b>Trasferimenti correnti</b>				
2010100	<b>Tipologia 101: Trasferimenti correnti da Amministrazioni pubbliche</b>	43.067.649,31			
2010200	<b>Tipologia 102: Trasferimenti correnti da Famiglie</b>	25.000,00	0,00	0,00	0,00
2010300	<b>Tipologia 103: Trasferimenti correnti da Imprese</b>	2.535.000,00	0,00	0,00	0,00
2010400	<b>Tipologia 104: Trasferimenti correnti da Istituzioni Sociali Private</b>	2.746.250,00	0,00	0,00	0,00
2010500	<b>Tipologia 105: Trasferimenti correnti dall'Unione Europea e dal Resto del Mondo</b>	539.877,00			
	Trasferimenti correnti da Unione Europea	539.877,00			
	Tipologia 105: Trasferimenti correnti dall'Unione Europea e dal Resto del Mondorasferimenti correnti dal Resto del Mondo	0,00	0,00	0,00	0,00
2000000	<b>TOTALE TITOLO 2</b>	<b>48.913.776,31</b>	<b>0,00</b>	<b>0,00</b>	<b>0,00</b>
	<b>Entrate extratributarie</b>				
3010000	<b>Tipologia 100: Vendita di beni e servizi e proventi derivanti dalla gestione dei beni</b>	33.397.961,00	2.412.305,31	2.412.305,31	7,22
3020000	<b>Tipologia 200: Proventi derivanti dall'attività di controllo e repressione delle irregolarità e degli illeciti</b>	30.409.824,00	6.268.932,03	6.268.932,03	20,61
3030000	<b>Tipologia 300: Interessi attivi</b>	50.050,00	0,00	0,00	0,00
3040000	<b>Tipologia 400: Altre entrate da redditi da capitale</b>	5.073.000,00	0,00	0,00	0,00
3050000	<b>Tipologia 500: Rimborsi e altre entrate correnti</b>	5.247.190,00	268.946,21	268.946,21	5,13
3000000	<b>TOTALE TITOLO 3</b>	<b>74.178.025,00</b>	<b>8.950.183,55</b>	<b>8.950.183,55</b>	<b>12,07</b>

	<b>Entrate in conto capitale</b>				
4010000	<b>Tipologia 100: Tributi in conto capitale</b>	0,00	0,00	0,00	0,00
4020000	<b>Tipologia 200: Contributi agli investimenti</b>	127.130.920,64			
	Contributi agli investimenti da amministrazioni pubbliche	126.471.307,50			
	Contributi agli investimenti da UE	160.713,14			
	Tipologia 200: Contributi agli investimenti al netto dei contributi da PA e da UE	498.900,00	0,00	0,00	0,00
4030000	<b>Tipologia 300: Altri trasferimenti in conto capitale</b>	30.000,00			
	Altri trasferimenti in conto capitale da amministrazioni pubbliche	0,00			
	Altri trasferimenti in conto capitale da UE	0,00			
	Tipologia 300: Altri trasferimenti in conto capitale al netto dei trasferimenti da PA e da UE	30.000,00	0,00	0,00	0,00
4040000	<b>Tipologia 400: Entrate da alienazione di beni materiali e immateriali</b>	3.406.817,00	0,00	0,00	0,00
4050000	<b>Tipologia 500: Altre entrate in conto capitale</b>	6.774.600,00	0,00	0,00	0,00
4000000	<b>TOTALE TITOLO 4</b>	<b>137.342.337,64</b>	<b>0,00</b>	<b>0,00</b>	<b>0,00</b>
	<b>Entrate da riduzione di attivita' finanziarie</b>				
5010000	<b>Tipologia 100: Alienazione di attività finanziarie</b>	0,00	0,00	0,00	0,00
5020000	<b>Tipologia 200: Riscossione di crediti di breve termine</b>	0,00	0,00	0,00	0,00
5030000	<b>Tipologia 300: Riscossione crediti di medio-lungo termine</b>	0,00	0,00	0,00	0,00
5040000	<b>Tipologia 400: Altre entrate per riduzione di attività finanziarie</b>	0,00	0,00	0,00	0,00
5000000	<b>TOTALE TITOLO 5</b>	<b>0,00</b>	<b>0,00</b>	<b>0,00</b>	<b>0,00</b>
	<b>TOTALE GENERALE (***)</b>	<b>434.546.156,93</b>	<b>16.685.169,39</b>	<b>16.685.169,39</b>	<b>3,84</b>
	<b>DI CUI FONDO CREDITI DI DUBBIA ESIGIBILITA' DI PARTE CORRENTE (**)</b>	<b>297.203.819,29</b>	<b>16.685.169,39</b>	<b>16.685.169,39</b>	<b>5,61</b>
	<b>DI CUI FONDO CREDITI DI DUBBIA ESIGIBILITA' IN C/CAPITALE</b>	<b>137.342.337,64</b>	<b>0,00</b>	<b>0,00</b>	<b>0,00</b>

**COMPOSIZIONE DELL'ACCANTONAMENTO AL FONDO CREDITI DI DUBBIA ESIGIBILITA'**  
**Esercizio finanziario 2025**

TIPOLOGIA	DENOMINAZIONE	STANZIAMENTI DI BILANCIO ( a )	ACCANTONAMENTO OBBLIGATORIO AL FONDO ( b )	ACCANTONAMENTO EFFETTIVO DI BILANCIO ( c )	% di accantonamento al fondo determinata nel rispetto del principio contabile applicato 3.3 ( d ) = ( c / a )
	<b>Entrate correnti di natura tributaria, contributiva e perequativa</b>				
1010100	<b>Tipologia 101: Imposte tasse e proventi assimilati</b>	158.363.755,65			
	di cui accertati per cassa sulla base del principio contabile 3.7	100.479.000,00			
	Tipologia 101: Imposte tasse e proventi assimilati non accertati per cassa	57.884.755,65	7.734.985,84	7.734.985,84	13,36
1010400	<b>Tipologia 104: Compartecipazioni di tributi</b>	0,00			
1030100	<b>Tipologia 301: Fondi perequativi da Amministrazioni Centrali</b>	15.702.962,33			
1030200	<b>Tipologia 302: Fondi perequativi dalla Regione o Provincia autonoma</b>	0,00			
1000000	<b>TOTALE TITOLO 1</b>	<b>174.066.717,98</b>	<b>7.734.985,84</b>	<b>7.734.985,84</b>	<b>4,44</b>
	<b>Trasferimenti correnti</b>				
2010100	<b>Tipologia 101: Trasferimenti correnti da Amministrazioni pubbliche</b>	42.554.074,71			
2010200	<b>Tipologia 102: Trasferimenti correnti da Famiglie</b>	25.000,00	0,00	0,00	0,00
2010300	<b>Tipologia 103: Trasferimenti correnti da Imprese</b>	2.535.000,00	0,00	0,00	0,00
2010400	<b>Tipologia 104: Trasferimenti correnti da Istituzioni Sociali Private</b>	2.746.250,00	0,00	0,00	0,00
2010500	<b>Tipologia 105: Trasferimenti correnti dall'Unione Europea e dal Resto del Mondo</b>	539.877,00			
	Trasferimenti correnti da Unione Europea	539.877,00			
	Tipologia 105: Trasferimenti correnti dall'Unione Europea e dal Resto del Mondotrasferimenti correnti dal Resto del Mondo	0,00	0,00	0,00	0,00
2000000	<b>TOTALE TITOLO 2</b>	<b>48.400.201,71</b>	<b>0,00</b>	<b>0,00</b>	<b>0,00</b>
	<b>Entrate extratributarie</b>				
3010000	<b>Tipologia 100: Vendita di beni e servizi e proventi derivanti dalla gestione dei beni</b>	33.047.961,00	2.412.305,31	2.412.305,31	7,30
3020000	<b>Tipologia 200: Proventi derivanti dall'attività di controllo e repressione delle irregolarità e degli illeciti</b>	30.409.824,00	6.268.932,03	6.268.932,03	20,61
3030000	<b>Tipologia 300: Interessi attivi</b>	50.050,00	0,00	0,00	0,00
3040000	<b>Tipologia 400: Altre entrate da redditi da capitale</b>	5.073.000,00	0,00	0,00	0,00
3050000	<b>Tipologia 500: Rimborsi e altre entrate correnti</b>	5.181.190,00	268.946,21	268.946,21	5,19
3000000	<b>TOTALE TITOLO 3</b>	<b>73.762.025,00</b>	<b>8.950.183,55</b>	<b>8.950.183,55</b>	<b>12,13</b>

	<b>Entrate in conto capitale</b>				
4010000	<b>Tipologia 100: Tributi in conto capitale</b>	0,00	0,00	0,00	0,00
4020000	<b>Tipologia 200: Contributi agli investimenti</b>	118.816.550,11			
	Contributi agli investimenti da amministrazioni pubbliche	117.947.436,97			
	Contributi agli investimenti da UE	160.713,14			
	Tipologia 200: Contributi agli investimenti al netto dei contributi da PA e da UE	708.400,00	0,00	0,00	0,00
4030000	<b>Tipologia 300: Altri trasferimenti in conto capitale</b>	30.000,00			
	Altri trasferimenti in conto capitale da amministrazioni pubbliche	0,00			
	Altri trasferimenti in conto capitale da UE	0,00			
	Tipologia 300: Altri trasferimenti in conto capitale al netto dei trasferimenti da PA e da UE	30.000,00	0,00	0,00	0,00
4040000	<b>Tipologia 400: Entrate da alienazione di beni materiali e immateriali</b>	15.783.547,00	0,00	0,00	0,00
4050000	<b>Tipologia 500: Altre entrate in conto capitale</b>	6.774.600,00	0,00	0,00	0,00
4000000	<b>TOTALE TITOLO 4</b>	<b>141.404.697,11</b>	<b>0,00</b>	<b>0,00</b>	<b>0,00</b>
	<b>Entrate da riduzione di attivita' finanziarie</b>				
5010000	<b>Tipologia 100: Alienazione di attività finanziarie</b>	0,00	0,00	0,00	0,00
5020000	<b>Tipologia 200: Riscossione di crediti di breve termine</b>	0,00	0,00	0,00	0,00
5030000	<b>Tipologia 300: Riscossione crediti di medio-lungo termine</b>	0,00	0,00	0,00	0,00
5040000	<b>Tipologia 400: Altre entrate per riduzione di attività finanziarie</b>	0,00	0,00	0,00	0,00
5000000	<b>TOTALE TITOLO 5</b>	<b>0,00</b>	<b>0,00</b>	<b>0,00</b>	<b>0,00</b>
	<b>TOTALE GENERALE (***)</b>	<b>437.633.641,80</b>	<b>16.685.169,39</b>	<b>16.685.169,39</b>	<b>3,81</b>
	<b>DI CUI FONDO CREDITI DI DUBBIA ESIGIBILITA' DI PARTE CORRENTE (**)</b>	<b>296.228.944,69</b>	<b>16.685.169,39</b>	<b>16.685.169,39</b>	<b>5,63</b>
	<b>DI CUI FONDO CREDITI DI DUBBIA ESIGIBILITA' IN C/CAPITALE</b>	<b>141.404.697,11</b>	<b>0,00</b>	<b>0,00</b>	<b>0,00</b>

Non richiedono l'accantonamento al fondo crediti di dubbia esigibilità i: a) i trasferimenti da altre Amministrazioni pubbliche e dall'Unione europea; b) i crediti assistiti da fidejussione; c) le entrate tributarie che, sulla base dei nuovi principi contabili, sono accertate per cassa. I principi contabili cui si fa riferimento in questo prospetto sono contenuti nell'allegato 4.2.

\*\* Gli importi della colonna (c) non devono essere inferiori a quelli della colonna (b); se sono superiori le motivazioni della differenza sono indicate nella relazione al bilancio.

\*\*\* Il totale generale della colonna (c) corrisponde alla somma degli stanziamenti del bilancio riguardanti il fondo crediti di dubbia esigibilità. Nel bilancio di previsione il fondo crediti di dubbia esigibilità è articolato in due distinti stanziamenti: il fondo crediti di dubbia esigibilità riguardante le entrate di dubbia esigibilità del titolo 4 delle entrate (stanziato nel titolo 2 delle spese), e il fondo riguardante tutte le altre entrate (stanziato nel titolo 1 della spesa). Pertanto, il FCDE di parte corrente omprende anche l'accantonamento riguardante i crediti del titolo 5.

<b>PROSPETTO DIMOSTRATIVO DEL RISPETTO DEI VINCOLI DI INDEBITAMENTO DEGLI ENTI LOCALI</b>				
<b>ENTRATE RELATIVE AI PRIMI TRE TITOLI DELLE ENTRATE</b>				
(rendiconto penultimo anno precedente quello in cui viene prevista l'assunzione dei mutui), ex art. 204, c. 1 del D.L.gs. N. 267/2000				
		<b>Competenza Anno 2023</b>	<b>Competenza Anno 2024</b>	<b>Competenza Anno 2025</b>
1) Entrate correnti di natura tributaria, contributiva e perequativa (Titolo I)	(+)	205.177.494,45	205.177.494,45	205.177.494,45
2) Trasferimenti correnti (titolo II)	(+)	61.711.546,61	61.711.546,61	61.711.546,61
3) Entrate extratributarie (titolo III)	(+)	55.055.222,33	55.055.222,33	55.055.222,33
<b>TOTALE ENTRATE PRIMI TRE TITOLI</b>		<b>321.944.263,39</b>	<b>321.944.263,39</b>	<b>321.944.263,39</b>
<b>SPESA ANNUALE PER RATE MUTUI/OBBLIGAZIONI</b>				
Livello massimo di spesa annuale (1):	(+)	32.194.426,34	32.194.426,34	32.194.426,34
Ammontare interessi per mutui, prestiti obbligazionari, aperture di credito e garanzie di cui all'articolo 207 del TUEL autorizzati fino al 31/12/2022 (2)	(-)	2.765.733,27	2.643.591,53	2.512.468,73
Ammontare interessi per mutui, prestiti obbligazionari, aperture di credito e garanzie di cui all'articolo 207 del TUEL autorizzati nell'esercizio in corso	(-)	0,00	0,00	0,00
Contributi contributi erariali in c/interessi su mutui	(+)	0,00	0,00	0,00
Ammontare interessi riguardanti debiti espressamente esclusi dai limiti di indebitamento	(+)	0,00	0,00	0,00
Ammontare disponibile per nuovi interessi		29.428.693,07	29.550.834,81	29.681.957,61
<b>TOTALE DEBITO CONTRATTO</b>				
Debito contratto al 31/12/2022	(+)	84.799.701,28	81.081.081,99	77.240.973,49
Debito autorizzato nell'esercizio in corso	(+)	0,00	0,00	0,00
<b>TOTALE DEBITO DELL'ENTE</b>		<b>84.799.701,28</b>	<b>81.081.081,99</b>	<b>77.240.973,49</b>
<b>DEBITO POTENZIALE</b>				
Garanzie principali o sussidiarie prestate dall'Ente a favore di altre Amministrazioni pubbliche e di altri soggetti		2.551.005,64	2.262.005,81	1.962.741,41
di cui, garanzie per le quali è stato costituito accantonamento		0,00	0,00	0,00
Garanzie che concorrono al limite di indebitamento		2.551.005,64	2.262.005,81	1.962.741,41

(1) Per gli enti locali l'importo annuale degli interessi sommato a quello dei mutui precedentemente contratti, a quello dei prestiti obbligazionari precedentemente emessi, a quello delle aperture di credito stipulate ed a quello derivante da garanzie prestate ai sensi dell'articolo 207, al netto dei contributi statali e regionali in conto interessi, non supera il 12 per cento, per l'anno 2011, l'8 per cento, per gli anni dal 2012 al 2014, e il 10 per cento, a decorrere dall'anno 2015, delle entrate relative ai primi tre titoli del rendiconto del penultimo anno precedente quello in cui viene prevista l'assunzione dei mutui. Per gli enti locali di nuova istituzione si fa riferimento, per i primi due anni, ai corrispondenti dati finanziari del bilancio di previsione (art. 204, comma 1, del TUEL).

(2) Con riferimento anche ai finanziamenti imputati contabilmente agli esercizi successivi

**BILANCIO DI PREVISIONE 2023 - 2024 - 2025**  
**UTILIZZO DI CONTRIBUTI E TRASFERIMENTI DA PARTE DI ORGANISMI COMUNITARI E INTERNAZIONALI**

MISSIONE, PROGRAMMA, TITOLO	DENOMINAZIONE	RESIDUI PRESUNTI AL TERMINE DELL'ESERCIZIO PRECEDENTE QUELLO CUI SI RIFERISCE IL BILANCIO	PREVISIONI DEFINITIVE DELL'ANNO PRECEDENTE QUELLO CUI SI RIFERISCE IL BILANCIO	PREVISIONI DEL BILANCIO PLURIENNALE				
				Previsioni dell'anno 2023	Previsioni dell'anno 2024	Previsioni dell'anno 2025		
MISSIONE	01 Servizi istituzionali, generali e di gestione							
0108	Programma	08 Statistica e sistemi informativi						
	Titolo 2	Spese in conto capitale	966.514,29	previsione di competenza <i>di cui già impegnato</i> <i>di cui fondo pluriennale vincolato</i> previsione di cassa	1.669.222,98  ( 0,00 ) 1.740.591,62	160.713,14  ( 0,00 ) 1.127.227,43	160.713,14  ( 0,00 ) ( 0,00 )	160.713,14  ( 0,00 ) ( 0,00 )
	Totale Programma	08 Statistica e sistemi informativi	966.514,29	previsione di competenza <i>di cui già impegnato</i> <i>di cui fondo pluriennale vincolato</i> previsione di cassa	1.669.222,98  ( 0,00 ) 1.740.591,62	160.713,14  ( 0,00 ) 1.127.227,43	160.713,14  ( 0,00 ) ( 0,00 )	160.713,14  ( 0,00 ) ( 0,00 )
TOTALE MISSIONE	01 Servizi istituzionali, generali e di gestione		966.514,29	previsione di competenza <i>di cui già impegnato</i> <i>di cui fondo pluriennale vincolato</i> previsione di cassa	1.669.222,98  ( 0,00 ) 1.740.591,62	160.713,14  ( 0,00 ) 1.127.227,43	160.713,14  ( 0,00 ) ( 0,00 )	160.713,14  ( 0,00 ) ( 0,00 )
MISSIONE	06 Politiche giovanili, sport e tempo libero							
0602	Programma	02 Giovani						
	Titolo 1	Spese correnti	31.599,40	previsione di competenza <i>di cui già impegnato</i> <i>di cui fondo pluriennale vincolato</i> previsione di cassa	79.500,00  ( 12.916,96 ) 66.583,04	108.416,96  ( 13.416,96 ) 140.016,36	95.500,00  ( 0,00 ) ( 0,00 )	95.500,00  ( 0,00 ) ( 0,00 )
	Totale Programma	02 Giovani	31.599,40	previsione di competenza <i>di cui già impegnato</i> <i>di cui fondo pluriennale vincolato</i> previsione di cassa	79.500,00  ( 12.916,96 ) 66.583,04	108.416,96  ( 13.416,96 ) 140.016,36	95.500,00  ( 0,00 ) ( 0,00 )	95.500,00  ( 0,00 ) ( 0,00 )
TOTALE MISSIONE	06 Politiche giovanili, sport e tempo libero		31.599,40	previsione di competenza <i>di cui già impegnato</i> <i>di cui fondo pluriennale vincolato</i> previsione di cassa	79.500,00  ( 12.916,96 ) 66.583,04	108.416,96  ( 13.416,96 ) 140.016,36	95.500,00  ( 0,00 ) ( 0,00 )	95.500,00  ( 0,00 ) ( 0,00 )

**BILANCIO DI PREVISIONE 2023 - 2024 - 2025**  
**UTILIZZO DI CONTRIBUTI E TRASFERIMENTI DA PARTE DI ORGANISMI COMUNITARI E INTERNAZIONALI**

MISSIONE, PROGRAMMA, TITOLO	DENOMINAZIONE	RESIDUI PRESUNTI AL TERMINE DELL'ESERCIZIO PRECEDENTE QUELLO CUI SI RIFERISCE IL BILANCIO	PREVISIONI DEFINITIVE DELL'ANNO PRECEDENTE QUELLO CUI SI RIFERISCE IL BILANCIO	PREVISIONI DEL BILANCIO PLURIENNALE				
				Previsioni dell'anno 2023	Previsioni dell'anno 2024	Previsioni dell'anno 2025		
MISSIONE	09 Sviluppo sostenibile e tutela del territorio e dell'ambiente							
0902	Programma	02 Tutela, valorizzazione e recupero ambientale						
	Titolo 1	Spese correnti	94.372,52	previsione di competenza <i>di cui già impegnato</i> <i>di cui fondo pluriennale vincolato</i> previsione di cassa	1.561.657,56  ( 47.865,65 ) 1.631.639,31	490.242,65 ( 40.126,72 ) ( 0,00 ) 584.615,17	442.377,00 ( 0,00 ) ( 0,00 ) ( 0,00 )	442.377,00 ( 0,00 ) ( 0,00 ) ( 0,00 )
	Totale Programma	02 Tutela, valorizzazione e recupero ambientale	94.372,52	previsione di competenza <i>di cui già impegnato</i> <i>di cui fondo pluriennale vincolato</i> previsione di cassa	1.561.657,56  ( 47.865,65 ) 1.631.639,31	490.242,65 ( 40.126,72 ) ( 0,00 ) 584.615,17	442.377,00 ( 0,00 ) ( 0,00 ) ( 0,00 )	442.377,00 ( 0,00 ) ( 0,00 ) ( 0,00 )
0905	Programma	05 Aree protette, parchi naturali, protezione naturalistica e forestazione						
	Titolo 1	Spese correnti	0,00	previsione di competenza <i>di cui già impegnato</i> <i>di cui fondo pluriennale vincolato</i> previsione di cassa	137.055,66  ( 0,00 ) 137.055,66	0,00 ( 0,00 ) ( 0,00 ) 0,00	0,00 ( 0,00 ) ( 0,00 ) ( 0,00 )	0,00 ( 0,00 ) ( 0,00 ) ( 0,00 )
	Totale Programma	05 Aree protette, parchi naturali, protezione naturalistica e forestazione	0,00	previsione di competenza <i>di cui già impegnato</i> <i>di cui fondo pluriennale vincolato</i> previsione di cassa	137.055,66  ( 0,00 ) 137.055,66	0,00 ( 0,00 ) ( 0,00 ) 0,00	0,00 ( 0,00 ) ( 0,00 ) ( 0,00 )	0,00 ( 0,00 ) ( 0,00 ) ( 0,00 )
<b>TOTALE MISSIONE</b>	<b>09 Sviluppo sostenibile e tutela del territorio e dell'ambiente</b>		<b>94.372,52</b>	<b>previsione di competenza <i>di cui già impegnato</i> <i>di cui fondo pluriennale vincolato</i> previsione di cassa</b>	<b>1.698.713,22  ( 47.865,65 ) 1.768.694,97</b>	<b>490.242,65 ( 40.126,72 ) ( 0,00 ) 584.615,17</b>	<b>442.377,00 ( 0,00 ) ( 0,00 ) ( 0,00 )</b>	<b>442.377,00 ( 0,00 ) ( 0,00 ) ( 0,00 )</b>

**BILANCIO DI PREVISIONE 2023 - 2024 - 2025**  
**UTILIZZO DI CONTRIBUTI E TRASFERIMENTI DA PARTE DI ORGANISMI COMUNITARI E INTERNAZIONALI**

MISSIONE, PROGRAMMA, TITOLO	DENOMINAZIONE	RESIDUI PRESUNTI AL TERMINE DELL'ESERCIZIO PRECEDENTE QUELLO CUI SI RIFERISCE IL BILANCIO	PREVISIONI DEFINITIVE DELL'ANNO PRECEDENTE QUELLO CUI SI RIFERISCE IL BILANCIO	PREVISIONI DEL BILANCIO PLURIENNALE				
				Previsioni dell'anno 2023	Previsioni dell'anno 2024	Previsioni dell'anno 2025		
MISSIONE	10 Trasporti e diritto alla mobilita'							
1005	Programma	05 Viabilita' e infrastrutture stradali						
	Titolo 1	Spese correnti	0,00	previsione di competenza <i>di cui già impegnato</i>	66.139,00	15.026,02	0,00	0,00
				<i>di cui fondo pluriennale vincolato</i>	( 0,00 )	( 0,00 )	( 0,00 )	( 0,00 )
				previsione di cassa	66.139,00	15.026,02		
	Totale Programma	05 Viabilita' e infrastrutture stradali	0,00	previsione di competenza <i>di cui già impegnato</i>	66.139,00	15.026,02	0,00	0,00
				<i>di cui fondo pluriennale vincolato</i>	( 0,00 )	( 0,00 )	( 0,00 )	( 0,00 )
				previsione di cassa	66.139,00	15.026,02		
TOTALE MISSIONE	10 Trasporti e diritto alla mobilita'		0,00	previsione di competenza <i>di cui già impegnato</i>	66.139,00	15.026,02	0,00	0,00
				<i>di cui fondo pluriennale vincolato</i>	( 0,00 )	( 0,00 )	( 0,00 )	( 0,00 )
				previsione di cassa	66.139,00	15.026,02		
MISSIONE	12 Diritti sociali, politiche sociali e famiglia							
1204	Programma	04 Interventi per soggetti a rischio di esclusione sociale						
	Titolo 1	Spese correnti	535.264,09	previsione di competenza <i>di cui già impegnato</i>	646.419,81	3.000,00	0,00	0,00
				<i>di cui fondo pluriennale vincolato</i>	( 3.000,00 )	( 0,00 )	( 0,00 )	( 0,00 )
				previsione di cassa	870.358,69	538.264,09		
	Totale Programma	04 Interventi per soggetti a rischio di esclusione sociale	535.264,09	previsione di competenza <i>di cui già impegnato</i>	646.419,81	3.000,00	0,00	0,00
				<i>di cui fondo pluriennale vincolato</i>	( 3.000,00 )	( 2.318,00 )	( 0,00 )	( 0,00 )
				previsione di cassa	870.358,69	538.264,09	( 0,00 )	( 0,00 )
TOTALE MISSIONE	12 Diritti sociali, politiche sociali e famiglia		535.264,09	previsione di competenza <i>di cui già impegnato</i>	646.419,81	3.000,00	0,00	0,00
				<i>di cui fondo pluriennale vincolato</i>	( 3.000,00 )	( 2.318,00 )	( 0,00 )	( 0,00 )
				previsione di cassa	870.358,69	538.264,09	( 0,00 )	( 0,00 )
<b>TOTALE MISSIONI</b>			1.627.750,30	previsione di competenza <i>di cui già impegnato</i>	4.159.995,01	777.398,77	698.590,14	698.590,14
				<i>di cui fondo pluriennale vincolato</i>	( 63.782,61 )	( 55.861,68 )	( 0,00 )	( 0,00 )
				previsione di cassa	4.512.367,32	2.405.149,07	( 0,00 )	( 0,00 )



**BILANCIO DI PREVISIONE PLURIENNALE 2023 - 2024 - 2025**  
**SPESE PER FUNZIONI DELEGATE DALLE REGIONI**

MISSIONE, PROGRAMMA, TITOLO	DENOMINAZIONE	RESIDUI PRESUNTI AL TERMINE DELL' ESERCIZIO PRECEDENTE QUELLO CUI SI RIFERISCE IL BILANCIO	PREVISIONI DEFINITIVE DELL' ANNO PRECEDENTE QUELLO CUI SI RIFERISCE IL BILANCIO	PREVISIONI DEL BILANCIO PLURIENNALE			
				Previsioni dell'anno 2023	Previsioni dell'anno 2024	Previsioni dell'anno 2025	
MISSIONE	12 Diritti sociali, politiche sociali e famiglia						
1206	Programma	06 Interventi per il diritto alla casa					
	Titolo 1	Spese correnti	1.836,99	1.007.187,96	972.704,22	800.000,00	800.000,00
		previsione di competenza			( 172.704,22 )	( 0,00 )	( 0,00 )
		<i>di cui già impegnato</i>			( 172.704,22 )	( 0,00 )	( 0,00 )
		<i>di cui fondo pluriennale vincolato</i>		( 172.704,22 )	( 0,00 )	( 0,00 )	( 0,00 )
		previsione di cassa		834.483,74	974.541,21		
Totale Programma	06 Interventi per il diritto alla casa	1.836,99	1.007.187,96	972.704,22	800.000,00	800.000,00	
		previsione di competenza			( 172.704,22 )	( 0,00 )	( 0,00 )
		<i>di cui già impegnato</i>			( 172.704,22 )	( 0,00 )	( 0,00 )
		<i>di cui fondo pluriennale vincolato</i>		( 172.704,22 )	( 0,00 )	( 0,00 )	( 0,00 )
		previsione di cassa		834.483,74	974.541,21		
TOTALE MISSIONE	12 Diritti sociali, politiche sociali e famiglia	1.836,99	1.007.187,96	972.704,22	800.000,00	800.000,00	
		previsione di competenza			( 172.704,22 )	( 0,00 )	( 0,00 )
		<i>di cui già impegnato</i>			( 172.704,22 )	( 0,00 )	( 0,00 )
		<i>di cui fondo pluriennale vincolato</i>		( 172.704,22 )	( 0,00 )	( 0,00 )	( 0,00 )
		previsione di cassa		834.483,74	974.541,21		
<b>TOTALE MISSIONI</b>		1.836,99	1.007.187,96	972.704,22	800.000,00	800.000,00	
		previsione di competenza			( 172.704,22 )	( 0,00 )	( 0,00 )
		<i>di cui già impegnato</i>			( 172.704,22 )	( 0,00 )	( 0,00 )
		<i>di cui fondo pluriennale vincolato</i>		( 172.704,22 )	( 0,00 )	( 0,00 )	( 0,00 )
		previsione di cassa		834.483,74	974.541,21		

TESTO EMENDATO APPROVATO DAL C.C. -

ALLEGATO 10 - DELIBERAZIONE DEL CONSIGLIO COMUNALE N. 4 DEL 30/01/2023

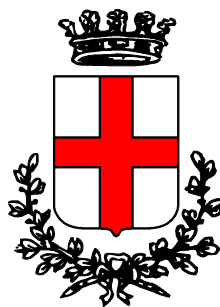

**COMUNE  
DI  
PADOVA**

**NOTA INTEGRATIVA  
AL BILANCIO DI PREVISIONE  
2023-2025**

**VERSIONE EMENDATA**

## **IL RESPONSABILE FINANZIARIO**

VISTE le previsioni di entrata e di spesa proposte dai responsabili dei servizi dell'Ente da inserire nel Bilancio di Previsione 2023-2025;

VERIFICATO che le entrate sono state valutate in misura attendibile in relazione:

- ai trends degli anni precedenti e all'andamento degli accertamenti eseguiti nel corso dell'esercizio 2022;
- alle deliberazioni di:
  - o aggiornamento degli importi relativi alle spese di accertamento/procedimento da porre a carico dei responsabili delle violazioni del codice della strada e di altre disposizioni normative;
  - o adeguamento/conferma delle tariffe per la regolamentazione dei servizi comunali;
  - o modifica/conferma delle aliquote, agevolazioni, detrazioni dei tributi comunali;

TENUTO, altresì conto dell'impatto del caro materiali e della crisi energetica ed inflazione innescate dal conflitto russo-ucraino che seguono la grave crisi economica generata dalla pandemia;

VERIFICATE, inoltre, le relazioni e i chiarimenti trasmessi dai responsabili dei servizi comunali ed ogni altra documentazione depositata agli atti ritenuta utile ai fini della presente attestazione, nonché la compatibilità delle previsioni di spesa con le risorse complessivamente disponibili e utilizzabili dall'Ente al fine di garantire il pareggio finanziario complessivo e la salvaguardia dell'equilibrio economico-finanziario previsti dall'art. 16, comma 6, del D.lgs. 267/2000 e s.m.i;

ESAMINATO, pertanto, lo schema di Bilancio di Previsione per l'anno 2023/2025 ed i relativi allegati, che sono stati redatti nell'osservanza dei principi di cui all'art.162 del D.lgs. 267/2000 e del D.lgs. 23 giugno 2011, n. 118 e s.m.i. nonché dello Statuto dell'Ente e del Regolamento di Contabilità;

VISTO il Documento Unico di Programmazione (D.U.P. sezione strategica 2023-2027 –Sezione operativa 2023-2025);

VISTO l'art. 153 - 4° comma – del D.lgs. 267/2000 e s.m.i.;

VISTO l'art. 21 del vigente Regolamento di Contabilità;

### **ESPRIME**

Parere favorevole in merito alla veridicità delle previsioni di entrata e di compatibilità delle previsioni di spesa, proposte dai responsabili dei servizi dell'Ente ed iscritte nel Bilancio di Previsione relativo agli esercizi 2023-2025.

**IL RESPONSABILE DEL SERVIZIO FINANZIARIO**  
Dott. Pietro Lo Bosco

## PREMESSA

Il principio contabile applicato concernente la programmazione di bilancio, allegato n. 4/1 al D.lgs. n. 118/2011 e s.m.i., prevede la stesura della Nota Integrativa quale allegato al bilancio di previsione, redatto sulla base delle linee strategiche ed operative approvate nel Documento Unico di Programmazione (D.U.P.), ovvero una relazione esplicativa dei contenuti del bilancio.

La Nota Integrativa è quindi un documento con il quale si completano ed arricchiscono le informazioni del bilancio al fine di rendere più chiara e significativa la lettura dello stesso.

La presente Nota Integrativa illustra e analizza le seguenti tematiche riguardanti il bilancio di previsione 2023-2025:

1. Risultato di amministrazione presunto al 31/12/2022
2. Equilibri di bilancio
3. Criteri di valutazione adottati per la formulazione delle previsioni
4. Entrate
5. Entrate tributarie
6. Fondo di solidarietà Comunale
7. Entrate da trasferimenti
8. Entrate extra-tributarie
9. Spese
10. Fondo Crediti di dubbia esigibilità
11. Fondo di Riserva ed altri fondi
12. Entrate in c/capitale
13. Spese d'investimento
14. Investimenti finanziati con il Fondo Pluriennale Vincolato
15. Garanzie a favore di terzi
16. Oneri e impegni finanziari stimati e stanziati in bilancio, derivanti da contratti relativi a strumenti finanziari derivati o da contratti di finanziamento che includono una componente derivata
17. Entrate ricorrenti e non ricorrenti – Spese ricorrenti e non ricorrenti
18. Altre informazioni riguardanti le previsioni, richieste dalla legge o necessarie per l'interpretazione del bilancio.
19. Elenco delle partecipazioni possedute e degli enti controllati

### **Allegati:**

- prospetto delle società partecipate dirette ed indirette
- prospetto analitico dei vincoli e degli accantonamenti impiegati del risultato di amministrazione

Allegato - Entrate per titoli, tipologie e categorie

Allegato - Spese per titoli e macro-aggregati

**In merito agli obblighi di pubblicazione dei bilanci**, si precisa che sia il rendiconto dell'esercizio, il bilancio consolidato ed i bilanci delle società partecipate sono stati pubblicati nel sito istituzionale dell'Ente, ai seguenti indirizzi:

<https://www.padovanet.it/informazione/rendiconto-2021>

<https://www.padovanet.it/informazione/bilancio-consolidato>

<https://www.padovanet.it/sindaco-e-amministrazione/societ%C3%A0-partecipate>

## 1 - RISULTATO DI AMMINISTRAZIONE PRESUNTO AL 31/12/2022

In occasione della predisposizione del bilancio di previsione si provvede a calcolare il risultato di amministrazione presunto, che consiste in una ragionevole e prudente previsione del risultato di amministrazione dell'esercizio precedente - non ancora chiuso - formulata sulla base della situazione contabile alla data di elaborazione del bilancio di previsione.

Il risultato di amministrazione presunto dell'esercizio 2022 è stato stimato in euro **230.429.327,50** la cui composizione è illustrata nella seguente tabella:

<b>Risultato di amministrazione presunto al 31/12/2022 A)</b>	<b>230.429.327,50</b>
<b>Parte accantonata</b>	
Fondo crediti di dubbia esigibilità	118.525.636,15
Fondo perdite società partecipate	7.929.890,47
Fondo contenzioso	10.204.648,00
Altri accantonamenti	1.273.153,85
<b>Totale parte accantonata B)</b>	<b>137.933.328,47</b>
<b>Parte vincolata</b>	
Vincoli derivanti da leggi e dai principi contabili	34.972.881,94
Vincoli derivanti da trasferimenti	39.651.399,73
Vincoli derivanti dalla contrazione di mutui	275.407,38
Vincoli formalmente attribuiti dall'ente	7.800.467,92
Altri vincoli	938.335,82
<b>Totale parte vincolata C)</b>	<b>83.638.492,79</b>
Parte destinata agli investimenti	2.085.974,27
<b>Totale parte destinata agli investimenti D)</b>	<b>2.085.974,27</b>
<b>Totale Parte disponibile (E=A-B-C-D)</b>	<b>6.771.531,97</b>

La maggior parte dell'avanzo presunto proviene dalla gestione degli esercizi precedenti e riguarda principalmente gli accantonamenti relativi ai fondi per rischi su crediti, contenzioso e società partecipate. Nel bilancio di previsione 2023 è, al momento, prevista l'applicazione di quote vincolate del risultato di amministrazione, per un importo complessivo di € **2.373.062,67** come dettagliato nella tabella seguente.

**DETTAGLIO AVANZO PRESUNTO APPLICATO**

<b>VINCOLO</b>	<b>E/S</b>	<b>Titolo</b>	<b>Capitolo</b>	<b>Stanziato</b>
2023V0009 - 2018PM002 - SANZIONI CDS ANNO 2016: LETTERA B) 12,50 %	<b>E</b>	<b>AVANZO</b>	<b>00000003 - AVANZO DI AMMINISTRAZIONE VINCOLATO</b>	<b>132.143,60</b>
	S	2	22000025 - Impianti e macchinari	132.143,60
2023V0002 - 2022C331P - PNRR_M5C2.111.2_ATS PERSONE CON DISABILITA' - CONTRIBUTO MINISTERO LAVORO E DELLE POLITICHE SOCIALI - PERCORSI DI AUTONOMIA	<b>E</b>	<b>AVANZO</b>	<b>00000003 - AVANZO DI AMMINISTRAZIONE VINCOLATO</b>	<b>71.147,84</b>
	S	1	13380045 - Contratti di servizio pubblico	71.147,84
2023V0007 - 2020C192 - CONTRIBUTO DELLO STATO PER CONTRASTO POVERTA'	<b>E</b>	<b>AVANZO</b>	<b>00000003 - AVANZO DI AMMINISTRAZIONE VINCOLATO</b>	<b>176.000,00</b>
	S	1	12277500 - Imposta Regionale sulle attività produttive (IRAP)	6.000,00
	S	1	13277550 - Contratti di servizio pubblico	100.000,00
	S	1	13277555 - Lavoro flessibile, quota LSU e acquisto di servizi da agenzie di lavoro interinale	65.000,00
	S	1	13442210 - Altri beni di consumo	5.000,00
2023V0004 - 2020C243 - CONTRIBUTO FONDAZIONE CARIPARO PER FINANZIAMENTO AZIONI CONTRASTO AL DISAGIO ABITATIVO A SEGUITO EMERGENZA COVID-19	<b>E</b>	<b>AVANZO</b>	<b>00000003 - AVANZO DI AMMINISTRAZIONE VINCOLATO</b>	<b>243.895,24</b>
	S	1	14285605 - Interventi assistenziali	243.895,24
2023V0012 - 2021S076 - CONTRIBUTO MINISTERO INFRASTRUTTURE E TRASPORTI PER FONDO PROGETTAZIONE OPERE (D.M. 171/2019 DEL 10/05/19 E 594 DEL 23/12/19)	<b>E</b>	<b>AVANZO</b>	<b>00000003 - AVANZO DI AMMINISTRAZIONE VINCOLATO</b>	<b>110.000,00</b>
	S	2	22186845 - Incarichi professionali per la realizzazione di investimenti	110.000,00
2022V0001 - 2022C332P - CONTR. MIN. LAVORO E POLITICHE SOCIALI - FINANZIAMENTO PNRR (NEXT GENERATION EU - NGEU M5C2.111.2 PROG1) - PER PERCORSI DI AUTONOMIA PER PERSONE CON DISABILITA' - PROGETTO 1	<b>E</b>	<b>AVANZO</b>	<b>00000003 - AVANZO DI AMMINISTRAZIONE VINCOLATO</b>	<b>71.286,70</b>
	S	1	13380050 - Contratti di servizio pubblico	71.286,70
2023V0006 - 2020C128 - CONTRIBUTI DELLA REGIONE DIVERSI ED EVENTUALI	<b>E</b>	<b>AVANZO</b>	<b>00000003 - AVANZO DI AMMINISTRAZIONE VINCOLATO</b>	<b>10.636,33</b>
	S	1	13302700 - Contratti di servizio pubblico	10.636,33
2023V0008 - 2021C192 - CONTRIBUTO DELLO STATO PER IL PIANO DI CONTRASTO ALLA POVERTA'	<b>E</b>	<b>AVANZO</b>	<b>00000003 - AVANZO DI AMMINISTRAZIONE VINCOLATO</b>	<b>1.040.000,00</b>
	S	1	11277600 - Retribuzioni in denaro	210.000,00
	S	1	11277610 - Contributi sociali effettivi a carico dell'ente	60.000,00
	S	1	12277600 - Imposta Regionale sulle attività produttive (IRAP)	20.000,00

	S	1	13277550 - Contratti di servizio pubblico	750.000,00
2023V0005 - 2022C299 - CONTRIBUTO DEL MINISTERO DEL LAVORO E DELLE POLITICHE SOCIALI PER ASSISTENTI SOCIALI IN SERVIZIO A TEMPO INDETERMINATO-AMBITO SOCIALE VEN_16 PADOVA	E	AVANZO	00000003 - AVANZO DI AMMINISTRAZIONE VINCOLATO	443.805,11
	S	1	11277900 - Retribuzioni in denaro	316.000,00
	S	1	11277920 - Contributi sociali effettivi a carico dell'ente	78.365,00
	S	1	12277900 - Imposta Regionale sulle attività produttive (IRAP)	26.860,00
	S	1	14094405 - Trasferimenti correnti a Amministrazioni Locali	22.580,11
2023V0010 - 2019C220 - CONTRIBUTO U.E. PER FINANZIAMENTO PROGETTO SPROUT H2020	E	AVANZO	00000003 - AVANZO DI AMMINISTRAZIONE VINCOLATO	1.000,00
	S	1	13234620 - Altri servizi	1.000,00
2022V0003 - 2022C330P - CONTR. MIN. LAVORO E POLITICHE SOCIALI - FINANZIAMENTO PNRR (NEXT GENERATION EU - NGEU M5C2.111.2 PROG3) - PER PERCORSI DI AUTONOMIA PER PERSONE CON DISABILITA' - PROGETTO 3	E	AVANZO	00000003 - AVANZO DI AMMINISTRAZIONE VINCOLATO	71.147,85
	S	1	13380040 - Contratti servizio pubblico	71.147,85
2023V0011 - 2019C202 - CONTRIBUTO U.E. PER PROGETTO EUROPEO "ReVeAL" H2020 MG 2018-2019-2020 AZIONI MOBILITA' SOSTENIBILE	E	AVANZO	00000003 - AVANZO DI AMMINISTRAZIONE VINCOLATO	2.000,00
	S	1	13000030 - Altri beni di consumo	2.000,00

**Il prospetto con l'elenco analitico dell'avanzo vincolato distinto per i vari tipi di vincolo dell'avanzo accantonato con l'indicazione delle quote applicate è allegato alla fine della relazione. (DM 1 agosto 2019)**

## 2 - EQUILIBRI DI BILANCIO

<b>Equilibrio di parte corrente</b>			
<b>Entrate correnti</b>	<b>2023</b>	<b>2024</b>	<b>2025</b>
Titolo I - entrate tributarie	174.115.242,98	174.112.017,98	174.066.717,98
Titolo II - trasferimenti	49.482.504,77	48.913.776,31	48.400.201,71
Titolo III - entrate extra-tributarie	75.358.025,00	74.178.025,00	73.762.025,00
Avanzo di amministrazione	2.130.919,07	-	-
Fondo pluriennale vincolato per spese correnti	4.026.162,39	1.284.888,26	-
Entrate di parte capitale destinate a spese correnti*	3.435.861,68	3.236.181,70	4.473.854,70
<b>Totale Entrate</b>	<b>308.548.715,89</b>	<b>301.724.889,25</b>	<b>300.702.799,39</b>
<b>Spese correnti</b>	<b>2023</b>	<b>2024</b>	<b>2025</b>
Disavanzo di amministrazione	-	-	-
Titolo I - spese correnti	302.798.755,09	297.240.834,65	294.526.138,69
Entrate correnti destinate ad investimenti	1.211.980,00	14.000,00	337.870,08
Titolo IV - rimborso prestiti	4.537.980,80	4.470.054,60	5.838.790,62
<b>Totale Spese</b>	<b>308.548.715,89</b>	<b>301.724.889,25</b>	<b>300.702.799,39</b>

\*Le entrate di parte capitale destinate a spese correnti sono:

- Le entrate disciplinate al comma 11 dell'art. 56 bis del Decreto Legge 21 giugno 2013, n. 69. In pratica il 10 per cento delle risorse nette derivanti dall'alienazione dell'originario patrimonio immobiliare disponibile degli enti territoriali deve essere destinato alla riduzione del debito del medesimo ente. Per gli enti territoriali la predetta quota del 10% è destinata prioritariamente all'estinzione anticipata dei mutui.
- I proventi dei titoli abilitativi edilizi e delle sanzioni previste dal testo unico di cui al decreto del Presidente della Repubblica 6 giugno 2001, n. 380 come previsto nella Legge 232/2016, comma 460.

<b>Equilibrio di parte capitale</b>			
<b>Entrate c/capitale</b>	<b>2023</b>	<b>2024</b>	<b>2025</b>
Titolo IV - entrate in c/capitale	94.273.059,56	137.342.337,64	141.404.697,11
Titolo V - riduzione attività finanziarie	-	-	-
Titolo VI - accensione di prestiti	-	-	-
Entrate correnti destinate ad investimenti*	1.211.980,00	14.000,00	337.870,70
Utilizzo risultato di amministrazione presunto	242.143,60	-	-
Fondo pluriennale vincolato capitale	13.693.255,73	7.857.500,00	815.000,00
<b>Totale Entrate</b>	<b>109.420.438,89</b>	<b>145.213.837,64</b>	<b>142.557.567,81</b>
<b>Spese c/capitale</b>	<b>2023</b>	<b>2024</b>	<b>2025</b>
Titolo II - spese in c/capitale	105.984.577,21	141.977.655,94	138.083.712,49
Titolo III - incremento attività finanziarie	-	-	-
Entrate in conto capitale destinate a spese correnti	3.435.861,68	3.236.181,70	4.473.854,70
<b>Totale Spese</b>	<b>109.420.438,89</b>	<b>145.213.837,64</b>	<b>142.557.567,19</b>

\*Le entrate di parte corrente destinata a spese in conto capitale derivano dai risparmi riferiti a quelle finalizzate.

### **3 - CRITERI DI VALUTAZIONE ADOTTATI PER LA FORMULAZIONE DELLE PREVISIONI**

Le previsioni triennali di entrata e di spesa del bilancio di previsione 2023-2025 sono state formulate rispettando i principi dell'annualità, unità, universalità, integrità, veridicità, e attendibilità. Le previsioni, inoltre, sono state formulate in osservanza al principio contabile della competenza finanziaria potenziata di cui al D.lgs. 118/2011 e s.m.i. e garantiscono l'equilibrio di bilancio.

Le previsioni di bilancio sono state effettuate sia nel rispetto della specifica normativa che nel rispetto dei vincoli di finanza pubblica.

Le previsioni triennali di entrata sono state altresì calcolate tenendo conto per talune entrate dei dati storici e per altre entrate delle manovre tariffarie approvate negli anni precedenti e consolidatesi negli anni, oltre che delle nuove manovre tariffarie approvate dalla Giunta Comunale prima dell'approvazione del bilancio 2023-2025, il cui effetto si paleserà a partire dall'esercizio 2023.

Le previsioni triennali di spesa sono state calcolate facendo un'analisi dei fabbisogni di spesa formulati da ciascun responsabile e comparando gli stessi con i programmi dell'Amministrazione, con un'azione di razionalizzazione congiunta, volta a garantire l'erogazione dei servizi ai cittadini ma con una particolare attenzione ai risparmi e alla riduzione delle spese discrezionali.



#### 4 - ENTRATE

Di seguito si espone la tabella con cui si rappresentano le entrate per unità di voto: Titolo e tipologia.

Nei paragrafi successivi si analizzeranno le entrate con maggiore dettaglio.

##### Dettaglio delle entrate

Titolo	Tipologia	Previsione Cmp 2023	Previsione Cmp 2024	Previsione Cmp 2025
0 - Avanzo di Amministrazione		2.373.062,67	0	0
<b>0 - Avanzo di Amministrazione</b>	<b>Totale</b>	<b>2.373.062,67</b>	<b>0,00</b>	<b>0,00</b>
0.1 - FPV di Parte Corrente		4.026.162,39	1.284.888,26	0
<b>0.1 - FPV di Parte Corrente</b>	<b>Totale</b>	<b>4.026.162,39</b>	<b>1.284.888,26</b>	<b>0,00</b>
0.2 - FPV di Parte Capitale		13.693.255,73	7.857.500,00	815.000,00
<b>0.2 - FPV di Parte Capitale</b>	<b>Totale</b>	<b>13.693.255,73</b>	<b>7.857.500,00</b>	<b>815.000,00</b>
1 Entrate correnti di natura tributaria, contributiva e perequativa	0101 Tipologia 101: Imposte tasse e proventi assimilati	158.363.755,65	158.363.755,65	158.363.755,65
	0301 Tipologia 301: Fondi perequativi da Amministrazioni Centrali	15.751.487,33	15.748.262,33	15.702.962,33
<b>1 Entrate correnti di natura tributaria, contributiva e perequativa</b>	<b>Totale</b>	<b>174.115.242,98</b>	<b>174.112.017,98</b>	<b>174.066.717,98</b>
2 Trasferimenti correnti	0101 Tipologia 101: Trasferimenti correnti da Amministrazioni pubbliche	43.554.795,61	43.067.649,31	42.554.074,71
	0102 Tipologia 102: Trasferimenti correnti da Famiglie	25.000,00	25.000,00	25.000,00
	0103 Tipologia 103: Trasferimenti correnti da Imprese	2.535.000,00	2.535.000,00	2.535.000,00

	0104 Tipologia 104: Trasferimenti correnti da Istituzioni Sociali Private	2.769.059,89	2.746.250,00	2.746.250,00
	0105 Tipologia 105: Trasferimenti correnti dall'Unione Europea e dal Resto del Mondo	598.649,27	539.877,00	539.877,00
<b>2 Trasferimenti correnti</b>	<b>Totale</b>	<b>49.482.504,77</b>	<b>48.913.776,31</b>	<b>48.400.201,71</b>
3 Entrate extra-tributarie	01 Tipologia 100: Vendita di beni e servizi e proventi derivanti dalla gestione dei beni	33.397.961,00	33.397.961,00	33.047.961,00
	02 Tipologia 200: Proventi derivanti dall'attività di controllo e repressione delle irregolarità e degli illeciti	31.609.824,00	30.409.824,00	30.409.824,00
	03 Tipologia 300: Interessi attivi	50.050,00	50.050,00	50.050,00
	04 Tipologia 400: Altre entrate da redditi da capitale	5.073.000,00	5.073.000,00	5.073.000,00
	05 Tipologia 500: Rimborsi e altre entrate correnti	5.227.190,00	5.247.190,00	5.181.190,00
<b>3 Entrate extra-tributarie</b>	<b>Totale</b>	<b>75.358.025,00</b>	<b>74.178.025,00</b>	<b>73.762.025,00</b>
	02 Tipologia 200: Contributi agli investimenti	77.784.418,59	127.130.920,64	118.816.550,11
	03 Tipologia 300: Altri trasferimenti in conto capitale	30.000,00	30.000,00	30.000,00
	04 Tipologia 400: Entrate da alienazione di beni materiali e immateriali	6.403.616,72	3.406.817,00	15.783.547,00
	05 Tipologia 500: Altre entrate in conto capitale	10.055.024,25	6.774.600,00	6.774.600,00
<b>4 Entrate in conto capitale</b>	<b>Totale</b>	<b>94.273.059,56</b>	<b>137.342.337,64</b>	<b>141.404.697,11</b>

5 Entrate da riduzione di attività finanziarie	03 Tipologia 300: Riscossione crediti di medio-lungo termine	0,00	0,00	0,00
<b>5 Entrate da riduzione di attività finanziarie</b>	<b>Totale</b>	<b>0,00</b>	<b>0,00</b>	<b>0,00</b>
6 Accensione di prestiti	03 Tipologia 300: Accensione Mutui e altri finanziamenti a medio e lungo termine	0,00	0,00	0,00
<b>6 Accensione di prestiti</b>	<b>Totale</b>	<b>0,00</b>	<b>0,00</b>	<b>0,00</b>
7 Anticipazioni da istituto tesoriere/cassiere	01 Tipologia 100: Anticipazioni da istituto tesoriere/cassiere	80.486.066,00	0,00	0,00
<b>7 Anticipazioni da istituto tesoriere/cassiere</b>	<b>Totale</b>	<b>80.486.066,00</b>	<b>0,00</b>	<b>0,00</b>
9 Entrate per conto terzi e partite di giro	01 Tipologia 100: Entrate per partite di giro	471.060.000,00	471.060.000,00	471.060.000,00
	02 Tipologia 200: Entrate per conto terzi	4.655.000,00	4.655.000,00	4.655.000,00
<b>9 Entrate per conto terzi e partite di giro</b>	<b>Totale</b>	<b>475.715.000,00</b>	<b>475.715.000,00</b>	<b>475.715.000,00</b>
<b>Totale</b>		<b>969.522.379,10</b>	<b>919.403.545,19</b>	<b>914.163.641,80</b>

## 5 - ENTRATE TRIBUTARIE

Il Comune per semplificare gli adempimenti dei contribuenti e razionalizzare l'imposizione ha azzerato, con delibera del Consiglio Comunale n. 94 del 10/12/2018 l'aliquota Tasi per tutti i tipi di immobile comprese le abitazioni principali e relative pertinenze di categoria A/1, A/8 e A/9, compensando parzialmente tale azzeramento, con l'incremento dell'aliquota IMU per queste ultime categorie. La legge 27 dicembre 2019, n. 160 ha rinnovato profondamente la disciplina dei tributi locali abolendo l'Imposta Unica Comunale (I.U.C.) di cui all'art. 1, comma 639 della legge 27 dicembre 2013, n. 147, ad eccezione delle disposizioni relative alla TARI. L'IMU (Imposta municipale propria) viene ora disciplinata dalle disposizioni contenute all'art. 1, commi da 739 a 783 della citata legge 160/2019. La TASI è stata contestualmente abolita

La novità di rilievo è l'introduzione dal 2021 del canone unico. Infatti la [L. 27 dicembre 2019, n. 160](#) (legge di bilancio 2020) prevede l'istituzione e la disciplina del canone patrimoniale di concessione, autorizzazione o esposizione pubblicitaria (canone unico), che riunisce in una sola forma di prelievo le entrate relative all'occupazione di aree pubbliche e la diffusione di messaggi pubblicitari. Nella stessa legge è prevista l'istituzione del canone patrimoniale di concessione per l'occupazione nei mercati.

In specifico:

- i commi da [816](#) a [836](#), dell'art. 1 disciplinano il canone patrimoniale di concessione, autorizzazione o esposizione pubblicitaria;

- i commi da [837](#) a [845](#), dell'art. 1 disciplinano il del canone patrimoniale di concessione per l'occupazione nei mercati;

- i commi [846](#) e [847](#), dell'art. 1, si occupano del periodo transitorio e delle abrogazioni.

Il canone patrimoniale di concessione, autorizzazione o esposizione pubblicitaria è istituito dai comuni, dalle province e dalle città metropolitane, a decorrere dal 2021.

Esso sostituisce:

- la tassa per l'occupazione di spazi ed aree pubbliche (TOSAP),

- il canone per l'occupazione di spazi ed aree pubbliche (COSAP),

- l'imposta comunale sulla pubblicità e il diritto sulle pubbliche affissioni (ICPDPA),

- il canone per l'installazione dei mezzi pubblicitari (CIMP);

- il canone di cui all'[articolo 27](#), commi 7 e 8, [codice della strada](#), di cui al [D.Lgs. 30 aprile 1992, n. 285](#), limitatamente alle strade di pertinenza dei comuni e delle province.

Il canone unico è comunque comprensivo di qualunque canone ricognitorio o concessorio previsto da norme di legge e dai regolamenti comunali e provinciali, fatti salvi quelli connessi a prestazioni di servizi.

**Il canone unico** è disciplinato dagli enti in modo da assicurare **un gettito pari a quello conseguito dai canoni e dai tributi che sono sostituiti**, fatta salva, in ogni caso, la possibilità di variare il gettito attraverso la modifica delle tariffe. Con deliberazione n. 2021/0040 del 28/04/2021 è stato istituito il Canone Unico Patrimoniale e regolamentata la disciplina applicativa mentre con deliberazione della Giunta Comunale n. 2021/0190 del 26/04/2021 sono state approvate le relative tariffe.

Relativamente all'imposta di soggiorno l'art. 180 commi 3 e 4, del Decreto Rilancio (D.L. 34/2020, convertito con la L.n. 77/2020) ha riscritto l'articolo 4 decreto legislativo 14 marzo 2011, n. 23 e l'articolo 4 comma 5 ter del decreto legge 24 aprile 2017, attribuendo a tutti i gestori la qualifica di responsabili del pagamento dell'imposta di soggiorno con diritto di rivalsa sui soggetti passivi. Pertanto sono responsabili del pagamento d'imposta, con diritto di rivalsa sui soggetti passivi, i gestori delle strutture ricettive e delle altre tipologie ricettive di cui alla L.R. Veneto n.11/2013 ubicate sul territorio comunale, nonché i soggetti che incassano il canone o il corrispettivo, ovvero che intervengono nel pagamento dei predetti canoni o corrispettivi nel caso di locazioni brevi. I citati soggetti sono altresì obbligati a presentare una dichiarazione cumulativa entro il 30 giugno dell'anno successivo a quello in cui si è verificato il presupposto impositivo e ad inviare una comunicazione trimestrale dei pernottamenti avvenuti nel corso del trimestre precedente. Al fine di adeguare, pertanto, il regolamento per l'applicazione dell'imposta di soggiorno si è adottata la deliberazione consiliare n. 2021/0052 del 17/05/2021.

Dato atto che in generale si applica la Legge 27 dicembre 2006, n. 296 che all'art. 1 comma 169 che prevede:

*“Gli enti locali deliberano le tariffe e le aliquote relative ai tributi di loro competenza entro la data fissata da norme statali per la deliberazione del bilancio di previsione. Dette deliberazioni, anche se approvate successivamente all'inizio dell'esercizio purché entro il termine innanzi indicato, hanno effetto dal 1° gennaio dell'anno di riferimento. In caso di mancata approvazione entro il suddetto termine, le tariffe e le aliquote si intendono prorogate di anno in anno.”*

Per quanto riguarda la Tari, il comma 5 quinquies dell'art 3 del D.L. 30 dicembre 2021, n. 228 ha previsto che i Comuni possono approvare i piani finanziari di gestione dei rifiuti urbani, le tariffe e i regolamenti di tale tributo entro il termine del 30 aprile di ciascun anno. Nei fatti è stato sganciato il termine di approvazione di tali tariffe da quello del bilancio di previsione stabilito per norma salvo che sia prorogato ad una data successiva al 30 aprile dell'anno di riferimento il termine per deliberare il bilancio di previsione.

Le entrate tributarie sono così rappresentate:

Descrizione	Assestato 2022	Previsione 2023	Previsione 2024	Previsione 2025
IMPOSTE, TASSE E PROVENTI ASSIMILATI	158.319.960,83	158.363.755,65	158.363.755,65	158.363.755,65
COMPARTICIPAZIONI DI TRIBUTI	0	0	0	0
FONDI PEREQUATIVI DA AMMINISTRAZIONI CENTRALI	16.020.792,00	15.751.487,33	15.748.262,33	15.702.962,33
<b>Totale</b>	<b>174.340.752,83</b>	<b>174.115.242,98</b>	<b>174.112.017,98</b>	<b>174.066.717,98</b>

**Si rappresentano di seguito le principali entrate tributarie.**

### ***Imposta municipale propria – IMU***

La legge 27 dicembre 2019, n. 160 ha rinnovato profondamente la disciplina dei tributi locali abolendo l'Imposta Unica Comunale (I.U.C.) di cui all'art. 1, comma 639 della legge 27 dicembre 2013, n. 147, ad eccezione delle disposizioni relative alla TARI. L'IMU (Imposta municipale propria) viene ora disciplinata dalle disposizioni contenute all'art. 1, commi da 739 a 783 della citata legge 160/2019. La TASI è stata contestualmente abolita.

Tra le novità introdotte dalla legge 160/2019 è da ricordare che l'aliquota di base per i fabbricati rurali ad uso strumentale di cui all'articolo 9, comma 3-bis, del decreto-legge 30 dicembre 1993, n. 557, convertito, con modificazioni, dalla legge 26 febbraio 1994, n. 133, è pari allo 0,1 per cento e che i comuni possono solo ridurla fino all'azzeramento (comma 750). Inoltre, fino all'anno 2021, l'aliquota di base per i fabbricati costruiti e destinati dall'impresa costruttrice alla vendita, fintanto che permanga tale destinazione e non siano in ogni caso locati, è pari allo 0,1 per cento. I comuni possono aumentarla fino allo 0,25 per cento o diminuirla fino all'azzeramento (comma 751).

Per il 2020 i comuni hanno potuto approvare le aliquote IMU entro il 31 luglio 2020, con effetto dal primo gennaio dello stesso anno, ai sensi dell'art. 138 del D. L. 19 maggio 2020, n. 34. Inoltre l'art. 107 del decreto legge 18/2020, convertito nella legge 27/2020, e l'art. 138 del decreto legge 34/2020, ha allineato i termini di approvazione delle aliquote IMU al termine di approvazione del bilancio di previsione 2020, fissato al 31 luglio 2020. Con successive proroghe e per ultimo con il decreto del Ministro dell'Interno del 30 settembre 2020 è stato prorogato alla data del **31 ottobre 2020** il termine di presentazione del Bilancio di previsione 2020/2022 da parte degli Enti locali.

L'articolo 1 comma 767 della legge 160/2019, dispone che le aliquote e regolamenti hanno effetto per l'anno di riferimento a condizione che siano pubblicati sul sito internet del Dipartimento delle Finanze del MEF entro il 28 ottobre dello stesso anno. Il Comune di Padova ha regolarmente provveduto a tale adempimento.

Il Comune di Padova con deliberazioni non. 41 e 42 del 22/06/2020 ha approvato rispettivamente il nuovo regolamento IMU e le aliquote in vigore dall'anno 2020. Con la deliberazione **del Consiglio Comunale n. 2021/0114 del 30/11/2021** sono stabilite le aliquote dall'anno 2022 ed in particolare è stata introdotta una aliquota agevolata dello 0,8% per le unità immobiliari utilizzate come "locali" o "attività" storici e iscritti all'Albo dei locali storici e delle attività storiche della città di Padova.

In merito agli immobili adibiti ad uso abitativo, locati, occorre rammentare che la legge 431/98 ha introdotto la tipologia dei contratti a canone concordato, che si affianca a quella di libero

mercato. A livello nazionale, dal 2016 il legislatore ha previsto una riduzione dell'IMU al 75% in favore delle abitazioni locatate con contratti a canone concordato. L'agevolazione, ora prevista dall'articolo 1, comma 760, della citata legge 160/2019 si applica a tutte e tre le tipologie di contratti a canone concordato: a titolo di abitazione principale, transitori e per studenti.

L'Amministrazione per il 2023 intende continuare a favorire le locazioni a canone concordato agendo su un duplice fronte: da un lato introducendo aliquote ancor più agevolate nel caso di abitazioni locatate a canone concordato nell'ipotesi in cui il canone pattuito sia inferiore al canone massimo di almeno il 15%; dall'altro elevando l'aliquota applicabile alle abitazioni locatate a canone libero o sfitte o tenute a disposizione del possessore o locatate a scopi turistici. Pertanto per le abitazioni locatate con contratti transitori o per studenti, l'aliquota si riduce dall'1,02 allo 0,95 per cento, mentre per le abitazioni locatate a titolo di abitazione principale del conduttore l'aliquota passa da 0,82 a 0,76 per cento. Nel contempo, per compensare la diminuzione di gettito prevista e allo stesso tempo incentivare la locazione, in particolare quella a canone concordato, si eleva dall'1,02 all'1,06 per cento l'aliquota applicabile alle abitazioni locatate a canone libero o sfitte o tenute a disposizione del possessore o locatate a scopi turistici.

Le aliquote IMU per l'annualità 2023 sono state approvate dal Consiglio Comunale con deliberazione emendata in data 19/12/2022 nella seguente misura:

- 0,6% per l'abitazione principale di cat. A/1, A/8 e A/9 e relative pertinenze; l'aliquota si applica anche ad anziani e disabili che acquisiscono la residenza in istituti di ricovero o sanitari a seguito di ricovero permanente, a condizione che l'abitazione di cat. A/1, A/8 e A/9 non risulti locata;
- 0,76% per una sola unità immobiliare ad uso abitativo posseduta, a titolo di proprietà od usufrutto, da cittadini italiani non residenti nel territorio dello Stato e iscritti all'Anagrafe degli italiani residenti all'estero (AIRE), a condizione che non risulti locata o data in comodato d'uso;
- 0,8% per le unità immobiliari utilizzate come "locali" o "attività" storici e iscritti all'Albo dei locali storici e delle attività storiche della città di Padova; per l'applicazione dell'aliquota agevolata fa fede la data di iscrizione all'Albo;
- 0,82%, per le abitazioni interamente locatate a titolo di abitazione principale (con residenza e dimora abituale dei conduttori) con contratto a canone concordato ai sensi dell'art. 2, comma 3, della legge 431/98 e alle condizioni previste dagli accordi territoriali per le locazioni per la città di Padova, escluse le pertinenze alle quali si applica l'aliquota del 1,02%;
- 0,76%, per le abitazioni interamente locatate a titolo di abitazione principale (con residenza e dimora abituale dei conduttori) con contratto a canone concordato ai sensi dell'art. 2, comma 3, della legge 431/98 con canone inferiore di almeno il 15% rispetto al canone massimo previsto e certificato dall'attestazione di conformità rilasciata da una delle organizzazioni firmatarie dell'accordo territoriale o dal contratto medesimo stipulato con l'assistenza delle stesse (decreto del Ministero Infrastrutture e Trasporti del 16 gennaio 2017), escluse le pertinenze alle quali si applica l'aliquota dell'1,02%;
- 0,95%, per le abitazioni interamente locatate con contratto a canone concordato transitorio o per studenti, alle condizioni previste dagli accordi territoriali per le locazioni per la città di Padova, con canone inferiore di almeno il 15% rispetto al canone massimo previsto e certificato dall'attestazione di conformità rilasciata da una delle organizzazioni firmatarie dell'accordo territoriale o dal contratto medesimo stipulato con l'assistenza delle stesse (decreto del Ministero Infrastrutture e Trasporti del 16 gennaio 2017), escluse le pertinenze alle quali si applica l'aliquota dell'1,02%; nel caso di locazioni di singole stanze si considerano interamente locatate le abitazioni delle quali sia locata la superficie prevalente, condizione da verificare mese per mese dell'anno d'imposta.
- 0,58% per gli alloggi regolarmente assegnati dall'ATER;

- 0,99% per i fabbricati classificati nelle categorie catastali A/10 "Uffici e studi privati", C/1 "Negozzi e botteghe", C/2 "Magazzini e locali di deposito" (che non siano pertinenza di abitazioni), C/3 "Laboratori per arti e mestieri" e D, con l'esclusione dei D/5 "Istituti di credito, cambio e assicurazione (con fine di lucro)";

- 1,06% per le abitazioni locare a canone libero o sfitte o tenute a disposizione del possessore o locare a scopi turistici, nonché i fabbricati classificati nella categoria catastale D/5 "Istituti di credito, cambio e assicurazione (con fine di lucro)";

- 0,00% per i fabbricati rurali ad uso strumentale di cui all'articolo 9, comma 3-bis, del decreto-legge 30 dicembre, 1993, n. 557, convertito, con modificazioni, dalla legge 26 febbraio 1994, n. 133;

- 1,02% per tutte le restanti fattispecie.

L'I.M.U. non si applica alle abitazioni che la legge 160/2019 definisce come "principali":

- abitazione principale e relative pertinenze, ad eccezione di quelle classificate nelle categorie catastali A/1 (abitazioni di tipo signorile), A/8 (abitazioni in ville) e A/9 (castelli, palazzi di eminenti pregi artistici e storici);
- unità immobiliari appartenenti alle cooperative edilizie a proprietà indivisa, adibite ad abitazione principale e relative pertinenze dei soci assegnatari, comprese quelle destinate a studenti universitari soci assegnatari, anche in assenza di residenza anagrafica;
- fabbricati di civile abitazione destinati ad alloggi sociali come definiti dal decreto del Ministro delle infrastrutture 22 aprile 2008, pubblicato nella Gazzetta Ufficiale n. 146 del 24/06/2008, adibiti ad abitazione principale;
- casa familiare assegnata al genitore affidatario dei figli a seguito di provvedimento del giudice;
- un solo immobile, iscritto o iscrivibile nel catasto edilizio urbano come unica unità immobiliare, posseduto, e non concesso in locazione, dal personale in servizio permanente appartenente alle Forze armate e alle Forze di polizia ad ordinamento militare e da quello dipendente delle Forze di polizia ad ordinamento civile, nonché dal personale del Corpo nazionale dei vigili del fuoco e, fatto salvo quanto previsto dall'articolo 28, comma 1, del decreto legislativo 19/05/2000, n. 139, dal personale appartenente alla carriera prefettizia, per il quale non sono richieste le condizioni della dimora abituale e della residenza anagrafica;
- ai sensi del Regolamento comunale Imu, l'unità immobiliare posseduta da anziani o disabili che acquisiscono la residenza in istituti di ricovero o sanitari a seguito di ricovero permanente, purché non locata (salvo il caso degli immobili di cat. A/1, A/8 e A/9. In caso di più unità immobiliari possedute, la predetta agevolazione può essere applicata alla sola unità immobiliare che sia stata abitazione principale dell'anziano o disabile fino al momento del trasferimento nell'istituto di ricovero.

Il gettito IMU previsto, per l'anno 2023, è pari ad euro 84.100.000,00 (compresivi di euro 10.000.000,00 di recupero evasione) ed al netto della quota di apporto al Fondo di Solidarietà Comunale.

Il gettito è stimato sulla base della banca dati immobiliare e del dato storico degli anni precedenti, tenendo conto delle modifiche normative.

### **Addizionale Comunale Irpef**

È confermata per l'anno 2023 l'aliquota nella misura dello **0,7%**.

L'addizionale non è dovuta se il reddito complessivo determinato ai fini dell'imposta sul reddito delle persone fisiche, al netto degli oneri deducibili riconosciuti ai fini di tale imposta, non supera l'importo di euro 15.000,00.

Se il reddito imponibile supera la soglia di esenzione di euro 15.000,00 l'addizionale è dovuta ed è determinata applicando l'aliquota al reddito imponibile complessivo.

Il gettito previsto per l'anno 2023 è pari a complessivi € 24.100.000,00 a cui vanno aggiunti € 500.000,00 di partite arretrate nel triennio per un gettito totale di €. 24.600.000,00.

<b>Descrizione</b>	<b>Anno 2023</b>	<b>Anno 2024</b>	<b>Anno 2025</b>
Addizionale Comunale Irpef	24.100.000,00	24.100.000,00	24.100.000,00
Partite arretrate	500.000,00	500.000,00	500.000,00
<b>totale</b>	<b>24.600.000,00</b>	<b>24.600.000,00</b>	<b>24.600.000,00</b>

La stima di gettito è stata elaborata sulla base delle informazioni presenti negli archivi informatici comunali ed in considerazione delle scelte dell'Amministrazione sulle aliquote e detrazioni da applicare. Tale stima è stata altresì confrontata con le previsioni desumibili attraverso il Portale per il Federalismo Fiscale, il quale consente di calcolare il gettito atteso per l'addizionale comunale all'IRPEF.

### ***Imposta di pubblicità e diritti sulle pubbliche affissioni***

Richiamato quanto indicato nelle premesse del paragrafo 5 sull'introduzione del canone unico, il gettito complessivo previsto come recupero arretrati per l'imposta di pubblicità, per il triennio 2023/2024/2025, è di euro 150.000,00 all'anno.

### ***Imposta di soggiorno***

Il D.lgs. 14.03.2011, n. 23 contenente disposizioni in materia di Federalismo Fiscale Municipale prevede, all'art. 4, la possibilità per i Comuni capoluogo di provincia, per le unioni di comuni e per i Comuni inclusi negli elenchi regionali delle località turistiche o città d'arte di istituire, con deliberazione consiliare, un'imposta di soggiorno a carico di coloro che alloggiano nelle strutture ricettive situate sul proprio territorio, vincolando il relativo gettito al finanziamento di interventi in materia di turismo, di manutenzione, fruizione e recupero dei beni culturali ed ambientali locali, nonché dei relativi servizi pubblici.

L'art. 4 del citato decreto demanda la disciplina generale di attuazione dell'imposta di soggiorno ad un regolamento da adottare ai sensi dell'art. 17 c.1 della L. 23.08.1988, n. 400 d'intesa con la Conferenza Stato-Città ed autonomie locali, rinviando la disciplina di dettaglio alla potestà regolamentare degli enti locali ai sensi dell'art. 52 del D.lgs. 15.12.1997, n. 446.

Nelle more dell'emanazione del suddetto regolamento di attuazione, il Comune di Padova ha approvato, con delibera del C.C. n. 61 del 27.06.2011 e s.m.d., il regolamento dell'imposta di soggiorno, in conformità al dettato dell'art. 4 c. 3 del D.lgs. 14.03.2011, n. 23.

Successivamente con i seguenti provvedimenti di Giunta Comunale è stato individuato il quadro tariffario:

- Deliberazione della Giunta comunale n. 0324 del 27 giugno 2011 avente ad oggetto "Tributi comunali. Determinazione misura dell'imposta di soggiorno anno 2011".
- Deliberazione della Giunta comunale n.530 dell'11 ottobre 2011 avente ad oggetto "Tributi comunali. Rideterminazione misura dell'imposta di soggiorno anno 2011 per le strutture ricettive (residence)".

È modificato, per il 2019, il regolamento che disciplina l'imposta di soggiorno per prevedere la fattispecie delle locazioni brevi (disciplinate dal D.L. 50/2017, non ancora recepito dalla Regione Veneto) e che la riscossione dell'imposta possa avvenire, previa stipula di apposita convenzione con l'Amministrazione comunale, da parte di gestori di portali telematici.

Inoltre con deliberazione di Giunta comunale n. 22 del 18/01/2016 sono state approvate, con



decorrenza dal **1° aprile 2016**, le nuove misure tariffarie in vigore dal 2019 sono state arrotondate anche su richiesta dei gestori delle strutture ricettive per semplificare la riscossione oltre che dai gestori di portali telematici.

Nelle tabelle sotto riportate vengono riepilogate le tariffe applicate per tipologia di struttura.

<b>Strutture ricettive alberghiere Art. 22-23 L.R.V. 33/2002</b>	<b>Imposta per persona e per ogni pernottamento fino ad un massimo di cinque consecutivi</b>
Quattro stelle e superiori	€ 3,00
Tre stelle	€ 2,00
Due stelle	€ 1,50
Una stella	€ 1,00
<b>Strutture ricettive extralberghiere Art. 25 L.R.V. 33/2002</b>	<b>Imposta per persona e per ogni pernottamento fino ad un massimo di cinque consecutivi</b>
Attività ricettive in esercizi di ristorazione	€ 3,00
Strutture ricettive - residence	€ 1,00
Unità abitative ammobiliate ad uso turistico	€ 1,00
Attività ricettive a conduzione familiare - bed & breakfast	€ 1,00
Esercizi di affittacamere	€ 1,00
Case religiose di ospitalità	€ 1,00
Foresterie per turisti	€ 1,00
Case per ferie	€ 1,00
Altre strutture ricettive extralberghiere	€ 1,00

<b>Strutture ricettive alberghiere Art. 24 L.R. Veneto n. 11/14.06.2013</b>	<b>Imposta per persona e per ogni pernottamento fino ad un massimo di cinque consecutivi</b>
<b>Alberghi o Hotel - Albergo diffuso</b>	
Cinque stelle e cinque stelle lusso	€ 3,00
Quattro stelle e superiori	€ 3,00
Tre stelle e tre stelle superiori	€ 2,00
Due stelle	€ 1,50
Una stella	€ 1,00

<b>Villaggio albergo</b>	<b>Imposta per persona e per ogni pernottamento fino ad un massimo di cinque consecutivi</b>
Quattro stelle	€ 3,00
Tre stelle	€ 2,00
Due stelle	€ 1,50

<b>Residenze turistico - Alberghiere</b>	<b>Imposta per persona e per ogni pernottamento fino ad un massimo di cinque consecutivi</b>	
Quattro stelle	€ 3,00	
Tre stelle	€ 2,00	
Due stelle	€ 1,50	
<b>Strutture ricettive all'aperto Art.</b>	<b>Classificazione</b>	<b>Imposta per persona e per ogni pernottamento</b>

<b>26 L.R. Veneto n. 11/14.06.2013</b>		<b>fino ad un massimo di cinque consecutivi</b>
Campeggi	1 stella	€ 1,00
	2 stella	€ 1,00
	3 stella	€ 1,00
	4 stella	€ 1,00
	5 stella	€ 1,00
Villaggi Turistici	2 stella	€ 1,00
	3 stella	€ 1,00
	4 stella	€ 1,00
	5 stella	€ 1,00
<b>Strutture ricettive complementari Art. 27 L.R. Veneto n. 11/14.06.2013</b>	<b>Classificazione</b>	<b>Imposta per persona e per ogni pernottamento fino ad un massimo di cinque consecutivi</b>
<b>Alloggi Turistici</b> (Affittacamere-Attività ricettive in esercizi di ristorazione, Locande, Attività ricettive in residenze rurali, Country house, Foresterie per turisti)	2 leoni	€ 1,00
	3 leoni	€ 1,00
	4 leoni	€ 1,00
	5 leoni	€ 1,00
<b>Case per Vacanze</b> (Case per ferie, Centri vacanze per ragazzi, Ostelli per la gioventù, Case religiose di ospitalità, Centro soggiorno studi, Foresterie per turisti)	2 leoni	€ 1,00
	3 leoni	€ 1,00
	4 leoni	€ 1,00
<b>Unità abitative ammobiliate ad uso turistico</b> (Residence, Unità abitative ammobiliate ad uso turistico classificate e non classificate)	2 leoni	€ 1,00
	3 leoni	€ 1,00
	4 leoni	€ 1,00
	5 leoni	€ 1,00
<b>Bed &amp; Breakfast</b> (Attività ricettiva a conduzione familiare – Bed and Breakfast)	2 leoni	€ 1,00
	3 leoni	€ 1,00
	4 leoni	€ 1,00
	5 leoni	€ 1,00
<b>Locazione Turistiche Art. 27 bis L.R. Veneto n. 11/14.06.2013 e L.R. n. 45/30.12.2014</b>		<b>Imposta per persona e per ogni pernottamento fino ad un massimo di cinque consecutivi</b>
<b>Locazioni Turistiche</b> (Strutture ricettive senza alcun servizio agli ospiti) Incluse le locazioni brevi ai sensi dell'art 4 del decreto legge n. 50 del 24.04.2017.		€ 1,00
<b>Attività agrituristiche L.R. Veneto</b>		<b>Imposta per persona e per ogni pernottamento</b>

<b>n. 28/10.08.2012 e n. 35/24.12.2013</b>	<b>fino ad un massimo di cinque consecutivi</b>
Attività agrituristiche	€ 1,50

<b>Attività agrituristiche D.G.R: 1423 del 2.10.2018</b>	<b>Classificazione</b>	<b>Imposta per persona e per ogni pernottamento fino ad un massimo di cinque consecutivi</b>
Attività agrituristiche	1 girasole	€ 1,50
	2 girasole	€ 1,50
	3 girasole	€ 1,50
	4 girasole	€ 1,50
	5 girasole	€ 1,50

Sono esenti:

1. i residenti a Padova;
2. i minori fino a 16 anni;
3. coloro che pernottano negli ostelli della gioventù o in strutture di proprietà del Comune di Padova;
4. i malati che devono effettuare terapie presso strutture sanitarie che si trovano nel territorio comunale e un eventuale accompagnatore;
5. chi assiste i degenti ricoverati presso strutture sanitarie che si trovano nel territorio comunale (un accompagnatore per paziente);
6. i genitori, o accompagnatori delegati, che assistono i minori di 18 anni ricoverati presso strutture sanitarie che si trovano nel territorio comunale (massimo due persone per paziente);
7. i portatori di disabilità non autosufficienti, con idonea certificazione medica, e il loro accompagnatore;
8. gli autisti di pullman e gli accompagnatori turistici che prestano attività di assistenza a gruppi organizzati dalle agenzie di viaggi e turismo (ogni autista e un accompagnatore ogni 25 partecipanti);
9. gli appartenenti alla Polizia statale e locale e ai Vigili del Fuoco che pernottano per esigenze di servizio.

Inoltre, ai sensi dell'art. 4 del D.L. 23/2011 e dell'art. 5 del regolamento comunale, la misura tariffaria, in ottemperanza al principio di gradualità dell'imposta in proporzione al prezzo, è articolata in maniera differenziata tra le diverse tipologie di strutture ricettive in modo da tener conto delle caratteristiche e dei servizi offerti. Il decreto legge rilancio 34/2020, modifica la norma cardine di istituzione e disciplina dell'imposta di soggiorno, con un intervento contenuto nell'articolo 180. L'articolo 4 del D.lgs. 23/2011 viene riscritto per assegnare al gestore la nuova qualifica di **responsabile del pagamento dell'imposta di soggiorno** con diritto di rivalsa sui soggetti passivi. Al fine di adeguare, pertanto, il regolamento per l'applicazione dell'imposta di soggiorno si è adottata la deliberazione consiliare n. 2021/0052 del 17/05/2021.

Per il 2023, in relazione ai flussi turistici stimati e alle tariffe applicate, si è pervenuti ad una previsione di entrata di euro 2.200.000,00. Tale stima di gettito è confermata anche per gli anni 2024 e 2025.

### **Tassa sui rifiuti (TARI)**

A decorrere dal 1 gennaio 2014, il comma 639 dell'art. 1 della L. 27/12/2013, n. 147 (Legge di Stabilità 2014) ha istituito, l'Imposta Unica Comunale (IUC), composta di una parte di natura patrimoniale (IMU) e di una parte riferita ai servizi, che a sua volta si articola nel Tributo per i Servizi Indivisibili (TASI) e nella Tassa sui Rifiuti (TARI), quest'ultima destinata a finanziare i costi del servizio di raccolta e smaltimento dei rifiuti. La legge 27 dicembre 2019, n. 160 ha

rinnovato profondamente la disciplina dei tributi locali abolendo l'Imposta Unica Comunale (I.U.C.) di cui all'art. 1, comma 639 della legge 27 dicembre 2013, n. 147, ad eccezione delle disposizioni relative alla TARI. La Tari è stata istituita nel Comune di Padova con Regolamento comunale per l'applicazione del tributo sui rifiuti e sui servizi, approvato con deliberazione di Consiglio Comunale n. 50 del 04/08/2014), ferme restando le obbligazioni sorte prima di predetta data.

Considerato che per quanto riguarda la Tari, il comma 5 quinquies dell'art 3 del D.L. 30 dicembre 2021, n. 228 ha previsto che i Comuni possono approvare i piani finanziari di gestione dei rifiuti urbani, le tariffe e i regolamenti di tale tributo entro il termine del 30 aprile di ciascun anno. Nei fatti è stato sganciato il termine di approvazione di tali tariffe da quello del bilancio di previsione stabilito per norma salvo che sia prorogato ad una data successiva al 30 aprile dell'anno di riferimento il termine per deliberare il bilancio di previsione.

Per l'anno 2023 nel bilancio di previsione sono stati riportati gli stanziamenti dell'anno 2022 che saranno aggiornati dopo l'approvazione delle nuove tariffe e del pef nei termini anzidetti. Gli stanziamenti in entrata del bilancio di previsione sono di € 47.234.755,65 annuali per il triennio 2023/2024/2025.

## **6 - FONDO DI SOLIDARIETA' COMUNALE**

Nell'attuale impianto del federalismo fiscale l'IMU (negli anni precedenti assieme alla TASI) è rilevante ai fini del calcolo delle assegnazioni delle risorse statali ai Comuni in quanto l'apporto dello Stato ai Comuni, attuato mediante il Fondo di Solidarietà Comunale, istituito dall'art. 1, comma 380 della Legge di Stabilità, viene calcolato quale differenza tra le risorse di base dell'anno precedente e il gettito base del tributo, al netto delle riduzioni apportate per disposizioni legislative.

Nel quinquennio 2011-15 il reale apporto statale alle risorse dei Comuni si è sostanzialmente azzerato e le somme necessarie per assicurare la dotazione storica delle risorse di ciascun Comune (al netto dei tagli applicati negli anni), provengono ormai unicamente dal gettito della stessa IMU. La trattenuta in percentuale sul gettito standard IMU permette di redistribuire una quota di risorse dai Comuni ad alta base imponibile a quelli con meno risorse.

Nel 2018, così come nel 2017, la percentuale trattenuta è fortemente diminuita, passando dal 38,23% al 22,43% dell'IMU standard, con la conseguenza che al Comune rimane una maggior quota di IMU a parziale ristoro dei minori introiti IMU e Tasi.

Il Fondo di Solidarietà Comunale inoltre, a prescindere dalle variazioni introdotte nel tempo nei criteri di calcolo dello stesso, ha subito, negli anni, delle notevoli riduzioni, ovvero i cosiddetti "tagli" stabiliti anno per anno dalle leggi di stabilità con effetto permanente. Tale situazione si è invertita nell'anno 2021 con la previsione di un incremento dello stesso che a livello nazionale vale € 215,923 mln, per sviluppo dei servizi sociali (art. 1, comma 449, lettera d-quinquies, L. 232 del 2016).

Per definire la quota di alimentazione del Fondo di Solidarietà Comunale da inserire nel bilancio di previsione per il 2023 è stato confermato, intanto, l'importo inizialmente previsto per l'anno 2022 di € 15.702.962,33 in attesa della pubblicazione dei dati sul sito del Ministero dell'Interno.

## ENTRATE DA TRASFERIMENTI

Le entrate da trasferimenti sono così composte:

Descrizione	Assestato 2022	Previsione 2023	Previsione 2024	Previsione 2025
TRASFERIMENTI CORRENTI DA AMMINISTRAZIONI PUBBLICHE	59.640.777,52	43.554.795,61	43.067.649,31	42.554.074,71
TRASFERIMENTI DA FAMIGLIE	25.000,00	25.000,00	25.000,00	25.000,00
TRASFERIMENTI CORRENTI DA IMPRESE	3.972.222,03	2.535.000,00	2.535.000,00	2.535.000,00
TRASFERIMENTI DA ISTITUZIONI SOCIALI PRIVATE	2.805.265,11	2.769.059,89	2.746.250,00	2.746.250,00
TRASFERIMENTI CORRENTI DALL'UNIONE EUROPEA E DAL RESTO DEL MONDO	608.116,00	598.649,27	539.877,00	539.877,00
<b>Totale</b>	<b>67.051.380,66</b>	<b>49.482.504,77</b>	<b>48.913.776,31</b>	<b>48.400.201,71</b>

Si riportano di seguito alcune poste di bilancio più significative, relative alle entrate da contributi e/o trasferimenti previsti nell'esercizio finanziario 2023:

- Contributo dello Stato per servizi ai minori stranieri per €. 1.700.000,00;
- Contributo dello Stato per attività del Gabinetto del Sindaco per €. 1.300.000,00;
- Contributo dello Stato per rimborso TARI ex T.I.A. per €. 150.000,00;
- Contributo dello Stato per referendum per €. 600.000,00;
- Contributo dello Stato per attività culturali (stagione lirica) per €. 145.000,00;
- Contributo dello Stato per servizi ai minori stranieri per €. 971.214,00;
- Contributo dello Stato per copertura maggiori oneri da incremento indennità Amministratori Locali PER €. 284.926,21;
- Contributo Ministero del Lavoro e Politiche Sociali per il Piano per Interventi e i Servizi di Contrasto alla Povertà per €. 3.000.000,00;
- Contributo Ministero del Lavoro e Politiche Sociali per Progetto "Pon Inclusione" – Avviso 1/2021 PrinS per €. 255.000,00;
- Contributo Ministero Interno Progetto "SAI" Adulti per €. 1.126.500,00;
- Contributi ordinari diversi dello Stato per €. 2.000.000,00;
- Contributo dello Stato per rimborso buoni pasto per €. 168.000,00;
- Contributo dello Stato per Progetto "Spazio Giovani" per €. 150.000,00;
- Contributo del Ministero della Pubblica Istruzione per Scuole Materne per € 500.000,00;
- Contributo Ministero del Lavoro e Politiche Sociali – Finanziamento PNRR (Next Generation EU - NGEU M5C2I1.3.1 HF1) – per Povertà Estrema "Progetto 10" per €. 155.328,40;
- Contributo Ministero del Lavoro e Politiche Sociali – Finanziamento PNRR (Next Generation EU - NGEU M5C2I1.2 PROG3) – per Percorsi di Autonomia per Persone con Disabilità - PROGETTO 3 per €. 152.274,13;
- Contributo Ministero del Lavoro e Politiche Sociali – Finanziamento PNRR (Next Generation EU - NGEU M5C2I1.2 PROG2) – per Percorsi di Autonomia per Persone con Disabilità - PROGETTO 2 per €. 152.274,13;
- Contributo Ministero del Lavoro e Politiche Sociali – Finanziamento PNRR (Next Generation EU - NGEU M5C2I1.2 PROG1) – per Percorsi di Autonomia per Persone con Disabilità - PROGETTO 1 per €. 152.320,95;
- Contributo dello Stato - Finanziamento PNRR (Next Generation EU) - M1C1 – Bando 1.2 MITD Abilitazione al Cloud per le PA Locali Servizi in Cloud PER €. 261.960,00;
- Contributo C.C.I.A.A. per promozione attività culturali (Gara super IAT) per €.

- 400.000,00;
- Contributo della Regione per piano interventi "Giovani, Risorsa nelle Comunità" per €. 346.000,00;
- Contributo A.N.C.I. per progetto "Giardini Sicuri" per €. 154.000,00;
- Contributo della Regione per interventi destinati ai progetti R.I.A. e S.O.A. per €. 700.000,00;
- Contributo U.L.S.S. 6 per impegnativa di cura domiciliare per €. 1.350.000,00;
- Contributo U.L.S.S. 6 per assistenza domiciliare per €. 490.000,00;
- Contributo della Regione per finanziamento spese di gestione funzionamento asili nido per € 550.000,00;
- Contributo della Regione per progetti pubblica utilità per €. 400.000,00;
- Contributo della Regione per funzione delegata per interventi nel campo abitativo per €. 800.000,00;
- Contributo della Regione per eliminazione barriere architettoniche per €. 200.000,00;
- Contributo U.L.S.S. 6 per assistenza domiciliare per €. 205.000,00;
- Contributo U.L.S.S. 6 per eliminazione barriere architettoniche per €. 350.000,00;
- Contributo della Regione per il trasporto pubblico locale per € 18.200.000,00;
- Contributo della Regione per servizi scolastici per €. 400.000,00;
- Contributo della Regione per affido familiare per €. 400.000,00;
- Contributo della Regione per attività sociali per €. 380.000,00;
- Contributo della Regione per la Sperimentazione del "Fattore Famiglia" per €. 650.000,00;
- Contributo della Regione per il Piano degli Interventi e i Servizi Sociali di contrasto alla Povertà per €. 170.000,00;
- Contributo della Regione per Avviso 4/2016 – Poc Inclusione per €. 323.000,00;
- Contributo della Regione per Avviso 4/2016 – Poi Fead per €. 340.500,00;
- Contributo della Regione per Attività del Gabinetto del Sindaco per €. 195.000,00;
- Contributo del Comune di Albignasego per trasferimento articolo 142 D.lgs. 285/92 e s.m.i. per €. 1.774.000,00;
- Contributi da Privati "Sponsorizzazioni" per promozione attività culturali per €. 200.000,00;
- Contributi da Privati "Sponsorizzazioni" per promozione attività del Gabinetto del Sindaco per €. 200.000,00;
- Contributo ambientale Acegas-Aps-Amga per il funzionamento terza linea del termovalorizzatore e per inceneritore San Lazzaro (rifiuti urbani) per €. 700.000,00;
- Contributo ambientale Acegas-Aps-Amga per il funzionamento terza linea del termovalorizzatore e per inceneritore San Lazzaro (rifiuti speciali) per €. 450.000,00;
- Contributo Aps divisione ambiente (ex Amniup) per smaltimento rifiuti inceneritore San Lazzaro per €. 600.000,00;
- Contributi di Privati per promozione attività culturali per €. 1.600.000,00;
- Contributo da Privati per attività del Gabinetto del Sindaco per €. 700.000,00.
- Contributo da Impresa Sociale con i bambini per progetto "Insieme per Crescere" per €. 150.000,00;
- Contributo corrente da Istituzioni Private per €. 120.000,00re
- Contributo U.E. per finanziamento progetto "Central Veneto Cities" per €. 442.377,00.

## 8 - ENTRATE EXTRATRIBUTARIE

Le entrate extra-tributarie sono così composte:

Descrizione	Assestato 2022	Previsione 2023	Previsione 2024	Previsione 2025
VENDITA DI BENI E SERVIZI E PROVENTI DERIVANTI DALLA GESTIONE DEI BENI	34.493.506,78	33.397.961,00	33.397.961,00	33.047.961,00
PROVENTI DERIVANTI DALL'ATTIVITÀ DI CONTROLLO E REPRESSIONE DELLE IRREGOLARITÀ E DEGLI ILLECITI	39.840.152,44	31.609.824,00	30.409.824,00	30.409.824,00

INTERESSI ATTIVI	61.515,54	50.050,00	50.050,00	50.050,00
ALTRE ENTRATE DA REDDITI DA CAPITALE	5.535.141,12	5.073.000,00	5.073.000,00	5.073.000,00
RIMBORSI E ALTRE ENTRATE CORRENTI	6.940.285,85	5.227.190,00	5.247.190,00	5.181.190,00
<b>Totale</b>	<b>86.870.601,73</b>	<b>75.358.025,00</b>	<b>74.178.025,00</b>	<b>73.762.025,00</b>

Si rappresentano qui di seguito le principali entrate extra-tributarie e, precisamente:

- Proventi servizio refezione scolastica scuole materne, elementari e medie e asili nido comunali per complessivi €. 6.750.000 per l'anno 2023 e complessivi €. 385.000,00 di cui €. 25.000,00 da recupero rette pregresse asili nido e €. 360.000,00 da recupero buoni pasto per aver usufruito dello stesso senza il dovuto pagamento;
- Proventi da vendita energia da impianti fotovoltaici per €. 410.000,00;
- Proventi da servizio necroscopico cimiteriale, per servizio di cremazione, per lampade votive e contributo per gestione crematorio per €. 4.184.000,00;
- Proventi da servizi sportivi, ricreativi e palazzetto dello sport, rette per partecipazione attività motoria e per manifestazioni sportive per €. 500.000,00;
- Proventi da servizi agli anziani per €. 151.500,00;
- Proventi dal demanio, patrimonio disponibile ed indisponibile €. 3.150.000,00;
- Proventi da dividendi da Società Partecipate €. 5.073.000,00;
- Proventi da canoni per alloggi comunali e per canoni di concessione alloggi per emergenza abitativa €. 2.255.000,00;
- Proventi da canone unico patrimoniale comprese partite arretrate €. 5.280.000,00 (si veda par. 5 - premesse);
- Proventi da biglietteria Casa del Petrarca, Musei e Palazzo della Ragione €. 2.710.000,00;
- Proventi da canoni per spazi di sosta e parcheggi convenzionati €. 2.820.000,00;
- Proventi da illeciti amministrativi per €. 500.000,00;
- Proventi da recupero spese per notificazione atti per €. 1.200.000,00;
- Proventi da recupero spese procedurali da illeciti amministrativi per €. 1.950.000,00;
- Proventi da recupero spese procedurali da illeciti amministrativi sezione estero per €. 500.000,00;
- Proventi da sanzioni del Codice della Strada (art. 208, art. 142 compresa riscossione coattiva) €. 26.700.000,00;
- Proventi da recupero spese su immobili comunali per €. 190.000,00;
- Proventi da rimborso passività pregresse (Servizio Idrico Integrato) per €. 312.022,00;
- Proventi diversi (recupero spese giudizio, per diritti di segreteria, per diritti di istruttoria, per certificazioni anagrafiche, per diritti sulle carte d'identità, per vendita moduli e stampati diversi, per rilascio autorizzazioni, rilascio contrassegni ztl, etc.) per € 2.538.130,00.

### **Destinazione dei proventi delle sanzioni del Codice della Strada**

L'art. 208 del Codice della Strada (D.lgs. 285/92), come modificato dalla L. 120/2010, stabilisce che i proventi delle sanzioni stradali, per la parte di competenza degli enti locali, vengano destinati, per una quota pari al 50%, ad interventi di miglioramento della circolazione stradale, tra i quali, ad esempio, il potenziamento della segnaletica stradale, la fornitura di mezzi tecnici per i servizi di polizia stradale, la realizzazione di interventi relativi alla mobilità ciclistica, la realizzazione di corsi didattici sull'educazione stradale. Gli interventi possono essere realizzati anche attraverso assunzioni stagionali a progetto o a tempo determinato.

Per il triennio 2023/2024/2025 sono previsti proventi da sanzioni per € 13.000.000,00, per ogni anno ed il 50%, pari ad euro 6.500.000,00 viene destinata alle spese rappresentate nella tabella seguente:

**Prospetto utilizzo fondi ex art. 208 D.lgs. 285/92 e s.m.i.****ENTRATA**

<b>Previsione Bilancio 2023 ENTRATA cap. 30041900</b>	<b>13.000.000,00</b>
<b>Art. 208 commi 4, 5 e 5 bis del D.lgs. 285/92 e s.m.i. (50%) - Importo da ripartire</b>	<b>6.500.000,00</b>

**SPESA****Lettera a) art. 208 - (12,5%) - Segnaletica stradale**

Polizia Locale, Protezione Civile e Mobilità - Cap. 13193700	285.000,00
Segnaletica verticale ed orizzontale (parte manutenzioni) - Cap. 13217300	1.340.000,00
<b>Totale</b>	<b>1.625.000,00</b>

**Lettera b) art. 208 - (12,5%) - Attività di controllo e accertamento violazioni**

Manutenzione ordinaria e riparazioni - Cap. 13086420	625.000,00
Mezzi di trasporto ad uso civile, di sicurezza e ordine pubblico P.M. - Cap. 22095805	80.000,00
Software P.M. - Cap. 22095815	10.000,00
Impianti e macchinari P.M. - Cap. 22095820	825.000,00
Mobili e arredi P.M. - Cap. 22095830	85.000,00
<b>Totale</b>	<b>1.625.000,00</b>

**Lettera c) art. 208 - (25%) - Sicurezza stradale**

Personale P.M. - Progetti speciali - Cap. 11242000	447.900,00
Personale P.M. - Contributi sociali effettivi a carico dell'Ente - Cap. 11242020	114.000,00
Personale P.M. - Educazione stradale - Cap. 11248400	180.000,00
Personale P.M. - Contributi sociali effettivi a carico dell'Ente - Cap. 11248405	47.524,00
Personale P.M. - IRAP - Cap. 12248400	15.913,00
Manutenzione ordinaria e riparazioni - Cap. 13061100	2.044.663,00
Manutenzione ordinaria e riparazioni - Cap. 13241900	400.000,00
<b>Totale</b>	<b>3.250.000,00</b>



## 9 - SPESE

Con riferimento agli stanziamenti di spesa le previsioni sono state definite con i seguenti criteri:

### - Spesa corrente.

È stata calcolata tenendo conto in particolare di:

1. Personale in servizio e previsto; in particolare sono stati adeguati gli stanziamenti di spesa in considerazione dei previsti aumenti retributivi che porterà il nuovo contratto di lavoro;
2. Interessi su mutui in ammortamento;
3. Contratti e convenzioni in essere;
4. Spese per utenze e servizi di rete;
5. livello quantitativo e qualitativo dei servizi alla persona, in particolare nei servizi sociali.

### - Spesa di investimento.

Gli stanziamenti sono iscritti in bilancio in relazione al programma triennale delle opere pubbliche e ad altre tipologie di spese richieste dai settori come indicato analiticamente nelle tabelle successive.

Si riepilogano, di seguito, le voci di spesa aggregate per missione, programma e titolo relativamente alle tre annualità del bilancio di previsione:

ANNO 2023 TOTALE COMPLESSIVO SPESE					
MISSIONE	PROGRAMMA		TITOLO	IMPORTI	
1	Servizi istituzionali, generali e di gestione	1	Organi istituzionali	1 Spese correnti	10.534.869,43
		1	Organi istituzionali	2 Spese in conto capitale	149.968,00
		2	Segreteria generale	1 Spese correnti	3.808.756,35
		3	Gestione economica, finanziaria, programmazione, provveditorato	1 Spese correnti - FPV	4.841,13
		3	Gestione economica, finanziaria, programmazione, provveditorato	1 Spese correnti	7.457.857,07
		3	Gestione economica, finanziaria, programmazione, provveditorato	2 Spese in conto capitale - FPV	38.848,95
		3	Gestione economica, finanziaria, programmazione, provveditorato	3 Spese per incremento di attività finanziarie	0,00
		3	Gestione economica, finanziaria, programmazione, provveditorato	7 Spese per conto terzi e partite di giro	0,00
		4	Gestione delle entrate tributarie e servizi fiscali	1 Spese correnti	2.862.636,00

		4	Gestione delle entrate tributarie e servizi fiscali	2	Spese in conto capitale	30.000,00
		5	Gestione dei beni demaniali e patrimoniali	1	Spese correnti	5.104.857,00
		5	Gestione dei beni demaniali e patrimoniali	2	Spese in conto capitale	6.407.782,04
		6	Ufficio tecnico	1	Spese correnti	8.264.286,55
		6	Ufficio tecnico	2	Spese in conto capitale	4.021.132,00
		6	Ufficio tecnico	2	Spese in conto capitale - FPV	277.500,00
		6	Ufficio tecnico	2	Spese in conto capitale - FPV stanziamento	500.000,00
		6	Ufficio tecnico	4	Rimborso di prestiti	200.435,35
		7	Elezioni e consultazioni popolari - Anagrafe e stato civile	1	Spese correnti	5.238.166,00
		7	Elezioni e consultazioni popolari - Anagrafe e stato civile	2	Spese in conto capitale	10.000,00
		8	Statistica e sistemi informativi	1	Spese correnti	4.409.251,00
		8	Statistica e sistemi informativi	2	Spese in conto capitale	676.376,39
		8	Statistica e sistemi informativi	2	Spese in conto capitale - FPV	9.621,01
		10	Risorse umane	1	Spese correnti	3.999.899,00
		11	Altri servizi generali	1	Spese correnti	1.142.363,00
2	Giustizia	1	Uffici giudiziari	1	Spese correnti	109.110,00
		1	Uffici giudiziari	4	Rimborso di prestiti	2.242,92
3	Ordine pubblico e sicurezza	1	Polizia locale e amministrativa	1	Spese correnti	20.260.369,35
		1	Polizia locale e amministrativa	1	Spese correnti - FPV	102.425,77
		1	Polizia locale e amministrativa	2	Spese in conto capitale	1.000.000,00
		2	Sistema integrato di sicurezza urbana	1	Spese correnti	4.582.906,65
4	Istruzione e diritto allo studio	1	Istruzione prescolastica	1	Spese correnti	7.666.133,17
		1	Istruzione prescolastica	1	Spese corrente - FPV	3.388,61
		1	Istruzione prescolastica	2	Spese in conto capitale - FPV	171.389,76

		<b>1</b>	Istruzione prescolastica	<b>2</b>	Spese in conto capitale	130.000,00
		<b>1</b>	Istruzione prescolastica	<b>2</b>	Spese in conto capitale - FPV stanziamento	125.000,00
		<b>1</b>	Istruzione prescolastica	<b>4</b>	Rimborso di prestiti	30.230,15
		<b>2</b>	Altri ordini di istruzione	<b>1</b>	Spese correnti - FPV	5.000,00
		<b>2</b>	Altri ordini di istruzione	<b>1</b>	Spese correnti	5.750.269,67
		<b>2</b>	Altri ordini di istruzione	<b>2</b>	Spese in conto capitale	800.000,00
		<b>2</b>	Altri ordini di istruzione	<b>2</b>	Spese in conto capitale- FPV	1.046.535,12
		<b>2</b>	Altri ordini di istruzione	<b>2</b>	Spese in conto capitale - FPV stanziamento	330.000,00
		<b>2</b>	Altri ordini di istruzione	<b>4</b>	Rimborso di prestiti	196.011,22
		<b>6</b>	Servizi ausiliari all'istruzione	<b>1</b>	Spese correnti	7.776.929,96
		<b>6</b>	Servizi ausiliari all'istruzione	<b>1</b>	Spese correnti - FPV	54.369,22
		<b>7</b>	Diritto allo studio	<b>1</b>	Spese correnti	3.014.280,00
<b>5</b>	Tutela e valorizzazione dei beni e attività culturali	<b>1</b>	Valorizzazione dei beni di interesse storico	<b>1</b>	Spese correnti	1.235.522,06
		<b>1</b>	Valorizzazione dei beni di interesse storico	<b>2</b>	Spese in conto capitale	2.950.000,00
		<b>1</b>	Valorizzazione dei beni di interesse storico	<b>2</b>	Spese in conto capitale - FPV	4.322.763,45
		<b>1</b>	Valorizzazione dei beni di interesse storico	<b>2</b>	Spese in conto capitale - FPV stanziamento	1.450.000,00
		<b>1</b>	Valorizzazione dei beni di interesse storico	<b>4</b>	Rimborso di prestiti	163.757,85
		<b>2</b>	Attività culturali e interventi diversi nel settore culturale	<b>1</b>	Spese correnti - FPV	67.151,05
		<b>2</b>	Attività culturali e interventi diversi nel settore culturale	<b>1</b>	Spese correnti	12.408.153,91
		<b>2</b>	Attività culturali e interventi diversi nel settore culturale	<b>2</b>	Spese in conto capitale - FPV stanziamento	44.606,20
		<b>2</b>	Attività culturali e interventi diversi nel settore culturale	<b>2</b>	Spese in conto capitale	320.980,00

6	Politiche giovanili, sport e tempo libero	1	Sport e tempo libero	1	Spese correnti	4.699.563,67
		1	Sport e tempo libero	2	Spese in conto capitale	2.347.000,00
		1	Sport e tempo libero	2	Spese in conto capitale - FPV	146.866,54
		1	Sport e tempo libero	2	Spese in conto capitale - FPV stanziamento	200.000,00
		1	Sport e tempo libero	4	Rimborso di prestiti	724.565,71
		2	Giovani	1	Spese correnti - FPV	12.916,96
		2	Giovani	1	Spese correnti	1.632.872,00
		2	Giovani	2	Spese in conto capitale	26.000,00
7	Turismo	1	Sviluppo e valorizzazione del turismo	1	Spese correnti	702.405,09
		1	Sviluppo e valorizzazione del turismo	1	Spese correnti - FPV	3.684,40
8	Assetto del territorio ed edilizia abitativa	1	Urbanistica e assetto del territorio	1	Spese correnti	891.987,43
		1	Urbanistica e assetto del territorio	2	Spese in conto capitale	1.050.000,00
		2	Edilizia residenziale pubblica e locale e piani di edilizia economico-popolare	1	Spese correnti	629.180,15
		2	Edilizia residenziale pubblica e locale e piani di edilizia economico-popolare	2	Spese in conto capitale	2.990.500,00
		2	Edilizia residenziale pubblica e locale e piani di edilizia economico-popolare	2	Spese in conto capitale- FPV	230.000,00
		2	Edilizia residenziale pubblica e locale e piani di edilizia economico-popolare	2	Spese in conto capitale - FPV stanziamento	980.000,00
		2	Edilizia residenziale pubblica e locale e piani di edilizia economico-popolare	4	Rimborso di prestiti	43.273,21
9	Sviluppo sostenibile e tutela del territorio e dell'ambiente	1	Difesa del suolo	1	Spese correnti	48,00
		1	Tutela, valorizzazione e recupero ambientale	1	Spese correnti - FPV	47.865,65
		2	Tutela, valorizzazione e recupero ambientale	1	Spese correnti	6.277.268,19
		2	Tutela, valorizzazione e recupero ambientale	2	Spese in conto capitale	3.949.000,00
		2	Tutela, valorizzazione e recupero ambientale	2	Spese in conto capitale - FPV	4.424.000,00

		<b>2</b>	Tutela, valorizzazione e recupero ambientale	<b>2</b>	Spese in conto capitale - FPV stanziamento	3.000.000,00
		<b>2</b>	Tutela, valorizzazione e recupero ambientale	<b>4</b>	Rimborso di prestiti	18.723,00
		<b>3</b>	Rifiuti	<b>1</b>	Spese correnti	46.863.267,36
		<b>3</b>	Rifiuti	<b>4</b>	Rimborso di prestiti	3.625,39
		<b>4</b>	Servizio idrico integrato	<b>1</b>	Spese correnti	166.916,45
		<b>4</b>	Servizio idrico integrato	<b>4</b>	Rimborso di prestiti	137.498,37
		<b>5</b>	Aree protette, parchi naturali, protezione naturalistica e forestazione	<b>1</b>	Spese correnti	239.320,00
		<b>8</b>	Qualità dell'aria e riduzione dell'inquinamento	<b>1</b>	Spese correnti	809.535,00
		<b>8</b>	Qualità dell'aria e riduzione dell'inquinamento	<b>1</b>	Spese correnti - FPV	19.052,74
<b>10</b>	Trasporti e diritto alla mobilità	<b>2</b>	Trasporto pubblico locale	<b>1</b>	Spese correnti	21.775.015,72
		<b>2</b>	Trasporto pubblico locale	<b>2</b>	Spese in conto capitale - FPV	60.902,32
		<b>2</b>	Trasporto pubblico locale	<b>2</b>	Spese in conto capitale	49.294.062,09
		<b>2</b>	Trasporto pubblico locale	<b>4</b>	Rimborso di prestiti	1.045.100,08
		<b>5</b>	Viabilità e infrastrutture stradali	<b>1</b>	Spese correnti	17.840.463,34
		<b>5</b>	Viabilità e infrastrutture stradali	<b>1</b>	Spese correnti - FPV	29.000,00
		<b>5</b>	Viabilità e infrastrutture stradali	<b>2</b>	Spese in conto capitale	5.761.973,15
		<b>5</b>	Viabilità e infrastrutture stradali	<b>2</b>	Spese in conto capitale - FPV	2.240.153,36
		<b>5</b>	Viabilità e infrastrutture stradali	<b>2</b>	Spese in conto capitale - FPV stanziamento	210.000,00
		<b>5</b>	Viabilità e infrastrutture stradali	<b>2</b>	Spese in conto capitale - FPV stanziamento	897.500,00
		<b>5</b>	Viabilità e infrastrutture stradali	<b>4</b>	Rimborso di prestiti	1.084.474,56
<b>11</b>	Soccorso civile	<b>1</b>	Sistema di protezione civile	<b>1</b>	Spese correnti	203.093,00
		<b>2</b>	Interventi a seguito di calamità naturali	<b>1</b>	Spese correnti	9.000,00

<b>12</b>	Diritti sociali, politiche sociali e famiglia	<b>1</b>	Interventi per l'infanzia e i minori e per l'asilo nido	<b>1</b>	Spese correnti	17.987.188,80
		<b>1</b>	Interventi per l'infanzia e i minori e per l'asilo nido	<b>1</b>	Spese correnti - FPV	269.184,89
		<b>1</b>	Interventi per l'infanzia e i minori e per l'asilo nido	<b>2</b>	Spese in conto capitale - FPV	479.690,03
		<b>1</b>	Interventi per l'infanzia e i minori e per l'asilo nido	<b>2</b>	Spese in conto capitale	5.000,00
		<b>1</b>	Interventi per l'infanzia e i minori e per l'asilo nido	<b>4</b>	Rimborso di prestiti	6.860,36
		<b>2</b>	Interventi per la disabilità	<b>1</b>	Spese correnti	10.150.164,59
		<b>2</b>	Interventi per la disabilità	<b>1</b>	Spese correnti - FPV	247.099,30
		<b>2</b>	Interventi per la disabilità	<b>1</b>	Spese correnti - FPV stanziamento	246.260,00
		<b>2</b>	Interventi per la disabilità	<b>2</b>	Spese in conto capitale	237.900,00
		<b>3</b>	Interventi per gli anziani	<b>1</b>	Spese correnti	7.339.735,04
		<b>3</b>	Interventi per gli anziani	<b>1</b>	Spese correnti - FPV	524.273,54
		<b>3</b>	Interventi per gli anziani	<b>1</b>	Spese correnti - FPV stanziamento	690.398,65
		<b>3</b>	Interventi per gli anziani	<b>2</b>	Spese in conto capitale	983.999,15
		<b>4</b>	Interventi per soggetti a rischio di esclusione sociale	<b>1</b>	Spese correnti - FPV	1.151.766,72
		<b>4</b>	Interventi per soggetti a rischio di esclusione sociale	<b>1</b>	Spese correnti - FPV stanziamento	348.229,61
		<b>4</b>	Interventi per soggetti a rischio di esclusione sociale	<b>1</b>	Spese correnti	10.788.369,19
		<b>4</b>	Interventi per soggetti a rischio di esclusione sociale	<b>2</b>	Spese in conto capitale	1.218.070,66
		<b>5</b>	Interventi per le famiglie	<b>1</b>	Spese correnti	1.081.575,33
		<b>6</b>	Interventi per il diritto alla casa	<b>1</b>	Spese correnti	4.476.192,13
		<b>6</b>	Interventi per il diritto alla casa	<b>1</b>	Spese correnti - FPV	189.633,14
<b>7</b>	Programmazione e governo della rete dei servizi sociosanitari e sociali	<b>1</b>	Spese correnti	2.287.058,62		

		8	Cooperazione e associazionismo	1	Spese correnti	34.660,00
		9	Servizio necroscopico e cimiteriale	1	Spese correnti	4.018.399,11
		9	Servizio necroscopico e cimiteriale	2	Spese in conto capitale - FPV	0,00
		9	Servizio necroscopico e cimiteriale	2	Spese in conto capitale	234.078,00
		9	Servizio necroscopico e cimiteriale	2	Spese in conto capitale - FPV stanziamento	165.000,00
		9	Servizio necroscopico e cimiteriale	4	Rimborso di prestiti	55.952,57
14	Sviluppo economico e competitività'	1	Industria, PMI e Artigianato	1	Spese correnti	120.139,00
		2	Commercio - reti distributive - tutela dei consumatori	1	Spese correnti	1.406.396,15
		2	Commercio - reti distributive - tutela dei consumatori	4	Rimborso di prestiti	5.868,55
		4	Reti e altri servizi di pubblica utilità	1	Spese correnti	119.086,00
15	Politiche per il lavoro e la formazione professionale	3	Sostegno all'occupazione	1	Spese correnti	612.630,00
19	Relazioni internazionali	1	Relazioni internazionali e Cooperazione allo sviluppo	1	Spese correnti	203.896,00
20	Fondi e accantonamenti	1	Fondo di riserva	1	Spese correnti	2.998.405,00
		2	Fondo crediti di difficile esigibilità	1	Spese correnti	16.690.665,39
		3	Altri fondi	1	Spese correnti	7.000,00
50	Debito pubblico	1	Quota interessi ammortamento mutui e prestiti obbligazionari	1	Spese correnti	84.480,78
		2	Quota capitale ammortamento mutui e prestiti obbligazionari	4	Rimborso di prestiti	819.361,51
60	Anticipazioni finanziarie	1	Restituzione anticipazione di tesoreria	5	Chiusura Anticipazioni da istituto tesoriere/cassiere	80.486.066,00
99	Servizi per conto terzi	1	Servizi per conto terzi e Partite di giro	7	Spese per conto terzi e partite di giro	475.715.000,00
<b>ANNO 2023 TOTALE COMPLESSIVO SPESE</b>						<b>969.522.379,10</b>

**ANNO 2024 TOTALE COMPLESSIVO SPESE**

MISSIONE		PROGRAMMA		TITOLO	IMPORTI
1	Servizi istituzionali, generali e di gestione	1	Organi istituzionali	1 Spese correnti	10.483.791,56
		1	Organi istituzionali	2 Spese in conto capitale	144.968,00
		2	Segreteria generale	1 Spese correnti	3.978.771,08
		3	Gestione economica, finanziaria, programmazione, provveditorato	1 Spese correnti - FPV	0,00
		3	Gestione economica, finanziaria, programmazione, provveditorato	1 Spese correnti	7.591.560,07
		3	Gestione economica, finanziaria, programmazione, provveditorato	2 Spese in conto capitale - FPV	0,00
		3	Gestione economica, finanziaria, programmazione, provveditorato	3 Spese per incremento di attività finanziarie	0,00
		3	Gestione economica, finanziaria, programmazione, provveditorato	7 Spese per conto terzi e partite di giro	0,00
		4	Gestione delle entrate tributarie e servizi fiscali	1 Spese correnti	2.862.136,00
		4	Gestione delle entrate tributarie e servizi fiscali	2 Spese in conto capitale	30.000,00
		5	Gestione dei beni demaniali e patrimoniali	1 Spese correnti	5.121.632,00
		5	Gestione dei beni demaniali e patrimoniali	2 Spese in conto capitale	1.373.614,30
		6	Ufficio tecnico	1 Spese correnti	8.258.783,03
		6	Ufficio tecnico	2 Spese in conto capitale	3.381.132,00
		6	Ufficio tecnico	2 Spese in conto capitale - FPV	500.000,00
		6	Ufficio tecnico	2 Spese in conto capitale - FPV stanziamento	250.000,00
		6	Ufficio tecnico	4 Rimborso di prestiti	205.388,87
		7	Elezioni e consultazioni popolari - Anagrafe e stato civile	1 Spese correnti	4.638.166,00
		7	Elezioni e consultazioni popolari - Anagrafe e stato civile	2 Spese in conto capitale	10.000,00
		8	Statistica e sistemi informativi	1 Spese correnti	4.169.251,00
		8	Statistica e sistemi informativi	2 Spese in conto capitale	258.321,14
		8	Statistica e sistemi informativi	2 Spese in conto capitale - FPV	0,00



		<b>10</b>	Risorse umane	<b>1</b>	Spese correnti	4.000.099,00
		<b>11</b>	Altri servizi generali	<b>1</b>	Spese correnti	1.142.413,00
<b>2</b>	Giustizia	<b>1</b>	Uffici giudiziari	<b>1</b>	Spese correnti	109.030,93
		<b>1</b>	Uffici giudiziari	<b>4</b>	Rimborso di prestiti	2.322,00
<b>3</b>	Ordine pubblico e sicurezza	<b>1</b>	Polizia locale e amministrativa	<b>1</b>	Spese correnti	21.114.369,35
		<b>1</b>	Polizia locale e amministrativa	<b>1</b>	Spese correnti - FPV	0,00
		<b>1</b>	Polizia locale e amministrativa	<b>2</b>	Spese in conto capitale	0,00
		<b>2</b>	Sistema integrato di sicurezza urbana	<b>1</b>	Spese correnti	4.652.906,65
<b>4</b>	Istruzione e diritto allo studio	<b>1</b>	Istruzione prescolastica	<b>1</b>	Spese correnti	7.715.947,24
		<b>1</b>	Istruzione prescolastica	<b>1</b>	Spese corrente - FPV	0,00
		<b>1</b>	Istruzione prescolastica	<b>2</b>	Spese in conto capitale - FPV	125.000,00
		<b>1</b>	Istruzione prescolastica	<b>2</b>	Spese in conto capitale	0,00
		<b>1</b>	Istruzione prescolastica	<b>2</b>	Spese in conto capitale - FPV stanziamento	0,00
		<b>1</b>	Istruzione prescolastica	<b>4</b>	Rimborso di prestiti	31.351,08
		<b>2</b>	Altri ordini di istruzione	<b>1</b>	Spese correnti - FPV	0,00
		<b>2</b>	Altri ordini di istruzione	<b>1</b>	Spese correnti	6.058.022,71
		<b>2</b>	Altri ordini di istruzione	<b>2</b>	Spese in conto capitale	530.000,00
		<b>2</b>	Altri ordini di istruzione	<b>2</b>	Spese in conto capitale- FPV	330.000,00
		<b>2</b>	Altri ordini di istruzione	<b>2</b>	Spese in conto capitale - FPV stanziamento	0,00
		<b>2</b>	Altri ordini di istruzione	<b>4</b>	Rimborso di prestiti	201.086,18
		<b>6</b>	Servizi ausiliari all'istruzione	<b>1</b>	Spese correnti	7.776.929,96
		<b>6</b>	Servizi ausiliari all'istruzione	<b>1</b>	Spese correnti - FPV	0,00
		<b>7</b>	Diritto allo studio	<b>1</b>	Spese correnti	3.008.480,00
<b>5</b>	Tutela e valorizzazione dei beni e attività culturali	<b>1</b>	Valorizzazione dei beni di interesse storico	<b>1</b>	Spese correnti	1.288.608,19
		<b>1</b>	Valorizzazione dei beni di interesse storico	<b>2</b>	Spese in conto capitale	3.480.000,00

		1	Valorizzazione dei beni di interesse storico	2	Spese in conto capitale - FPV	1.450.000,00
		1	Valorizzazione dei beni di interesse storico	2	Spese in conto capitale - FPV stanziamento	0,00
		1	Valorizzazione dei beni di interesse storico	4	Rimborso di prestiti	168.181,71
		2	Attività culturali e interventi diversi nel settore culturale	1	Spese correnti - FPV	0,00
		2	Attività culturali e interventi diversi nel settore culturale	1	Spese correnti	11.925.153,91
		2	Attività culturali e interventi diversi nel settore culturale	2	Spese in conto capitale - FPV stanziamento	0,00
		2	Attività culturali e interventi diversi nel settore culturale	2	Spese in conto capitale	200.000,00
6	Politiche giovanili, sport e tempo libero	1	Sport e tempo libero	1	Spese correnti	4.458.235,75
	Politiche giovanili, sport e tempo libero	1	Sport e tempo libero	2	Spese in conto capitale	4.263.000,00
		1	Sport e tempo libero	2	Spese in conto capitale - FPV	200.000,00
		1	Sport e tempo libero	2	Spese in conto capitale - FPV stanziamento	150.000,00
		1	Sport e tempo libero	4	Rimborso di prestiti	732.676,65
		2	Giovani	1	Spese correnti - FPV	0,00
		2	Giovani	1	Spese correnti	1.547.872,00
2	Giovani	2	Spese in conto capitale	14.000,00		
7	Turismo	1	Sviluppo e valorizzazione del turismo	1	Spese correnti	702.405,09
		1	Sviluppo e valorizzazione del turismo	1	Spese correnti - FPV	0,00
8	Assetto del territorio ed edilizia abitativa	1	Urbanistica e assetto del territorio	1	Spese correnti	895.784,00
		1	Urbanistica e assetto del territorio	2	Spese in conto capitale	1.050.000,00
		2	Edilizia residenziale pubblica e locale e piani di edilizia economico-popolare	1	Spese correnti	628.452,69
		2	Edilizia residenziale pubblica e locale e piani di edilizia economico-popolare	2	Spese in conto capitale	2.570.500,00
		2	Edilizia residenziale pubblica e locale e piani di edilizia economico-popolare	2	Spese in conto capitale - FPV	980.000,00

		2	Edilizia residenziale pubblica e locale e piani di edilizia economico-popolare	2	Spese in conto capitale - FPV stanziamento	100.000,00
		2	Edilizia residenziale pubblica e locale e piani di edilizia economico-popolare	4	Rimborso di prestiti	44.000,67
9	Sviluppo sostenibile e tutela del territorio e dell'ambiente	1	Difesa del suolo	1	Spese correnti	48,00
		1	Tutela, valorizzazione e recupero ambientale	1	Spese correnti - FPV	0,00
		2	Tutela, valorizzazione e recupero ambientale	1	Spese correnti	6.210.908,17
		2	Tutela, valorizzazione e recupero ambientale	2	Spese in conto capitale	1.061.000,00
		2	Tutela, valorizzazione e recupero ambientale	2	Spese in conto capitale- FPV	3.000.000,00
		2	Tutela, valorizzazione e recupero ambientale	2	Spese in conto capitale - FPV stanziamento	50.000,00
		2	Tutela, valorizzazione e recupero ambientale	4	Rimborso di prestiti	18.836,77
		3	Rifiuti	1	Spese correnti	46.863.121,75
		3	Rifiuti	4	Rimborso di prestiti	3.771,00
		4	Servizio idrico integrato	1	Spese correnti	161.398,71
		4	Servizio idrico integrato	4	Rimborso di prestiti	143.016,11
		5	Aree protette, parchi naturali, protezione naturalistica e forestazione	1	Spese correnti	258.700,00
		8	Qualità dell'aria e riduzione dell'inquinamento	1	Spese correnti	809.535,00
		8	Qualità dell'aria e riduzione dell'inquinamento	1	Spese correnti - FPV	0,00
		8	Qualità dell'aria e riduzione dell'inquinamento	2	Spese in conto capitale	50.000,00
		10	Trasporti e diritto alla mobilità	2	Trasporto pubblico locale	1
2	Trasporto pubblico locale			2	Spese in conto capitale - FPV	0,00
2	Trasporto pubblico locale			2	Spese in conto capitale	108.041.601,16
2	Trasporto pubblico locale			4	Rimborso di prestiti	1.099.967,84
5	Viabilità e infrastrutture stradali			1	Spese correnti	17.152.282,70
5	Viabilità e infrastrutture stradali			1	Spese correnti - FPV	0,00
5	Viabilità e infrastrutture stradali			2	Spese in conto capitale	5.028.000,00
5	Viabilità e infrastrutture stradali			2	Spese in conto capitale- FPV	1.107.500,00

		5	Viabilità e infrastrutture stradali	2	Spese in conto capitale - FPV stanziamento	0,00
		5	Viabilità e infrastrutture stradali	2	Spese in conto capitale - FPV stanziamento	100.000,00
		5	Viabilità e infrastrutture stradali	4	Rimborso di prestiti	1.118.254,80
11	Soccorso civile	1	Sistema di protezione civile	1	Spese correnti	203.093,00
		2	Interventi a seguito di calamità naturali	1	Spese correnti	9.000,00
12	Diritti sociali, politiche sociali e famiglia	1	Interventi per l'infanzia e i minori e per l'asilo nido	1	Spese correnti	17.936.271,62
		1	Interventi per l'infanzia e i minori e per l'asilo nido	1	Spese correnti - FPV	0,00
		1	Interventi per l'infanzia e i minori e per l'asilo nido	2	Spese in conto capitale - FPV	0,00
		1	Interventi per l'infanzia e i minori e per l'asilo nido	2	Spese in conto capitale	0,00
		1	Interventi per l'infanzia e i minori e per l'asilo nido	4	Rimborso di prestiti	7.016,54
		2	Interventi per la disabilità	1	Spese correnti	9.933.943,44
		2	Interventi per la disabilità	1	Spese correnti - FPV	246.260,00
		2	Interventi per la disabilità	1	Spese correnti - FPV stanziamento	0,00
		2	Interventi per la disabilità	2	Spese in conto capitale	0,00
		3	Interventi per gli anziani	1	Spese correnti	7.318.504,36
		3	Interventi per gli anziani	1	Spese correnti - FPV	690.398,65
		3	Interventi per gli anziani	1	Spese correnti - FPV stanziamento	0,00
		3	Interventi per gli anziani	2	Spese in conto capitale	738.000,00
		4	Interventi per soggetti a rischio di esclusione sociale	1	Spese correnti - FPV	348.229,61
		4	Interventi per soggetti a rischio di esclusione sociale	1	Spese correnti - FPV stanziamento	0,00
		4	Interventi per soggetti a rischio di esclusione sociale	1	Spese correnti	9.850.778,22
		4	Interventi per soggetti a rischio di esclusione sociale	2	Spese in conto capitale	896.941,34
		5	Interventi per le famiglie	1	Spese correnti	1.105.939,00

		6	Interventi per il diritto alla casa	1	Spese correnti	4.229.487,00
		6	Interventi per il diritto alla casa	1	Spese correnti - FPV	0,00
		7	Programmazione e governo della rete dei servizi sociosanitari e sociali	1	Spese correnti	1.841.053,51
		8	Cooperazione e associazionismo	1	Spese correnti	34.660,00
		9	Servizio necroscopico e cimiteriale	1	Spese correnti	4.027.941,66
		9	Servizio necroscopico e cimiteriale	2	Spese in conto capitale- FPV	165.000,00
		9	Servizio necroscopico e cimiteriale	2	Spese in conto capitale	234.078,00
		9	Servizio necroscopico e cimiteriale	2	Spese in conto capitale - FPV stanziamento	165.000,00
		9	Servizio necroscopico e cimiteriale	4	Rimborso di prestiti	58.134,02
14	Sviluppo economico e competitività'	1	Industria, PMI e Artigianato	1	Spese correnti	120.139,00
		2	Commercio - reti distributive - tutela dei consumatori	1	Spese correnti	1.406.310,44
		2	Commercio - reti distributive - tutela dei consumatori	4	Rimborso di prestiti	6.104,26
		4	Reti e altri servizi di pubblica utilità	1	Spese correnti	119.086,00
15	Politiche per il lavoro e la formazione professionale	3	Sostegno all'occupazione	1	Spese correnti	591.800,00
19	Relazioni internazionali	1	Relazioni internazionali e Cooperazione allo sviluppo	1	Spese correnti	203.896,00
20	Fondi e accantonamenti	1	Fondo di riserva	1	Spese correnti	2.943.102,00
		2	Fondo crediti di difficile esigibilità	1	Spese correnti	16.685.169,39
		3	Altri fondi	1	Spese correnti	7.000,00
50	Debito pubblico	1	Quota interessi ammortamento mutui e prestiti obbligazionari	1	Spese correnti	74.257,53
		2	Quota capitale ammortamento mutui e prestiti obbligazionari	4	Rimborso di prestiti	629.946,10
60	Anticipazioni finanziarie	1	Restituzione anticipazione di tesoreria	5	Chiusura Anticipazioni da istituto tesoriere/cassiere	0,00
99	Servizi per conto terzi	1	Servizi per conto terzi e Partite di giro	7	Spese per conto terzi e partite di giro	475.715.000,00
<b>ANNO 2024 TOTALE COMPLESSIVO SPESE</b>						<b>919.403.545,19</b>

**ANNO 2025 TOTALE COMPLESSIVO SPESE**

MISSIONE		PROGRAMMA		TITOLO	IMPORTI
1	Servizi istituzionali, generali e di gestione	1	Organi istituzionali	1 Spese correnti	10.439.035,00
		1	Organi istituzionali	2 Spese in conto capitale	144.968,00
		2	Segreteria generale	1 Spese correnti	3.594.518,00
		3	Gestione economica, finanziaria, programmazione, provveditorato	1 Spese correnti - FPV	0,00
		3	Gestione economica, finanziaria, programmazione, provveditorato	1 Spese correnti	7.617.893,07
		3	Gestione economica, finanziaria, programmazione, provveditorato	2 Spese in conto capitale - FPV	0,00
		3	Gestione economica, finanziaria, programmazione, provveditorato	3 Spese per incremento di attività finanziarie	0,00
		3	Gestione economica, finanziaria, programmazione, provveditorato	7 Spese per conto terzi e partite di giro	0,00
		4	Gestione delle entrate tributarie e servizi fiscali	1 Spese correnti	2.862.136,00
		4	Gestione delle entrate tributarie e servizi fiscali	2 Spese in conto capitale	30.000,00
		5	Gestione dei beni demaniali e patrimoniali	1 Spese correnti	5.026.332,00
		5	Gestione dei beni demaniali e patrimoniali	2 Spese in conto capitale	948.364,30
		6	Ufficio tecnico	1 Spese correnti	8.253.674,30
		6	Ufficio tecnico	2 Spese in conto capitale	5.973.132,00
		6	Ufficio tecnico	2 Spese in conto capitale - FPV	250.000,00
		6	Ufficio tecnico	2 Spese in conto capitale - FPV stanziamento	0,00
		6	Ufficio tecnico	2 Rimborso di prestiti	210.497,59
		7	Elezioni e consultazioni popolari - Anagrafe e stato civile	1 Spese correnti	4.638.166,00
		7	Elezioni e consultazioni popolari - Anagrafe e stato civile	2 Spese in conto capitale	10.000,00
		8	Statistica e sistemi informativi	1 Spese correnti	4.147.291,00
		8	Statistica e sistemi informativi	2 Spese in conto capitale	162.333,22
		8	Statistica e sistemi informativi	2 Spese in conto capitale - FPV	0,00
		10	Risorse umane	1 Spese correnti	4.000.099,00
11	Altri servizi generali	1 Spese correnti	1.142.413,00		
2	Giustizia	1	Uffici giudiziari	1 Spese correnti	108.949,06
		1	Uffici giudiziari	4 Rimborso di prestiti	2.403,86

3	Ordine pubblico e sicurezza	1	Polizia locale e amministrativa	1	Spese correnti	21.114.369,35
		1	Polizia locale e amministrativa	1	Spese correnti - FPV	0,00
		1	Polizia locale e amministrativa	2	Spese in conto capitale	0,00
		2	Sistema integrato di sicurezza urbana	1	Spese correnti	4.652.906,65
4	Istruzione e diritto allo studio	1	Istruzione prescolastica	1	Spese correnti	7.714.784,71
		1	Istruzione prescolastica	1	Spese corrente - FPV	0,00
		1	Istruzione prescolastica	2	Spese in conto capitale - FPV	0,00
		1	Istruzione prescolastica	2	Spese in conto capitale	0,00
		1	Istruzione prescolastica	2	Spese in conto capitale - FPV stanziamento	0,00
		1	Istruzione prescolastica	4	Rimborso di prestiti	32.513,61
		2	Altri ordini di istruzione	1	Spese correnti - FPV	0,00
		2	Altri ordini di istruzione	1	Spese correnti	6.052.784,03
		2	Altri ordini di istruzione	2	Spese in conto capitale	500.000,00
		2	Altri ordini di istruzione	2	Spese in conto capitale- FPV	0,00
		2	Altri ordini di istruzione	2	Spese in conto capitale - FPV stanziamento	0,00
		2	Altri ordini di istruzione	4	Rimborso di prestiti	206.324,87
		6	Servizi ausiliari all'istruzione	1	Spese correnti	7.776.929,96
		6	Servizi ausiliari all'istruzione	1	Spese correnti - FPV	0,00
		7	Diritto allo studio	1	Spese correnti	3.008.480,00
5	Tutela e valorizzazione dei beni e attività culturali	1	Valorizzazione dei beni di interesse storico	1	Spese correnti	1.284.019,92
		1	Valorizzazione dei beni di interesse storico	2	Spese in conto capitale	4.373.000,00
		1	Valorizzazione dei beni di interesse storico	2	Spese in conto capitale - FPV	0,00
		1	Valorizzazione dei beni di interesse storico	2	Spese in conto capitale - FPV stanziamento	0,00
		1	Valorizzazione dei beni di interesse storico	4	Rimborso di prestiti	172.770,00
		2	Attività culturali e interventi diversi nel settore culturale	1	Spese correnti - FPV	0,00

		2	Attività culturali e interventi diversi nel settore culturale	1	Spese correnti	11.608.153,91
		2	Attività culturali e interventi diversi nel settore culturale	2	Spese in conto capitale - FPV stanziamento	0,00
		2	Attività culturali e interventi diversi nel settore culturale	2	Spese in conto capitale	200.000,00
6	Politiche giovanili, sport e tempo libero	1	Sport e tempo libero	1	Spese correnti	4.449.846,86
	Politiche giovanili, sport e tempo libero	1	Sport e tempo libero	2	Spese in conto capitale	4.400.000,00
		1	Sport e tempo libero	2	Spese in conto capitale - FPV	150.000,00
		1	Sport e tempo libero	2	Spese in conto capitale - FPV stanziamento	0,00
		1	Sport e tempo libero	4	Rimborso di prestiti	741.065,53
		2	Giovani	1	Spese correnti - FPV	0,00
		2	Giovani	1	Spese correnti	1.547.872,00
		2	Giovani	2	Spese in conto capitale	14.000,00
7	Turismo	1	Sviluppo e valorizzazione del turismo	1	Spese correnti	702.405,09
		1	Sviluppo e valorizzazione del turismo	1	Spese correnti - FPV	0,00
8	Assetto del territorio ed edilizia abitativa	1	Urbanistica e assetto del territorio	1	Spese correnti	895.784,00
		1	Urbanistica e assetto del territorio	2	Spese in conto capitale	1.050.000,00
		2	Edilizia residenziale pubblica e locale e piani di edilizia economico-popolare	1	Spese correnti	627.702,13
		2	Edilizia residenziale pubblica e locale e piani di edilizia economico-popolare	2	Spese in conto capitale	1.975.000,00
		2	Edilizia residenziale pubblica e locale e piani di edilizia economico-popolare	2	Spese in conto capitale - FPV	100.000,00
		2	Edilizia residenziale pubblica e locale e piani di edilizia economico-popolare	2	Spese in conto capitale - FPV stanziamento	0,00
		2	Edilizia residenziale pubblica e locale e piani di edilizia economico-popolare	4	Rimborso di prestiti	44.751,23
9	Sviluppo sostenibile e tutela del territorio e dell'ambiente	1	Difesa del suolo	1	Spese correnti	48,00
		1	Tutela, valorizzazione e recupero ambientale	1	Spese correnti - FPV	0,00
		2	Tutela, valorizzazione e recupero ambientale	1	Spese correnti	6.210.792,92



		2	Tutela, valorizzazione e recupero ambientale	2	Spese in conto capitale	2.050.000,00
		2	Tutela, valorizzazione e recupero ambientale	2	Spese in conto capitale- FPV	50.000,00
		2	Tutela, valorizzazione e recupero ambientale	2	Spese in conto capitale - FPV stanziamento	0,00
		2	Tutela, valorizzazione e recupero ambientale	4	Rimborso di prestiti	18.952,02
		3	Rifiuti	1	Spese correnti	46.862.970,29
		3	Rifiuti	4	Rimborso di prestiti	3.922,46
		4	Servizio idrico integrato	1	Spese correnti	155.657,00
		4	Servizio idrico integrato	4	Rimborso di prestiti	148.757,82
		5	Aree protette, parchi naturali, protezione naturalistica e forestazione	1	Spese correnti	258.700,00
		8	Qualità dell'aria e riduzione dell'inquinamento	1	Spese correnti	808.535,00
		8	Qualità dell'aria e riduzione dell'inquinamento	1	Spese correnti - FPV	0,00
10	Trasporti e diritto alla mobilità	2	Trasporto pubblico locale	1	Spese correnti	21.678.071,75
		2	Trasporto pubblico locale	2	Spese in conto capitale - FPV	0,00
		2	Trasporto pubblico locale	2	Spese in conto capitale	110.062.836,97
		2	Trasporto pubblico locale	4	Rimborso di prestiti	1.157.716,14
		5	Viabilità e infrastrutture stradali	1	Spese correnti	16.883.006,04
		5	Viabilità e infrastrutture stradali	1	Spese correnti - FPV	0,00
		5	Viabilità e infrastrutture stradali	2	Spese in conto capitale	4.238.000,00
		5	Viabilità e infrastrutture stradali	2	Spese in conto capitale- FPV	100.000,00
		5	Viabilità e infrastrutture stradali	2	Spese in conto capitale - FPV stanziamento	0,00
		5	Viabilità e infrastrutture stradali	2	Spese in conto capitale - FPV stanziamento	0,00
		5	Viabilità e infrastrutture stradali	4	Rimborso di prestiti	1.153.182,52
11	Soccorso civile	1	Sistema di protezione civile	1	Spese correnti	203.093,00
		2	Interventi a seguito di calamità naturali	1	Spese correnti	9.000,00

12	Diritti sociali, politiche sociali e famiglia	1	Interventi per l'infanzia e i minori e per l'asilo nido	1	Spese correnti	17.936.110,78
		1	Interventi per l'infanzia e i minori e per l'asilo nido	1	Spese correnti - FPV	0,00
		1	Interventi per l'infanzia e i minori e per l'asilo nido	2	Spese in conto capitale - FPV	0,00
		1	Interventi per l'infanzia e i minori e per l'asilo nido	2	Spese in conto capitale	0,00
		1	Interventi per l'infanzia e i minori e per l'asilo nido	4	Rimborso di prestiti	7.177,38
		2	Interventi per la disabilità	1	Spese correnti	9.721.581,05
		2	Interventi per la disabilità	1	Spese correnti - FPV	0,00
		2	Interventi per la disabilità	1	Spese correnti - FPV stanziamento	0,00
		2	Interventi per la disabilità	2	Spese in conto capitale	0,00
		3	Interventi per gli anziani	1	Spese correnti	7.256.043,00
		3	Interventi per gli anziani	1	Spese correnti - FPV	0,00
		3	Interventi per gli anziani	1	Spese correnti - FPV stanziamento	0,00
		3	Interventi per gli anziani	2	Spese in conto capitale	738.000,00
		4	Interventi per soggetti a rischio di esclusione sociale	1	Spese correnti - FPV	0,00
		4	Interventi per soggetti a rischio di esclusione sociale	1	Spese correnti - FPV stanziamento	0,00
		4	Interventi per soggetti a rischio di esclusione sociale	1	Spese correnti	9.975.535,65
		4	Interventi per soggetti a rischio di esclusione sociale	2	Spese in conto capitale	0,00
		5	Interventi per le famiglie	1	Spese correnti	1.105.939,00
		6	Interventi per il diritto alla casa	1	Spese correnti	4.229.487,00
		6	Interventi per il diritto alla casa	1	Spese correnti - FPV	0,00
		7	Programmazione e governo della rete dei servizi sociosanitari e sociali	1	Spese correnti	1.841.053,51
		8	Cooperazione e associazionismo	1	Spese correnti	34.660,00
		9	Servizio necroscopico e cimiteriale	1	Spese correnti	4.025.675,01

		9	Servizio necroscopico e cimiteriale	2	Spese in conto capitale- FPV	165.000,00
		9	Servizio necroscopico e cimiteriale	2	Spese in conto capitale	399.078,00
		9	Servizio necroscopico e cimiteriale	2	Spese in conto capitale - FPV stanziamento	0,00
		9	Servizio necroscopico e cimiteriale	4	Rimborso di prestiti	60.400,67
14	Sviluppo economico e competitività'	1	Industria, PMI e Artigianato	1	Spese correnti	120.139,00
		2	Commercio - reti distributive - tutela dei consumatori	1	Spese correnti	1.356.065,25
		2	Commercio - reti distributive - tutela dei consumatori	4	Rimborso di prestiti	6.349,45
		4	Reti e altri servizi di pubblica utilità	1	Spese correnti	119.086,00
15	Politiche per il lavoro e la formazione professionale	3	Sostegno all'occupazione	1	Spese correnti	591.800,00
19	Relazioni internazionali	1	Relazioni internazionali e Cooperazione allo sviluppo	1	Spese correnti	203.896,00
20	Fondi e accantonamenti	1	Fondo di riserva	1	Spese correnti	2.916.769,00
		2	Fondo crediti di difficile esigibilità	1	Spese correnti	16.685.169,39
		3	Altri fondi	1	Spese correnti	7.000,00
50	Debito pubblico	1	Quota interessi ammortamento mutui e prestiti obbligazionari	1	Spese correnti	63.710,01
		2	Quota capitale ammortamento mutui e prestiti obbligazionari	4	Rimborso di prestiti	1.872.005,47
60	Anticipazioni finanziarie	1	Restituzione anticipazione di tesoreria	5	Chiusura Anticipazioni da istituto tesoriere/cassiere	0,00
99	Servizi per conto terzi	1	Servizi per conto terzi e Partite di giro	7	Spese per conto terzi e partite di giro	475.715.000,00
<b>ANNO 2025 TOTALE COMPLESSIVO SPESE</b>						<b>914.163.641,80</b>

## 10 - FONDO CREDITI DI DUBBIA ESIGIBILITÀ'

L'allegato 4-2 al D.lgs. 118/2011 disciplina al punto 3.3 e nell'appendice tecnica n. 5 le regole da seguire per la costituzione del fondo crediti di dubbia esigibilità in sede di bilancio di previsione. Sono state seguite le regole previste dalla nuova disciplina circa l'individuazione e la determinazione quali - quantitativa del fondo crediti di dubbia esigibilità individuando le seguenti categorie di entrate che possono dare luogo a crediti di dubbia e difficile esazione:

1. Entrate correnti di natura tributaria
  - recupero evasione I.C.I., I.M.U., T.A.S.I., ed imposta di pubblicità; ecc.
2. Entrate extra-tributarie:
  - sanzioni da CDS;
  - sanzioni per violazione ai Regolamenti Comunali;

- canoni patrimoniali;
- proventi da servizi vari.

La scelta è ricaduta laddove l'attività di riscossione negli ultimi 5 anni non sia stata almeno superiore al 99%, in quanto, le altre entrate correnti non danno luogo a crediti di dubbia e difficile esazione e vengono accertate per cassa o comunque già secondo quanto previsto dal principio contabile della competenza finanziaria potenziata. Relativamente alla TARI il PEF contiene uno stanziamento per crediti inesigibili; tale stanziamento è stato evidenziato nel bilancio di previsione. Va, peraltro, evidenziato che vi è l'obbligo di copertura integrale dei costi.

Si riporta di seguito il prospetto dimostrativo del calcolo del FCDE:

<b>CALCOLO FCDE BILANCIO PREVENTIVO 2023-2025 - CON MEDIA SEMPLICE</b>			
<b>DESCRIZIONE</b>	<b>Anno 2023 Acc.to 100%</b>	<b>Anno 2024 Acc.to 100%</b>	<b>Anno 2025 Acc.to 100%</b>
RECUPERO EVASIONE I.M.U. (IMPOSTA MUNICIPALE PROPRIA)	5.918.200,00	5.918.200,00	5.918.200,00
TARI	1.772.171,34	1.772.171,34	1.772.171,34
RECUPERO PARTITE ARRETRATE IMPOSTA COMUNALE SULLA PUBBLICITA' E DIRITTO SULLE PUBBLICHE AFFISSIONI	44.614,50	44.614,50	44.614,50
<b>TOTALI PER TITOLO TIPOLOGIA : 1010100</b>	<b>7.734.985,84</b>	<b>7.734.985,84</b>	<b>7.734.985,84</b>
PROVENTI DA ILLUMINAZIONE VOTIVA	3.571,92	3.571,92	3.571,92
PROVENTI DA SERVIZI DEI MUSEI E BIBLIOTECHE VENDITA MATERIALE ARTISTICO, ILLUSTRATIVO, ECC.	2,80	2,80	2,80
PROVENTI DA SERVIZI SPORTIVI, RICREATIVI E PALAZZETTO DELLO SPORT	159.145,00	159.145,00	159.145,00
PROVENTI DA RETTE PREGRESSE PER FREQUENZA ASILI NIDO COM.LI	18.876,90	18.876,90	18.876,90
PROVENTI DA RISCOSSIONE TARIFFE ARRETRATE DELLA REFEZIONE SCOLASTICA -	208.825,20	208.825,20	208.825,20
PROVENTI DA RETTE PER FREQUENZA ASILI NIDO COMUNALI	47.016,00	47.016,00	47.016,00
PROVENTI DA VENDITA BUONI PASTO PER FREQUENZA SCUOLE MATERNE, ELEMENTARI E MEDIE	99,00	99,00	99,00
PROVENTI DA PATRIMONIO DISPONIBILE	2.685,00	2.685,00	2.685,00
PROVENTI DA CANONI DI CONCESSIONE ALLOGGI PER EMERGENZA ABITATIVA	130.288,55	130.288,55	130.288,55
PROVENTI DA CANONE RICOGNITORIO UTILIZZO ORTI URBANI	2,94	2,94	2,94
PROVENTI DA CANONI DA ASSOCIAZIONI ED ENTI NO-PROFIT	55.445,60	55.445,60	55.445,60
PARTITE ARRETRATE CANONE UNICO PATRIMONIALE (COSAP)	80.000,00	80.000,00	80.000,00
PARTITE ARRETRATE CANONE UNICO PATRIMONIALE (PUBBLICITA')	250.000,00	250.000,00	250.000,00
PARTITE ARRETRATE CANONE OCCUPAZIONE SPAZI ED AREE PUBBLICHE	23.253,00	23.253,00	23.253,00

PROVENTI DA CONCESSIONE PER USO SALE/LOCALI DI QUARTIERE	4.230,60	4.230,60	4.230,60
PROVENTI DA CANONI FORFETTARI, RIMBORSI VARI, PER USO SALE COMUNALI	8.868,00	8.868,00	8.868,00
PROVENTI DA NOLEGGI E LOCAZIONI BENI MOBILI	823,50	823,50	823,50
PROVENTI DA CANONI PER SPAZI DI SOSTA E PARCHEGGI CONVENZIONATI	1.325.738,40	1.325.738,40	1.325.738,40
PROVENTI DA CANONI DI CONCESSIONE	6.953,10	6.953,10	6.953,10
PROVENTI DA DEMANIO E PATRIMONIO INDISPONIBILE	70.338,00	70.338,00	70.338,00
PROVENTI DA VENDITA ENERGIA IMPIANTI FOTOVOLTAICI	6.141,80	6.141,80	6.141,80
PROVENTI DA G.S.E. PER FOTOVOLTAICO	10.000,00	10.000,00	10.000,00
<b>TOTALI PER TITOLO TIPOLOGIA : 3010000</b>	<b>2.412.305,31</b>	<b>2.412.305,31</b>	<b>2.412.305,31</b>
PROVENTI DA ILLECITI AMM.VI PER INFRAZIONI AL CODICE della STRADA	59.540,00	54.044,00	54.044,00
PROVENTI DA RECUPERO SPESE PROCESSUALI	159,03	159,03	159,03
PROVENTI DA VIOLAZIONI AMM.VE - L.R. 35/94	579.672,00	579.672,00	579.672,00
PROVENTI DA VIOLAZIONI ART. 142 CDS	720.012,00	720.012,00	720.012,00
PROVENTI DA RISCOSSIONE COATTIVA DIRETTA	3.165.045,00	3.165.045,00	3.165.045,00
PROVENTI DA RISCOSSIONE COATTIVA DIRETTA SU RUOLI EMESSI SU ATTI RILEVATI CON AUTOVELOX	1.750.000,00	1.750.000,00	1.750.000,00
<b>TOTALI PER TITOLO TIPOLOGIA : 3020000</b>	<b>6.274.428,03</b>	<b>6.268.932,03</b>	<b>6.268.932,03</b>
PROVENTI DA RECUPERO SPESE SU IMMOBILI COMUNALI	8.867,30	8.867,30	8.867,30
PROVENTI DA RECUPERO ASSEGNI ED ONERI RIFLESSI PERSONALE DISTACCATO IN REGIONE, U.L.S.S., T.A.R., ETC.	11.344,20	11.344,20	11.344,20
PROVENTI DA RECUPERO SPESE DI GIUDIZIO	1.962,75	1.962,75	1.962,75
PROVENTI DA RIMBORSO PASSIVITA' PREGRESSE (SERVIZIO IDRICO INTEGRATO)	246.771,96	246.771,96	246.771,96
<b>TOTALI PER TITOLO TIPOLOGIA : 3050000</b>	<b>268.946,21</b>	<b>268.946,21</b>	<b>268.946,21</b>
<b>TOTALE GENERALE</b>	<b>16.690.665,39</b>	<b>16.685.169,39</b>	<b>16.685.169,39</b>

## 11 - FONDO DI RISERVA ED ALTRI FONDI

- **Fondo di riserva**

Il Fondo di Riserva è stato stanziato nel rispetto dei limiti minimi previsti dall'art. 166, comma 2ter, del D. Lg. 267/2000 e delle previsioni del regolamento di contabilità ovvero almeno l'1% delle spese correnti. L'accantonamento è così determinato:

2023	2024	2025
2.998.405,00	2.943.102,00	2.916.769,00

- **Fondo passività partecipate.**

Nell'anno 2023 non è stato accantonato nessun importo al fondo crediti passività partecipate in quanto con la delibera di verifica degli equilibri di bilancio C.C. n. 2022/0079 del 26/07/2021 sono state accantonate le risorse necessarie per coprire la perdita che le società partecipate hanno rilevato nei bilanci 2021. Risultano pertanto accantonate, nell'avanzo di amministrazione presunto risorse per complessivi € 7.929.890,47. In sede di rendiconto si provvederà qualora necessario ad effettuare ulteriori accantonamenti.

- **Fondo rischi contenzioso.**

Il Settore Servizi Istituzionali ed Avvocatura, ha determinato con una specifica relazione, prot. n. 0445392 del 27/09/2022, il rischio di soccombenza per le cause in corso in € 1.884.273,68. Il settore Tributi ha segnalato, con email del 12/07/2022, un potenziale rischio di € 4.266.620,57. Nell'avanzo di amministrazione presunto risultano accantonati € 10.204.648,00 che coprono ampiamente il rischio.

## 12 - ENTRATE IN C/CAPITALE

Le entrate in c/capitale sono sostanzialmente composte dai proventi derivanti dall'alienazione di beni patrimoniali e da trasferimenti in c/capitale di soggetti diversi, destinati a spese d'investimento, oltre che dai proventi per il rilascio del permesso di costruire e da entrate di parte corrente destinate a spese di investimento (in particolare dai risparmi derivanti dalle precedenti rinegoziazione dei mutui).

Per ulteriore dettaglio degli investimenti programmati dall'Ente nel triennio 2023-2025 si rimanda al **Piano degli Investimenti, delle Opere Pubbliche e degli interventi di manutenzione** inseriti all'interno del DUP – Documento Unico di Programmazione.

Per quanto riguarda la definizione dei cronoprogrammi delle opere pubbliche previste nel Piano degli Investimenti 2023-2025, poiché la stessa dipende dalle tempistiche di attivazione delle fonti di finanziamento, le relative somme sono state accantonate nel Fondo Pluriennale Vincolato Previsionale.

Nel corso dell'esercizio, a seguito della definizione dei cronoprogrammi, si apporteranno le necessarie variazioni per imputare la spesa e il Fondo Pluriennale Vincolato negli esercizi di competenza.

## Destinazione dei proventi per il rilascio del permesso di costruire

I proventi per il rilascio del permesso di costruire iscritti nel triennio, pari ad annuali euro;

2023	2024	2025
7.884.600,00	6.574.600,00	6.574.600,00

sono stati così destinati come di seguito riportato:

- Anno 2023 €. 2.905.500,00 al finanziamento di spese correnti ed €. 4.979.100,00 al finanziamento di spese d'investimento;
- Anno 2024 €. 2.905.500,00 al finanziamento di spese correnti ed €. 3.669.100,00 al finanziamento di spese d'investimento;
- Anno 2025 €. 2.905.500,00 al finanziamento di spese correnti ed €. 3.669.100,00 al finanziamento di spese d'investimento.

### 13 - SPESE D'INVESTIMENTO

Le risorse disponibili ed il dettaglio degli investimenti programmati per il triennio 2023-2025 sono esposti nelle tabelle che seguono:

#### Anno 2023 Entrate per finanziamento spese di investimento:

Fonti di finanziamento degli investimenti 2023	Importo
Alienazioni patrimoniali, immobili, mobili ecc	7.843.679,29
Oneri per concessioni edilizie	4.979.100,00
Entrate varie, contributi e/o trasferimenti.	79.226.398,59
Avanzo di amministrazione presunto	242.143,60
<b>Totale anno 2023</b>	<b>92.291.321,48</b>

N.B.: se il capitolo è riportato due volte si deve intendere che l'importo riportato per la seconda volta riguarda la quota di FPV che viene trasferita all'anno successivo.

INVESTIMENTI 2023 SUDDIVISI PER CAPITOLO DI SPESA			
DESCRIZIONE	Caratteristica	FONTI DI FINANZIAMENTO	IMPORTO
22000025 - Impianti e macchinari - FINANZIATO CON AVANZO VINCOLATO	COMPETENZA	2023V0009 - 2018PM02 - SANZIONI CDS ANNO 2016: LETTERA B 12,50%	132.143,60
22002015 - Attrezzature - VEDI ENTRATA CAP. 20010600	COMPETENZA	2023C176 - SPONSORIZZAZIONI SETTORE PROVVEDITORATO	5.000,00
22002020 - Attrezzature - VEDI ENTRATA CAP. 20010600	COMPETENZA	2023C176 - SPONSORIZZAZIONI SETTORE PROVVEDITORATO	5.000,00
22012200 - Beni immobili - VEDI ENTRATA CAP. 1010 - 960 - 1210	COMPETENZA	2023O003 - CONDONO EDILIZIO (D.L. 551/94)	531,14
22012200 - Beni immobili - VEDI ENTRATA CAP. 1010 - 960 - 1210	COMPETENZA	2024O003 - CONDONO EDILIZIO (D.L. 551/94)	0,00
22012200 - Beni immobili - VEDI ENTRATA CAP. 1010 - 960 - 1210	COMPETENZA	2025O003 - CONDONO EDILIZIO (D.L. 551/94)	0,00

22074800 - Altri beni materiali - Vedi entrata cap. 20009600.	COMPETENZA	2023C131 - CONTRIBUTO REGIONE PROG. ANIMAZIONE VIA TOSELLI.	500,00
22074810 - Altri beni materiali - VEDI ENTRATA CAP. 20009630	COMPETENZA	2023C254 - CONTRIBUTO ANCI PER PROGETTO "GIARDINI COMUNI"	11.500,00
22074815 - Altri beni materiali - Vedi E. Cap. 20012220	COMPETENZA	2023C338 - CONTRIBUTO DELLO STATO PER PROGETTO "SPAZIO GIOVANI"	14.000,00
22095805 - Mezzi di trasporto ad uso civile, di sicurezza e ordine pubblico - VEDI E. CAP. 30041900	COMPETENZA	2023PM02 - SANZIONI CDS ANNO 2016: LETTERA B 12,50%	80.000,00
22095815 - Software - vedi entrata cap. 30041900	COMPETENZA	2023PM02 - SANZIONI CDS ANNO 2016: LETTERA B 12,50%	10.000,00
22095820 - Impianti e macchinari - vedi entrata cap. 30041900	COMPETENZA	2023PM02 - SANZIONI CDS ANNO 2016: LETTERA B 12,50%	825.000,00
22095830 - Mobili e arredi - Vedi E. Cap. 30041900	COMPETENZA	2023PM02 - SANZIONI CDS ANNO 2016: LETTERA B 12,50%	85.000,00
22100000 - Beni immobili - VEDI ENTRATA CAP. 40097700	COMPETENZA	2023O005 - CONTRIBUTI STRAORD.ONERI DI URBANIZZAZIONE DPR 380	75.000,00
22100000 - Beni immobili - VEDI ENTRATA CAP. 40097700	COMPETENZA	2024O005 - CONTRIBUTI STRAORD.ONERI DI URBANIZZAZIONE DPR 380	0,00
22100000 - Beni immobili - VEDI ENTRATA CAP. 40097700	COMPETENZA	2025O005 - CONTRIBUTI STRAORD.ONERI DI URBANIZZAZIONE DPR 380	0,00
22100005 - Beni immobili - VEDI ENTRATA CAP. 40097700	COMPETENZA	2023O005 - CONTRIBUTI STRAORD.ONERI DI URBANIZZAZIONE DPR 380	75.000,00
22100005 - Beni immobili - VEDI ENTRATA CAP. 40097700	COMPETENZA	2024O005 - CONTRIBUTI STRAORD.ONERI DI URBANIZZAZIONE DPR 380	0,00
22100005 - Beni immobili - VEDI ENTRATA CAP. 40097700	COMPETENZA	2025O005 - CONTRIBUTI STRAORD.ONERI DI URBANIZZAZIONE DPR 380	0,00
22111600 - Beni immobili - VEDI ENTRATA CAP. 955-978-979-980	COMPETENZA	2023O002 - CONCESS. EDILIZIE PER ONERI URBANIZZAZIONE	50.000,00
22111600 - Beni immobili - VEDI ENTRATA CAP. 955-978-979-980	COMPETENZA	2024O002 - CONESS. EDILIZIE PER ONERI URBANIZZAZIONE	0,00
22111600 - Beni immobili - VEDI ENTRATA CAP. 955-978-979-980	COMPETENZA	2025O002 - CONCESS. EDILIZIE PER ONERI URBANIZZAZIONE	0,00
22112435 - ACQUISIZIONE AREE PER REALIZZAZIONE SIR 2 - FINANZIATO CON FONDI DELLO STATO E NEXT GENERATION - Vedi E. Cap. 40153410-40153415	COMPETENZA	2023S113 - PNRR_M2C2I4.2_SIR2 REALIZZAZIONE SIR 2 D.M. 448/2021	3.606.363,00
22113700 - Beni immobili - VEDI E. CAP. 40095000 - 40097000 - 40097400 - 40099000 - 40100000	COMPETENZA	2023A003 - ALIENAZIONI AREE , ALLOGGI , AREE PEEP	724.930,52
22113710 - Beni immobili - VEDI ENTRATA CAP. 40099010	COMPETENZA	2023A008 - VENDITA ALLOGGI ERP LEGGE 560/1993	176.488,52
22113730 - Beni immobili - VEDI E. CAP. 40095020 - 40095030	COMPETENZA	2023A010 - PERMUTA AREE ED IMMOBILI	600.000,00
22113730 - Beni immobili - VEDI E. CAP. 40095020 - 40095030	COMPETENZA	2023A012 - ACQUISIZIONE AREE A TITOLO GRATUITO	500.000,00
22116705 - Software - VEDI E. CAP. 40096000 - 40096005 - 40096010 - 40096015 - 40101000	COMPETENZA	2023A004 - DISMISSIONI PATRIMONIALI, ALIENAZIONE BENI MOBILI	20.182,25
22118900 - Incarichi professionali per la realizzazione di investimenti - FINANZIATA CON ONERI DI URBANIZZAZIONE	COMPETENZA	2023O003 - CONDONO EDILIZIO (D.L. 551/94)	50.000,00



22118900 - Incarichi professionali per la realizzazione di investimenti - FINANZIATA CON ONERI DI URBANIZZAZIONE	COMPETENZA	2024O003 - CONDONO EDILIZIO (D.L. 551/94)	0,00
22118900 - Incarichi professionali per la realizzazione di investimenti - FINANZIATA CON ONERI DI URBANIZZAZIONE	COMPETENZA	2025O003 - CONDONO EDILIZIO (D.L. 551/94)	0,00
22120000 - Altri beni materiali - VEDI ENTRATA CAP. 40157500	COMPETENZA	2023P022 - DONAZIONI OPERE DA PRIVATI (GIROCONTO)	200.000,00
22123450 - Software - VEDI ENTRATA CAP. 40104710	COMPETENZA	2023E001 - POR-FERS 2014-2020 SVILUPPO URBANO MY CITY	85.083,43
22123460 - Software - VEDI ENTRATA CAP. 40104705	COMPETENZA	2023E002 - POR-FERS 2014-2020 SVILUPPO URBANO MY DATA	75.629,71
22148200 - Impianti e macchinari - VEDI E. CAP. 40096500	COMPETENZA	2023A001 - ALIENAZIONE AVELLI, LOCULI E COLOMBARI	69.078,00
22186845 - Incarichi professionali per la realizzazione di investimenti - VEDI ENTRATA CAP. 40158620	COMPETENZA	2023V0012 - 2021S076 - CONTRIB. MIN. INFRASTRUTTURE E TRASPORTI FONDO PROGETTAZIONE OPERE D.M. 171/2019 E 594	110.000,00
22189500 - Attrezzature - VEDI E. CAP. 40104500	COMPETENZA	2023R001 - CONTRIB. REG. INTERV. SOSTEGNO CENTRI ACCOGLIENZA	5.000,00
22189505 - Attrezzature - Vedi E. CAP. 30061400	COMPETENZA	2023C061 - CANONI FORFETTARI, RIMBORSI VARI, PER USO SALE COM	5.000,00
22190610 - Software - VEDI ENTRATA CAP. 40103800-20010110	COMPETENZA	2023S001 - CONTRIBUTO STATO PER ATTIVITA' SETTORE DEMOGRAFICI	10.000,00
22199015 - NGEU PNRR_M1C1I1.4_SERVIZI PUBBLICI_COMU NI - H91F22001260006 - Software - Vedi E. Cap. 40158645	COMPETENZA	2023S143 - PNRR_M1C1I1.4_SERVIZI PUBBLICI_COMU NI CONTR STATO ESPERIENZA DEL CITTADINO NEI SERVIZI PUBBLICI	375.705,00
22199020 - NGEU PNRR_M1C1I1.4.3_AppIO - H91F22001870006 - Software - Vedi E. Cap. 40158640	COMPETENZA	2023S144 - PNRR_M1C1I1.4.3_AppIO CONTRIBUTO DELLO STATO ADOZIONE APPIO	37.366,00
22199025 - NGEU PNRR_M1C1I1.4.3_PagoPA - H91F22001850006 - Software - Vedi E. Cap. 40158630	COMPETENZA	2023S145 - PNRR_M1C1I1.4.3_PagoPA CONTRIBUTO DELLO STATO	82.410,00
22208625 - Beni immobili - VEDI ENTRATA CAP. 40098605	COMPETENZA	2023O001 - ONERI A SCOMPUTO	1.050.000,00
22208625 - Beni immobili - VEDI ENTRATA CAP. 40098605	COMPETENZA	2024O001 - ONERI A SCOMPUTO	0,00
22208625 - Beni immobili - VEDI ENTRATA CAP. 40098605	COMPETENZA	2025O001 - ONERI A SCOMPUTO	0,00
22220055 - NGEU LLPP EDP 2023/068 - PNRR_M2C4I2.2-A_illuminazione - CUP.... - Efficientamento energetico di alcuni impianti di illuminazione pubblica - Vedi E. Cap. 40158610	COMPETENZA	2023S046 - PNRR_M2C4I2.2-A_illuminazione CONTR.TO STATO EFFICIENZA ENERGETICA -D.L. 34/2019	210.000,00
22223700 - Impianti e macchinari - VEDI E. CAP. 40114800	COMPETENZA	2023P004 - CONTRIBUTI PER VIOLAZIONI SU PUBBLICHE AFFISSIONI	30.000,00
22232610 - Attrezzature - VEDI ENTRATA CAP. 30070700	COMPETENZA	2023C230 - PROVENTI ASSICURATIVI DA RISARCIMENTO DANNI AL PATRIMONIO ARTISTICO	10.000,00
22232635 - Attrezzature - Vedi E. Cap. 20009105	COMPETENZA	2023C116 - ENTRATE DA PRIVATI PER PROMOZIONE ATT. CULT.	110.980,00
22262805 - Attrezzature - VEDI E. CAP. 30055800	COMPETENZA	2023C004 - PROV. CANONE RICOGNITORIO UTILIZZO ORTI URBANI	10.000,00

22302680 - Incarichi professionali per la realizzazione di investimenti - FINANZIATO CON ONERI DI URBANIZZAZIONE	COMPETENZA	2023O002 - CONCESSIONI EDILIZIE PER ONERI URBANIZZAZIONE	450.000,00
22302680 - Incarichi professionali per la realizzazione di investimenti - FINANZIATO CON ONERI DI URBANIZZAZIONE	COMPETENZA	2024O002 - CONCESSIONI EDILIZIE PER ONERI URBANIZZAZIONE	0,00
22302680 - Incarichi professionali per la realizzazione di investimenti - FINANZIATO CON ONERI DI URBANIZZAZIONE	COMPETENZA	2025O002 - CONCESSIONI EDILIZIE PER ONERI URBANIZZAZIONE	0,00
22319830 - Attrezzature - VEDI ENTRATA CAP. 20010500	COMPETENZA	2023C122 - PROVENTI DA SPONSORIZZAZIONI ATTIVITA' SPORTIVE	10.000,00
22374410 - Beni immobili - VEDI ENTRATA CAP. 40098010	COMPETENZA	2023O007 - CONCESSIONI EDILIZIE- CONTR. STRAORD. EX ART. 16, c. 4, lett. d-ter) D.P.R. 380/2001	600.000,00
22374410 - Beni immobili - VEDI ENTRATA CAP. 40098010	COMPETENZA	2024O007 - CONCESSIONI EDILIZIE- CONTR. STRAORD. EX ART. 16, c. 4, lett. d-ter) D.P.R. 380/2001	0,00
22374410 - Beni immobili - VEDI ENTRATA CAP. 40098010	COMPETENZA	2025O007 - CONCESSIONI EDILIZIE- CONTR. STRAORD. EX ART. 16, c. 4, lett. d-ter) D.P.R. 380/2001	0,00
22374450 - OPERE MIGLIORAMENTO PER SERVIZI PUBBLICITA' E ACCESSIBILITA' - GIRO CONTABILE - Vedi E. Cap. 40097915	COMPETENZA	2023O009 - PROVENTI DA MONETIZZAZIONE DOTAZIONI TERRITORIALI - GIROCONTABILE	500.000,00
22374460 - Beni immobili - Vedi E. Cap. 40098610	COMPETENZA	2023O010 - ONERI A SCOMPUTO CONTRIBUTO STRAORDINARIO	800.000,00
22492005 - PERCORSI CASA SCUOLA- LAVORI SEGNALETICA STRADALE - VEDI ENTRATA CAP. 20009840	COMPETENZA	2023C240 - CONTRIBUTO FONDAZIONE CARIPARO PER ATTIVITA' NEL CAMPO AMBIENTALE	30.000,00
22500400 - LLPP EDP 2021/061 RESTAURO DEL SISTEMA BASTIONATO CINQUECENTESCO TRATTO MURARIO COMPRESO TRA IL BASTIONE ALICORNO ED BASTIONE SARACINESCA - FINANZIATO CON ALIENAZIONI PATRIMONIALI E CON CONTRIBUTI STATALI	COMPETENZA	2023O003 - CONDONO EDILIZIO (D.L. 551/94)	100.000,00
22500400 - LLPP EDP 2021/061 RESTAURO DEL SISTEMA BASTIONATO CINQUECENTESCO TRATTO MURARIO COMPRESO TRA IL BASTIONE ALICORNO ED BASTIONE SARACINESCA - FINANZIATO CON ALIENAZIONI PATRIMONIALI E CON CONTRIBUTI STATALI	COMPETENZA	2024O003 - CONDONO EDILIZIO (D.L. 551/94)	0,00
22500400 - LLPP EDP 2021/061 RESTAURO DEL SISTEMA BASTIONATO CINQUECENTESCO TRATTO MURARIO COMPRESO TRA IL BASTIONE ALICORNO ED BASTIONE SARACINESCA - FINANZIATO CON ALIENAZIONI PATRIMONIALI E CON CONTRIBUTI STATALI	COMPETENZA	2025O003 - CONDONO EDILIZIO (D.L. 551/94)	0,00
22500400 - LLPP EDP 2021/061 RESTAURO DEL SISTEMA BASTIONATO CINQUECENTESCO TRATTO MURARIO COMPRESO TRA IL BASTIONE ALICORNO ED BASTIONE SARACINESCA - FINANZIATO CON ALIENAZIONI PATRIMONIALI E CON CONTRIBUTI STATALI	COMPETENZA	2023P099 - CONTRIB PRIVATI RESTAURO SISTEMA BASTIONATO CINQUECENTESCO TRA BASTIONE ALICORNO E SARACINESCA	1.000.000,00
22500400 - LLPP EDP 2021/061 RESTAURO DEL SISTEMA BASTIONATO CINQUECENTESCO TRATTO MURARIO COMPRESO TRA IL BASTIONE ALICORNO ED BASTIONE SARACINESCA - FINANZIATO CON ALIENAZIONI PATRIMONIALI E CON CONTRIBUTI STATALI	FPV STANZIAMENTO	2023A004 - DISMISSIONI PATRIMONIALI, ALIENAZIONE BENI MOBILI	200.000,00

22500400 - LLPP EDP 2021/061 RESTAURO DEL SISTEMA BASTIONATO CINQUECENTESCO TRATTO MURARIO COMPRESO TRA IL BASTIONE ALICORNO ED BASTIONE SARACINESCA - FINANZIATO CON ALIENAZIONI PATRIMONIALI E CON CONTRIBUTI STATALI	FPV STANZIAMENTO	2023P099 - CONTRIB PRIVATI RESTAURO SISTEMA BASTIONATO CINQUECENTESCO TRA BASTIONE ALICORNO E SARACINESCA	1.000.000,00
22501270 - LLPP VER 2022/013 Ampliamento del Parco Iris -2° lotto - FINANZIATO CON CONTRIBUTI STATALI	COMPETENZA	2023S102 - CONTRIBUTO DELLO STATO AMPLIAMENTO PARCO IRIS	1.250.000,00
22501270 - LLPP VER 2022/013 Ampliamento del Parco Iris -2° lotto - FINANZIATO CON CONTRIBUTI STATALI	FPV STANZIAMENTO	2023S102 - CONTRIBUTO DELLO STATO AMPLIAMENTO PARCO IRIS	1.250.000,00
22501275 - LLPP VER 2022/014 Realizzazione del Parco della Guizza - FINANZIATO CON CONTRIBUTI STATALI	COMPETENZA	2023S103 - CONTRIBUTO DELLO STATO REALIZZAZIONE PARCO DELLA GUIZZA	1.500.000,00
22501275 - LLPP VER 2022/014 Realizzazione del Parco della Guizza - FINANZIATO CON CONTRIBUTI STATALI	FPV STANZIAMENTO	2023S103 - CONTRIBUTO DELLO STATO REALIZZAZIONE PARCO DELLA GUIZZA	1.500.000,00
22501285 - LLPP EDP 2022/030 Manutenzione straordinaria impianti elettrici e speciali degli edifici monumentali e altri - FINANZIATO ALIENAZIONI E ONERI	COMPETENZA	2023O003 - CONDONO EDILIZIO (D.L. 551/94)	33.100,86
22501285 - LLPP EDP 2022/030 Manutenzione straordinaria impianti elettrici e speciali degli edifici monumentali e altri - FINANZIATO ALIENAZIONI E ONERI	COMPETENZA	2024O003 - CONDONO EDILIZIO (D.L. 551/94)	0,00
22501285 - LLPP EDP 2022/030 Manutenzione straordinaria impianti elettrici e speciali degli edifici monumentali e altri - FINANZIATO ALIENAZIONI E ONERI	COMPETENZA	2025O003 - CONDONO EDILIZIO (D.L. 551/94)	0,00
22501290 - LLPP EDP 2022/001 Manutenzione straordinaria impianti elettrici e speciali degli edifici civici e altri - FINANZIATO CON ONERI	COMPETENZA	2023O003 - CONDONO EDILIZIO (D.L. 551/94)	0,00
22501290 - LLPP EDP 2022/001 Manutenzione straordinaria impianti elettrici e speciali degli edifici civici e altri - FINANZIATO CON ONERI	COMPETENZA	2024O003 - CONDONO EDILIZIO (D.L. 551/94)	0,00
22501290 - LLPP EDP 2022/001 Manutenzione straordinaria impianti elettrici e speciali degli edifici civici e altri - FINANZIATO CON ONERI	COMPETENZA	2025O003 - CONDONO EDILIZIO (D.L. 551/94)	0,00
22011000 - Beni immobili - FINANZIATO CON ONERI DI URBANIZZAZIONE	COMPETENZA	2023O003 - CONDONO EDILIZIO (D.L. 551/94)	100.000,00
22501295 - LLPP EDP 2022/002 Manutenzione straordinaria impianti illuminazione d'emergenza - FINANZIATO CON ONERI	COMPETENZA	2024O003 - CONDONO EDILIZIO (D.L. 551/94)	0,00
22501295 - LLPP EDP 2022/002 Manutenzione straordinaria impianti illuminazione d'emergenza - FINANZIATO CON ONERI	COMPETENZA	2025O003 - CONDONO EDILIZIO (D.L. 551/94)	0,00
23186810 Contributi agli investimenti a Famiglie - FINANZIATO CON ONERI DI URBANIZZAZIONE	COMPETENZA	2023O003 - CONDONO EDILIZIO (D.L. 551/94)	50.000,00
22501300 - LLPP EDP 2022/003 Manutenzione straordinaria porte tagliafuoco e maniglioni antipanico edifici comunali e impianti sportivi - FINANZIATO CON ONERI	COMPETENZA	2024O003 - CONDONO EDILIZIO (D.L. 551/94)	0,00
22501300 - LLPP EDP 2022/003 Manutenzione straordinaria porte tagliafuoco e maniglioni antipanico edifici comunali e impianti sportivi - FINANZIATO CON ONERI	COMPETENZA	2025O003 - CONDONO EDILIZIO (D.L. 551/94)	0,00
22501305 - LLPP EDP 2022/022 Riqualficazione impianto illuminazione piscina pallanuoto Plebiscito e palazzetto dello sport Raciti - FINANZIATO CON ONERI	COMPETENZA	2023O003 - CONDONO EDILIZIO (D.L. 551/94)	50.000,00
22501305 - LLPP EDP 2022/022 Riqualficazione impianto illuminazione piscina pallanuoto Plebiscito e palazzetto dello sport Raciti - FINANZIATO CON ONERI	COMPETENZA	2024O003 - CONDONO EDILIZIO (D.L. 551/94)	0,00
22501305 - LLPP EDP 2022/022 Riqualficazione impianto illuminazione piscina pallanuoto Plebiscito e palazzetto dello sport Raciti - FINANZIATO CON ONERI	COMPETENZA	2025O003 - CONDONO EDILIZIO (D.L. 551/94)	0,00

2211600 - Beni immobili - FINANZIATO CON ONERI DI URBANIZZAZIONE	COMPETENZA	2023O003 - CONDONO EDILIZIO (D.L. 551/94)	50.000,00
22501310 - LLPP EDP 2022/004 Manutenzione straordinaria cabine - FINANZIATO CON ONERI	COMPETENZA	2024O003 - CONDONO EDILIZIO (D.L. 551/94)	0,00
22501310 - LLPP EDP 2022/004 Manutenzione straordinaria cabine - FINANZIATO CON ONERI	COMPETENZA	2025O003 - CONDONO EDILIZIO (D.L. 551/94)	0,00
22501315 - LLPP EDP 2022/031 Sostituzione torrette di potenza a scomparsa per distribuzione di energia presso le piazze Erbe e Frutta - FINANZIATO CON ONERI	COMPETENZA	2023O003 - CONDONO EDILIZIO (D.L. 551/94)	35.000,00
22501315 - LLPP EDP 2022/031 Sostituzione torrette di potenza a scomparsa per distribuzione di energia presso le piazze Erbe e Frutta - FINANZIATO CON ONERI	COMPETENZA	2024O003 - CONDONO EDILIZIO (D.L. 551/94)	0,00
22501315 - LLPP EDP 2022/031 Sostituzione torrette di potenza a scomparsa per distribuzione di energia presso le piazze Erbe e Frutta - FINANZIATO CON ONERI	COMPETENZA	2025O003 - CONDONO EDILIZIO (D.L. 551/94)	0,00
22501320 - LLPP EDP 2022/005 Manutenzione impianti elevatori - FINANZIATO CON ONERI	COMPETENZA	2023O003 - CONDONO EDILIZIO (D.L. 551/94)	67.500,00
22501320 - LLPP EDP 2022/005 Manutenzione impianti elevatori - FINANZIATO CON ONERI	COMPETENZA	2024O003 - CONDONO EDILIZIO (D.L. 551/94)	0,00
22501320 - LLPP EDP 2022/005 Manutenzione impianti elevatori - FINANZIATO CON ONERI	COMPETENZA	2025O003 - CONDONO EDILIZIO (D.L. 551/94)	0,00
22501325 - LLPP EDP 2022/006 Manutenzione presidi antincendio - FINANZIATO CON ONERI	COMPETENZA	2023O003 - CONDONO EDILIZIO (D.L. 551/94)	50.000,00
22501325 - LLPP EDP 2022/006 Manutenzione presidi antincendio - FINANZIATO CON ONERI	COMPETENZA	2024O003 - CONDONO EDILIZIO (D.L. 551/94)	0,00
22501325 - LLPP EDP 2022/006 Manutenzione presidi antincendio - FINANZIATO CON ONERI	COMPETENZA	2025O003 - CONDONO EDILIZIO (D.L. 551/94)	0,00
22501345 - LLPP EDP 2022/010 Manutenzione straordinaria coperture e facciate edifici comunali - FINANZIATO CON ONERI	COMPETENZA	2023O003 - CONDONO EDILIZIO (D.L. 551/94)	50.000,00
22501345 - LLPP EDP 2022/010 Manutenzione straordinaria coperture e facciate edifici comunali - FINANZIATO CON ONERI	COMPETENZA	2024O003 - CONDONO EDILIZIO (D.L. 551/94)	0,00
22501345 - LLPP EDP 2022/010 Manutenzione straordinaria coperture e facciate edifici comunali - FINANZIATO CON ONERI	COMPETENZA	2025O003 - CONDONO EDILIZIO (D.L. 551/94)	0,00
22501360 - LLPP EDP 2022/013 Manutenzione straordinaria ascensori comunali - FINANZIATO CON ONERI	COMPETENZA	2023O003 - CONDONO EDILIZIO (D.L. 551/94)	60.000,00
22501360 - LLPP EDP 2022/013 Manutenzione straordinaria ascensori comunali - FINANZIATO CON ONERI	COMPETENZA	2024O003 - CONDONO EDILIZIO (D.L. 551/94)	0,00
22501360 - LLPP EDP 2022/013 Manutenzione straordinaria ascensori comunali - FINANZIATO CON ONERI	COMPETENZA	2025O003 - CONDONO EDILIZIO (D.L. 551/94)	0,00
22501525 - LLPP EDP 2022/046 - Lavori di messa in sicurezza intradosso dei solai su edifici scolastici di ogni ordine e grado e asili nido - FINANZIATO CON ONERI	COMPETENZA	2023O003 - CONDONO EDILIZIO (D.L. 551/94)	50.000,00

22501525 - LLPP EDP 2022/046 - Lavori di messa in sicurezza intradosso dei solai su edifici scolastici di ogni ordine e grado e asili nido - FINANZIATO CON ONERI	COMPETENZA	2024O003 - CONDONO EDILIZIO (D.L. 551/94)	0,00
22501525 - LLPP EDP 2022/046 - Lavori di messa in sicurezza intradosso dei solai su edifici scolastici di ogni ordine e grado e asili nido - FINANZIATO CON ONERI	COMPETENZA	2025O003 - CONDONO EDILIZIO (D.L. 551/94)	0,00
22501545 - LLPP EDP 2022/050 - Realizzazione di impianti di climatizzazione su asili nido e scuole infanzia - Climatizzazione su asili nido - FINANZIATO CON CONTRIBUTI PRIVATI	COMPETENZA	2023P107 - CONTRIBUTO PRIVATI PER REALIZZAZIONE IMPIANTI CLIMATIZZAZIONE ASILI NIDO E SCUOLE INFANZIA	280.000,00
22501545 - LLPP EDP 2022/050 - Realizzazione di impianti di climatizzazione su asili nido e scuole infanzia - Climatizzazione su asili nido - FINANZIATO CON CONTRIBUTI PRIVATI	FPV STANZIAMENTO	2023P107 - CONTRIBUTO PRIVATI PER REALIZZAZIONE IMPIANTI CLIMATIZZAZIONE ASILI NIDO E SCUOLE INFANZIA	280.000,00
22501580 - LLPP OPI 2022/006 - Riorganizzazione piazza Petrarca - FINANZIATO CON ONERI E CONTRIBUTI REGIONALI	COMPETENZA	2023O003 - CONDONO EDILIZIO (D.L. 551/94)	1.000,00
22501580 - LLPP OPI 2022/006 - Riorganizzazione piazza Petrarca - FINANZIATO CON ONERI E CONTRIBUTI REGIONALI	COMPETENZA	2024O003 - CONDONO EDILIZIO (D.L. 551/94)	0,00
22501580 - LLPP OPI 2022/006 - Riorganizzazione piazza Petrarca - FINANZIATO CON ONERI E CONTRIBUTI REGIONALI	COMPETENZA	2025O003 - CONDONO EDILIZIO (D.L. 551/94)	0,00
22501590 - LLPP OPI 2022/008 - Nuove rotatorie al confine con Ponte San Nicolò: via Piovese - via Pizzamano - Via A. Da Rio - via Cavour - Ponte san Nicolò - FINANZIATO CON CONTRIBUTI COMUNALI	COMPETENZA	2023CM04 - CONTRIBUTO COMUNE PONTE SAN NICOLO' PER NUOVE ROTATORIE	125.000,00
22501590 - LLPP OPI 2022/008 - Nuove rotatorie al confine con Ponte San Nicolò: via Piovese - via Pizzamano - Via A. Da Rio - via Cavour - Ponte san Nicolò - FINANZIATO CON CONTRIBUTI COMUNALI	FPV STANZIAMENTO	2023CM04 - CONTRIBUTO COMUNE PONTE SAN NICOLO' PER NUOVE ROTATORIE	125.000,00
22501600 - LLPP OPI 2022/010 - Bonifica via Trieste ex Cledca - FINANZIATO CON ONERI	COMPETENZA	2023O003 - CONDONO EDILIZIO (D.L. 551/94)	125.000,00
22501600 - LLPP OPI 2022/010 - Bonifica via Trieste ex Cledca - FINANZIATO CON ONERI	COMPETENZA	2024O003 - CONDONO EDILIZIO (D.L. 551/94)	0,00
22501600 - LLPP OPI 2022/010 - Bonifica via Trieste ex Cledca - FINANZIATO CON ONERI	COMPETENZA	2025O003 - CONDONO EDILIZIO (D.L. 551/94)	0,00
22501610 - LLPP OPI 2022/012 - Manutenzione straordinaria pavimentazioni in asfalto della viabilità principale - FINANZIATO CON ONERI	COMPETENZA	2023O003 - CONDONO EDILIZIO (D.L. 551/94)	60.000,00
22501610 - LLPP OPI 2022/012 - Manutenzione straordinaria pavimentazioni in asfalto della viabilità principale - FINANZIATO CON ONERI	COMPETENZA	2024O003 - CONDONO EDILIZIO (D.L. 551/94)	0,00
22501610 - LLPP OPI 2022/012 - Manutenzione straordinaria pavimentazioni in asfalto della viabilità principale - FINANZIATO CON ONERI	COMPETENZA	2025O003 - CONDONO EDILIZIO (D.L. 551/94)	0,00
22501630 - LLPP OPI 2022/016 - Manutenzione straordinaria pavimentazioni pedonali in asfalto con eliminazione barriere architettoniche - FINANZIATO CON ONERI	COMPETENZA	2023O003 - CONDONO EDILIZIO (D.L. 551/94)	50.000,00
22501630 - LLPP OPI 2022/016 - Manutenzione straordinaria pavimentazioni pedonali in asfalto con eliminazione barriere architettoniche - FINANZIATO CON ONERI	COMPETENZA	2024O003 - CONDONO EDILIZIO (D.L. 551/94)	0,00
22501630 - LLPP OPI 2022/016 - Manutenzione straordinaria pavimentazioni pedonali in asfalto con eliminazione barriere architettoniche - FINANZIATO CON ONERI	COMPETENZA	2025O003 - CONDONO EDILIZIO (D.L. 551/94)	0,00
22501650 - LLPP OPI 2022/020 - Manutenzione straordinaria e adeguamento normativo barriere metalliche - FINANZIATO CON ONERI	COMPETENZA	2023O003 - CONDONO EDILIZIO (D.L. 551/94)	47.000,00
22501650 - LLPP OPI 2022/020 - Manutenzione straordinaria e adeguamento normativo barriere metalliche - FINANZIATO CON ONERI	COMPETENZA	2024O003 - CONDONO EDILIZIO (D.L. 551/94)	0,00

22501650 - LLPP OPI 2022/020 - Manutenzione straordinaria e adeguamento normativo barriere metalliche - FINANZIATO CON ONERI	COMPETENZA	2025O003 - CONDONO EDILIZIO (D.L. 551/94)	0,00
22600000 - NGEU LLPP EDP 2021/135 - PNRR_M5C2I2.3_PinquaA - H97H20006780001 - RIQUALIFICAZIONE DI PIAZZA AZZURRI D'ITALIA - (PROGRAMMA PINQUA A1) FINANZIATO CON CONTRIBUTO DELLO STATO E ONERI DI URBANIZZAZIONE	COMPETENZA	2023S108 - PNRR_M5C2I2.3_Pinqua A PROGRAMMA PINQUA-VEDI VINCOLO 2022P111 E VINCOLO 2022O002	270.000,00
22600005 - NGEU LLPP EDP 2021/136 - PNRR_M5C2I2.3_PinquaA - H97H21000320008 - RIQUALIFICAZIONE EDIFICIO EX CONI - (PROGRAMMA PINQUA A2) FINANZIATO CON CONTRIBUTO DELLO STATO, CONTRIBUTO DA PRIVATI E ONERI DI URBANIZZAZIONE	COMPETENZA	2023S108 - PNRR_M5C2I2.3_Pinqua A PROGRAMMA PINQUA-VEDI VINCOLO 2022P111 E VINCOLO 2022O002	1.300.000,00
22600010 - NGEU LLPP EDP 2021/137 - PNRR_M5C2I2.3_PinquaA - H97H21000330008 - RESTAURO E RIQUALIFICAZIONE DELL'ISTITUTO EX CONFIGLIACHI - (PROGRAMMA PINQUA A3) FINANZIATO CON CONTRIBUTO DELLO STATO, CONTRIBUTO DA PRIVATI E ONERI DI URBANIZZAZIONE	COMPETENZA	2023S108 - PNRR_M5C2I2.3_Pinqua A PROGRAMMA PINQUA-VEDI VINCOLO 2022P111 E VINCOLO 2022O002	1.500.000,00
22600015 - NGEU LLPP EDP 2021/138 - PNRR_M5C2I2.3_PinquaA - H99J21000290005 - EFFICIENTAMENTO ENERGETICO DEL FABBRICATO ERP DI 36 ALLOGGI DI VIA DUPRE' CIV. 24 A PADOVA - (PROGRAMMA PINQUA A4) FINANZIATO CON CONTRIBUTO DELLO STATO E ONERI DI URBANIZZAZIONE	COMPETENZA	2023A004 - DISMISSIONI PATRIMONIALI, ALIENAZIONE BENI MOBILI	298.000,00
22600015 - NGEU LLPP EDP 2021/138 - PNRR_M5C2I2.3_PinquaA - H99J21000290005 - EFFICIENTAMENTO ENERGETICO DEL FABBRICATO ERP DI 36 ALLOGGI DI VIA DUPRE' CIV. 24 A PADOVA - (PROGRAMMA PINQUA A4) FINANZIATO CON CONTRIBUTO DELLO STATO E ONERI DI URBANIZZAZIONE	COMPETENZA	2023S108 - PNRR_M5C2I2.3_Pinqua A PROGRAMMA PINQUA-VEDI VINCOLO 2022P111 E VINCOLO 2022O002	152.000,00
22600020 - NGEU LLPP EDP 2021/139 - PNRR_M5C2I2.3_PinquaA - H97H21000340001 - COMPLETAMENTO OPERE DI RECUPERO DEI FABBRICATI ERP DI VIA MORETTO DA BRESCIA CIVV.1-3-5-7-9-11-13-15-19-21-23 A PADOVA - (PROGRAMMA PINQUA A5) FINANZIATO CON CONTRIBUTO DELLO STATO	COMPETENZA	2023S108 - PNRR_M5C2I2.3_Pinqua A PROGRAMMA PINQUA-VEDI VINCOLO 2022P111 E VINCOLO 2022O002	450.000,00
22600025 - NGEU LLPP EDP 2021/140 - PNRR_M5C2I2.3_PinquaA - H97H21000350001 - RIQUALIFICAZIONE SPAZI APERTI VIA DUPRE' GIARDINO DEI CILIEGI E ATTIVAZIONE PIASTRA PUBBLICA - POLIFUNZIONALE - (PROGRAMMA PINQUA A6) FINANZIATO CON CONTRIBUTO DELLO STATO	COMPETENZA	2023S108 - PNRR_M5C2I2.3_Pinqua A PROGRAMMA PINQUA-VEDI VINCOLO 2022P111 E VINCOLO 2022O002	21.000,00
22600030 - NGEU LLPP EDP 2021/141 - PNRR_M5C2I2.3_PinquaA - H91B21000510001 - PROSECUZIONE PERCORSO CICLABILE SAN BELLINO - (PROGRAMMA PINQUA A7) FINANZIATO CON CONTRIBUTO DELLO STATO	COMPETENZA	2023S108 - PNRR_M5C2I2.3_Pinqua A PROGRAMMA PINQUA-VEDI VINCOLO 2022P111 E VINCOLO 2022O002	110.000,00
22600035 - NGEU LLPP EDP 2021/142 - PNRR_M5C2I2.3_PinquaA - H97H21000430001 - MIGLIORAMENTO ACCESSO ALLE SCUOLE QUARTIERE ARCELLA - (PROGRAMMA PINQUA A8) FINANZIATO CON CONTRIBUTO DELLO STATO	COMPETENZA	2023S108 - PNRR_M5C2I2.3_Pinqua A PROGRAMMA PINQUA-VEDI VINCOLO 2022P111 E VINCOLO 2022O002	52.500,00
22600040 - NGEU LLPP EDP 2021/143 - PNRR_M5C2I2.3_PinquaA - H97H21000360001 - PERCORSO SPORTIVO SCUOLA BRIOSCO -SCUOLA DONATELLO- RIQUALIFICAZIONE SPAZI APERTI PIAZZALE AZZURRI D'ITALIA - (PROGRAMMA PINQUA A9) - FINANZIATO CON CONTRIBUTO DELLO STATO	COMPETENZA	2023S108 - PNRR_M5C2I2.3_Pinqua A PROGRAMMA PINQUA-VEDI VINCOLO 2022P111 E VINCOLO 2022O002	35.000,00

22600045 - NGEU LLPP EDP 2021/144 - PNRR_M5C2I2.3_PinquaA - H97H21000440001 - REALIZZAZIONE ACCESSO CAT//SCUOLA DONATELLO (PROGRAMMA PINQUA A10) - FINANZIATO CON CONTRIBUTO DELLO STATO	COMPETENZA	2023S108 - PNRR_M5C2I2.3_Pinqua A PROGRAMMA PINQUA-VEDI VINCOLO 2022P111 E VINCOLO 2022O002	15.750,00
22600050 - NGEU LLPP EDP 2021/145 - PNRR_M5C2I2.3_PinquaA - H99J21000300008 - MANUTENZ STRAORD CON EFFICIENTAMENTO ENERG. ALLOGGI ERP VIA SANTA CABRINI CIV. 1-2-3-4-5-6-7-8-9-10 (PROGRAMMA PINQUA A11) - FINANZIATO CONTRIBUTO STATO E CONTRIBUTO PRIVATI	COMPETENZA	2023S108 - PNRR_M5C2I2.3_Pinqua A PROGRAMMA PINQUA-VEDI VINCOLO 2022P111 E VINCOLO 2022O002	921.600,00
22600050 - NGEU LLPP EDP 2021/145 - PNRR_M5C2I2.3_PinquaA - H99J21000300008 - MANUTENZ STRAORD CON EFFICIENTAMENTO ENERG. ALLOGGI ERP VIA SANTA CABRINI CIV. 1-2-3-4-5-6-7-8-9-10 (PROGRAMMA PINQUA A11) - FINANZIATO CONTRIBUTO STATO E CONTRIBUTO PRIVATI	COMPETENZA	2023P111 - PROGRAMMA PINQUA-VEDI VINCOLO 2023S108 E VINCOLO 2023O002	358.400,00
22600055 - NGEU LLPP EDP 2021/146 - PNRR_M5C2I2.3_PinquaA - H92C21000700007 - DEMOLIZ. FABBR. ESISTENTE EX CENTRO ANZIANI NUOVA COSTRUZIONE FABBRICATO CON RICAVO DUE ALLOGGI ERP, PER CATEGORIE PROTETTE (PROGRAMMA PINQUA A12) - FINANZIATO CONTRIBUTO PRIVATI	COMPETENZA	2023P111 - PROGRAMMA PINQUA-VEDI VINCOLO 2023S108 E VINCOLO 2023O002	245.500,00
22600100 - LLPP OPI 2023/005 Manutenzione straordinaria e rimozione barriere architettoniche delle pavimentazioni pedonali in asfalto(in lotti) - Finanziato con Alienazioni	COMPETENZA	2023A004 - DISMISSIONI PATRIMONIALI, ALIENAZIONE BENI MOBILI	250.000,00
22600100 - LLPP OPI 2023/005 Manutenzione straordinaria e rimozione barriere architettoniche delle pavimentazioni pedonali in asfalto(in lotti) - Finanziato con Alienazioni	FPV STANZIAMENTO	2023A004 - DISMISSIONI PATRIMONIALI, ALIENAZIONE BENI MOBILI	250.000,00
22600105 - LLPP OPI 2023/003 Manutenzione straordinaria delle pavimentazioni stradali in asfalto della viabilità inter quartiere e secondaria (in lotti) - - Finanziato con Alienazioni	COMPETENZA	2023A004 - DISMISSIONI PATRIMONIALI, ALIENAZIONE BENI MOBILI	150.000,00
22600105 - LLPP OPI 2023/003 Manutenzione straordinaria delle pavimentazioni stradali in asfalto della viabilità inter quartiere e secondaria (in lotti) - - Finanziato con Alienazioni	FPV STANZIAMENTO	2023A004 - DISMISSIONI PATRIMONIALI, ALIENAZIONE BENI MOBILI	150.000,00
22600110 - LLPP OPI 2023/001 Manutenzione straordinaria delle pavimentazioni stradali in asfalto nella viabilità principale (in lotti) -Finanziato con Alienazioni	COMPETENZA	2023A004 - DISMISSIONI PATRIMONIALI, ALIENAZIONE BENI MOBILI	272.500,00
22600110 - LLPP OPI 2023/001 Manutenzione straordinaria delle pavimentazioni stradali in asfalto nella viabilità principale (in lotti) -Finanziato con Alienazioni	FPV STANZIAMENTO	2023A004 - DISMISSIONI PATRIMONIALI, ALIENAZIONE BENI MOBILI	272.500,00
22600115 - LLPP EDP 2023/070 Manutenzione straordinaria illuminazione pubblica - Finanziato con Alienazioni	COMPETENZA	2023A004 - DISMISSIONI PATRIMONIALI, ALIENAZIONE BENI MOBILI	50.000,00
22600115 - LLPP EDP 2023/070 Manutenzione straordinaria illuminazione pubblica - Finanziato con Alienazioni	FPV STANZIAMENTO	2023A004 - DISMISSIONI PATRIMONIALI, ALIENAZIONE BENI MOBILI	50.000,00
22600140 - LLPP EDP 2023/073 Lavori di manutenzione straordinaria per l'eliminazione barriere architettoniche, adeguamento conservazione e sistemazioni interne ed esterne su edifici scolastici di ogni ordine e grado e asili nido - Finanziato con Alienazioni	COMPETENZA	2023A004 - DISMISSIONI PATRIMONIALI, ALIENAZIONE BENI MOBILI	50.000,00
22600140 - LLPP EDP 2023/073 Lavori di manutenzione straordinaria per l'eliminazione barriere architettoniche, adeguamento conservazione e sistemazioni interne ed esterne su edifici scolastici di ogni ordine e grado e adili nido - Finanziato con Alienazioni	FPV STANZIAMENTO	2023A004 - DISMISSIONI PATRIMONIALI, ALIENAZIONE BENI MOBILI	50.000,00
22600150 - LLPP EDP 2023/065 Cappella degli Scrovegni: manutenzione straordinari impianti di monitoraggio ed impianti elettrici	COMPETENZA	2023A004 - DISMISSIONI PATRIMONIALI, ALIENAZIONE BENI MOBILI	50.000,00

- Finanziato con Alienazioni			
22600150 - LLPP EDP 2023/065 Cappella degli Scrovegni: manutenzione straordinaria impianti di monitoraggio ed impianti elettrici - Finanziato con Alienazioni	FPV STANZIAMENTO	2023A004 - DISMISSIONI PATRIMONIALI, ALIENAZIONE BENI MOBILI	50.000,00
22610005 - Beni immobili - Abbattimento barriere architettoniche - Vedi E. Cap. 40097910	COMPETENZA	2023O008 - MONETIZZAZIONE TRASFORMAZIONI URBANISTICHE-EDILIZIE ART. 10 REGOLAM. Delibera C.C.4 DEL 3.1.2022	10.000,00
22610010 - LLPP OPI 2022/026 Bonifica via Trieste ex CLEDCA - Vedi E. Cap. 40158130	COMPETENZA	2023R041 - CONTRIBUTO DELLA REGIONE PER BONIFICA VIA TRIESTE EX CLEDCA	200.000,00
22800000 - NGEU LLPP OPI 2021/093 - PNRR_M5C2I2.1_rig.urbana - H91B21001660001 - MOBILITA' SOSTENIBILE BICIPOLITANA MURA NORD - VEDI ENTRATA CAP. 40187000	COMPETENZA	2023S078 - PNRR_M5C2I2.1_rig.urbana CONTRIBUTO STATO MOBILITA' SOSTENIBILE BICIPOLITANA MURA NORD	280.000,00
22800005 - NGEU LLPP OPI 2021/094 - PNRR_M5C2I2.1_rig.urbana - H91B21001670001 - MOBILITA' SOSTENIBILE BICIPOLITANA MURA OVEST - VEDI ENTRATA CAP. 40187005	COMPETENZA	2023S079 - PNRR_M5C2I2.1_rig.urbana CONTRIBUTO STATO MOBILITA' SOSTENIBILE BICIPOLITANA MURA OVEST	320.000,00
22800010 - NGEU LLPP OPI 2021/095 - PNRR_M5C2I2.1_rig.urbana - H91B21001680001 - MOBILITA' SOSTENIBILE BICIPOLITANA 4 CHIESANUOVA - VEDI ENTRATA CAP. 40187010	COMPETENZA	2023S080 - PNRR_M5C2I2.1_rig.urbana CONTRIBUTO STATO MOBILITA' SOSTENIBILE BICIPOLITANA 4 CHIESANUOVA	200.000,00
22800015 - NGEU LLPP OPI 2021/096 - PNRR_M5C2I2.1_rig.urbana - H91B21001690001 - MOBILITA' SOSTENIBILE BICIPOLITANA 5 COLLI - VEDI ENTRATA CAP. 40187015	COMPETENZA	2023S081 - PNRR_M5C2I2.1_rig.urbana CONTRIBUTO STATO MOBILITA' SOSTENIBILE BICIPOLITANA 5 COLLI	280.000,00
22800020 - NGEU LLPP OPI 2021/097 - PNRR_M5C2I2.1_rig.urbana - H91B21001700001 - MOBILITA' SOSTENIBILE ACCESSIBILITA' PALEOCOPA - VEDI ENTRATA CAP. 40187020	COMPETENZA	2023S082 - PNRR_M5C2I2.1_rig.urbana CONTRIBUTO STATO MOBILITA' SOSTENIBILE ACCESSIBILITA' PALEOCOPA	690.000,00
22800025 - NGEU LLPP OPI 2021/098 - PNRR_M5C2I2.1_rig.urbana - H91B21001710001 - MOBILITA' SOSTENIBILE BICIPOLITANA MURA SUD-TRATTO MANDRIA BASSANELLO - VEDI ENTRATA CAP. 40187025	COMPETENZA	2023S083 - PNRR_M5C2I2.1_rig.urbana CONTR. STATO MOBILITA' SOSTENIBILE BICIPOLITANA MURA SUD-MANDRIA BASSANELLO	290.000,00
22800030 - NGEU LLPP OPI 2021/099 - PNRR_M5C2I2.1_rig.urbana - H91B21001720001 - MOBILITA' SOSTENIBILE RIQUALIFICAZIONE 58° FANTERIA - VEDI ENTRATA CAP. 40187030	COMPETENZA	2023S084 - PNRR_M5C2I2.1_rig.urbana CONTRIBUTO STATO MOBILITA' SOSTENIBILE RIQUALIFICAZIONE 58° FANTERIA	315.000,00
22800035 - NGEU LLPP OPI 2021/100 - PNRR_M5C2I2.1_rig.urbana - H91B21001730001 - MOBILITA' SOSTENIBILE BICIPOLITANA SUD-EST - VEDI ENTRATA CAP. 40187035	COMPETENZA	2023S085 - PNRR_M5C2I2.1_rig.urbana CONTRIBUTO STATO MOBILITA' SOSTENIBILE BICIPOLITANA SUD-EST	355.000,00
22800040 - NGEU LLPP OPI 2021/101 - PNRR_M5C2I2.1_rig.urbana - H91B21001740001 - MOBILITA' SOSTENIBILE RIQUALIFICAZ. PONTECORVO-BICIPOLITANA 12a FACCIOLATI - VEDI ENTRATA CAP. 40187040	COMPETENZA	2023S086 - PNRR_M5C2I2.1_rig.urbana CONTR. STATO MOBILITA' SOST. RIQUALIF. PONTECORVO-BICIPOLITANA 12aFACCIOLATI	325.000,00
22800045 - NGEU LLPP EDP 2021/102 - PNRR_M5C2I2.1_rig.urbana - H95F21000270001 - RESTAURO DELL'ALA NORD DEL CASTELLO DEI CARRARESI - VEDI ENTRATA CAP. 40187045-40158475	COMPETENZA	2023S087 - PNRR_M5C2I2.1_rig.urbana CONTRIBUTO STATO RESTAURO DELL'ALA NORD DEL CASTELLO DEI CARRARESI	100.000,00



22800050 - NGEU LLPP EDP 2021/090 - PNRR_M5C2I2.1_rig.urbana - H91B21001630001 - COSTRUZIONE AULA POLIVALENTE C/O SCUOLA PRIMARIA LOMBARDO RADICE VIA CIAMICIAN N. 3 - VEDI ENTRATA CAP. 40187050	COMPETENZA	2023S088 - PNRR_M5C2I2.1_rig.urbana CONTRIB.STATO COSTRUZ. AULA POLIVALENTE C/O SCUOLA PRIMARIA LOMBARDO RADICE	200.000,00
22800055 - NGEU LLPP EDP 2021/103 - PNRR_M5C2I2.1_rig.urbana - H97H21000770001 - PALAGHIACCIO PLEBISCITO-COMPLETAMENTO DEL PRIMO PIANO-VEDI ENTRATA CAP. 40187055	COMPETENZA	2023S089 - PNRR_M5C2I2.1_rig.urbana CONTRIBUTO STATO PALAGHIACCIO PLEBISCITO-COMPLETAM. PRIMO PIANO	437.000,00
22800060 - NGEU LLPP EDP 2021/104 - PNRR_M5C2I2.1_rig.urbana - H91B21001640001 - NUOVO CAMPO IN ERBA ARTIFICIALE "SACRA FAMIGLIA"- VEDI ENTRATA CAP. 40187060	COMPETENZA	2023S090 - PNRR_M5C2I2.1_rig.urbana CONTRIBUTO STATO NUOVO CAMPO IN ERBA ARTIFICIALE "SACRA FAMIGLIA"	400.000,00
22800065 - NGEU LLPP EDP 2021/105 - PNRR_M5C2I2.1_rig.urbana - H91B21001650001 - ATTIVITA' SPORTIVA ALL' APERTO IN QUARTIERE PIASTRE POLIVALENTI - VEDI ENTRATA CAP. 40187065	COMPETENZA	2023S091 - PNRR_M5C2I2.1_rig.urbana CONTRIBUTO STATO ATTIVITA' SPORTIVA ALL'APERTO PIASTRE POLIVALENTI	400.000,00
22800070 - NGEU LLPP EDP 2021/106 - PNRR_M5C2I2.1_rig.urbana - H97H21000780001 - RISTRUTTURAZIONE FABBRICATO ERP 6 ALLOGGI VIA PIZZAMANO - VEDI ENTRTA CAP. 40187070	COMPETENZA	2023S092 - PNRR_M5C2I2.1_rig.urbana CONTRIBUTO STATO RISTRUTTURAZIONE FABBRICATO ERP 6 ALLOGGI V. PIZZAMANO	264.000,00
22800075 - NGEU LLPP EDP 2021/107 - PNRR_M5C2I2.1_rig.urbana - H97H21000790001 - RISTRUTTURAZIONE 3 ALLOGGI ERP VIA BOYLE CIV.2 VIA CURIE CIV. 25 E 28 A PADOVA - VEDI ENTRTA CAP. 40187075	COMPETENZA	2023S093 - PNRR_M5C2I2.1_rig.urbana CONTRIBUTO STATO RISTRUT. 3 ALLOGGI ERP VIA BOYLE CIV.2 E CURIE CIV. 25-28	151.000,00
22800080 - NGEU LLPP VER 2021/108 - PNRR_M5C2I2.1_rig.urbana - H97H21000800001 - RIQUALIFICAZIONE ED AMPLIAMENTO PARCO IRIS PRIMO STRALCIO - VEDI ENTRATA CAP. 40187080	COMPETENZA	2023S094 - PNRR_M5C2I2.1_rig.urbana CONTRIBUTO STATO RIQUALIFICAZIONE ED AMPLIAMENTO PARCO IRIS PRIMO STRALCIO	839.000,00
22800085 - NGEU LLPP EDP 2021/109 - PNRR_M5C2I2.1_rig.urbana - H98I21000660001 - SISTEMAZIONE AREE ESTERNE LICEO ARTISTICO PIETRO SELVATICO PADOVA - VEDI ENTRTA CAP. 40187085	COMPETENZA	2023S095 - PNRR_M5C2I2.1_rig.urbana CONTRIBUTO STATO SISTEMAZIONE AREE ESTERNE LICEO ARTISTICO SELVATICO PADOVA	220.000,00
22800090 - NGEU LLPP EDP 2022/068 - PNRR_M5C2I3.1_cluster 1-2_sport - H95B22000060006 - Cittadella dello sport "Valsugana": campo rugby in erba naturale con tribuna, spogliatoi, campo da calcio e rugby in erba artificiale - Vedi E. Cap. 40158970	COMPETENZA	2023S119 - PNRR_M5C2I3.1_cluster 1-2_sport CONTRIB STATO RIGEN IMPIANTO SPORT CITTADELLA DELLO SPORT VALSUGANA	500.000,00
22800110 - NGEU LLPP EDP 2022/069 - PNRR_M5C2I3.1_cluster 1-2_sport - H93I22000150006 - Rigenerazione del palazzetto dello sport San Lazzaro - Vedi E. Cap. 40158980	COMPETENZA	2023S121 - PNRR_M5C2I3.1_cluster 1-2_sport CONTRIB STATO RIGENERAZIONE PALAZZETTO SPORT DI SAN LAZZARO	400.000,00
22800115 - LLPP EDP 2022/071 SCUOLA PRIMARIA RANDI RISTRUTTURAZIONE EX ALLOGGIO CUSTODE AD USO SCUOLA E QUARTIERE - CREAZIONE AULA ALL'APERTO. SCUOLA SECONDARIA TARTINI REALIZZAZIONE NUOVA AULA ALL'APERTO - Vedi E. Cap. 40156305	COMPETENZA	2023P115 - CONTRIB. CARIPARO SCUOLA RANDI RISTRUT. EX ALLOGGIO CUSTODE -CREAZ. AULA ALL'APERTO SCUOLA TARTINI	125.000,00

22800115 - LLPP EDP 2022/071 SCUOLA PRIMARIA RANDI RISTRUTTURAZIONE EX ALLOGGIO CUSTODE AD USO SCUOLA E QUARTIERE - CREAZIONE AULA ALL'APERTO. SCUOLA SECONDARIA TARTINI REALIZZAZIONE NUOVA AULA ALL'APERTO - Vedi E. Cap. 40156305	FPV STANZIAMENTO	2023P115 - CONTRIB. CARIPARO SCUOLA RANDI RISTRUT. EX ALLOGGIO CUSTODE -CREAZ. AULA ALL'APERTO SCUOLA TARTINI	125.000,00
22800160 - Interventi per la sicurezza stradale via Armistizio e via Vigonovese - Vedi E. Cap. 40103810	COMPETENZA	2023R045 - CONTRIBUTO DELLA REGIONE PER INTERVENTI PER LA SICUREZZA STRADALE VIA ARMISTIZIO E VIA VIGONOVESE	265.079,55
22800510 - LLPP VER 2023/002 Rotatorie stradali: realizzazione e manutenzione straordinaria dell'arredo urbano - FINANZIATO CON ALIENAZIONI	COMPETENZA	2023A004 - DISMISSIONI PATRIMONIALI, ALIENAZIONE BENI MOBILI	50.000,00
22800510 - LLPP VER 2023/002 Rotatorie stradali: realizzazione e manutenzione straordinaria dell'arredo urbano - FINANZIATO CON ALIENAZIONI	FPV STANZIAMENTO	2023A004 - DISMISSIONI PATRIMONIALI, ALIENAZIONE BENI MOBILI	50.000,00
22800520 - LLPP VER 2023/005 Conservazione e riassetto del patrimonio arboreo urbano nelle aree verdi (in lotti) - FINANZIATO CON ALIENAZIONI PATRIMONIALI	COMPETENZA	2023A004 - DISMISSIONI PATRIMONIALI, ALIENAZIONE BENI MOBILI	200.000,00
22800520 - LLPP VER 2023/005 Conservazione e riassetto del patrimonio arboreo urbano nelle aree verdi (in lotti) - FINANZIATO CON ALIENAZIONI PATRIMONIALI	FPV STANZIAMENTO	2023A004 - DISMISSIONI PATRIMONIALI, ALIENAZIONE BENI MOBILI	200.000,00
22800545 - LLPP EDP 2023/001 Manutenzione straordinaria impianti elettrici e speciali degli edifici monumentali ed altri 2023 - FINANZIATO CON ALIENAZIONI	COMPETENZA	2023A004 - DISMISSIONI PATRIMONIALI, ALIENAZIONE BENI MOBILI	50.000,00
22800545 - LLPP EDP 2023/001 Manutenzione straordinaria impianti elettrici e speciali degli edifici monumentali ed altri 2023 - FINANZIATO CON ALIENAZIONI	FPV STANZIAMENTO	2023A004 - DISMISSIONI PATRIMONIALI, ALIENAZIONE BENI MOBILI	50.000,00
22800560 - LLPP EDP 2023/004 Manutenzione straordinaria impianti elettrici e speciali degli edifici civici ed altri 2023 - FINANZIATO CON ALIENAZIONI	COMPETENZA	2023A004 - DISMISSIONI PATRIMONIALI, ALIENAZIONE BENI MOBILI	50.000,00
22800560 - LLPP EDP 2023/004 Manutenzione straordinaria impianti elettrici e speciali degli edifici civici ed altri 2023 - FINANZIATO CON ALIENAZIONI	FPV STANZIAMENTO	2023A004 - DISMISSIONI PATRIMONIALI, ALIENAZIONE BENI MOBILI	50.000,00
22800570 - LLPP EDP 2023/006 Manutenzione straordinaria impianti elettrici e speciali degli edifici scolastici e altri 2023 - FINANZIATO CON ALIENAZIONI	COMPETENZA	2023A004 - DISMISSIONI PATRIMONIALI, ALIENAZIONE BENI MOBILI	50.000,00
22800570 - LLPP EDP 2023/006 Manutenzione straordinaria impianti elettrici e speciali degli edifici scolastici e altri 2023 - FINANZIATO CON ALIENAZIONI	FPV STANZIAMENTO	2023A004 - DISMISSIONI PATRIMONIALI, ALIENAZIONE BENI MOBILI	50.000,00
22800580 - LLPP EDP 2023/008 Manutenzione straordinaria impianti elettrici e speciali degli impianti sportivi anno 2023 - FINANZIATO CON ALIENAZIONI	COMPETENZA	2023A004 - DISMISSIONI PATRIMONIALI, ALIENAZIONE BENI MOBILI	50.000,00
22800580 - LLPP EDP 2023/008 Manutenzione straordinaria impianti elettrici e speciali degli impianti sportivi anno 2023 - FINANZIATO CON ALIENAZIONI	FPV STANZIAMENTO	2023A004 - DISMISSIONI PATRIMONIALI, ALIENAZIONE BENI MOBILI	50.000,00
22800590 - LLPP EDP 2023/010 Manutenzione straordinaria impianti illuminazione d'emergenza anno 2023 - FINANZIATO CON ALIENAZIONI	COMPETENZA	2023A004 - DISMISSIONI PATRIMONIALI, ALIENAZIONE BENI MOBILI	50.000,00

22800590 - LLPP EDP 2023/010 Manutenzione straordinaria impianti illuminazione d'emergenza anno 2023 - FINANZIATO CON ALIENAZIONI	FPV STANZIAMENT TO	2023A004 - DISMISSIONI PATRIMONIALI, ALIENAZIONE BENI MOBILI	50.000,00
22800616 - LLPP EDP 2023/016 Manutenzione straordinaria completamento prevenzione incendi scuole varie - realizzazione impianto di pressurizzazione - FINANZIATO CON ALIENAZIONI	COMPETENZA	2023A004 - DISMISSIONI PATRIMONIALI, ALIENAZIONE BENI MOBILI	150.000,00
22800616 - LLPP EDP 2023/016 Manutenzione straordinaria completamento prevenzione incendi scuole varie - realizzazione impianto di pressurizzazione - FINANZIATO CON ALIENAZIONI	FPV STANZIAMENT TO	2023A004 - DISMISSIONI PATRIMONIALI, ALIENAZIONE BENI MOBILI	150.000,00
22800622 - LLPP EDP 2023/022 Manutenzione straordinaria e rimozione barriere architettoniche edifici comunali in genere 2023 - FINANZIATO CON ALIENAZIONI PATRIMONIALI	COMPETENZA	2023A004 - DISMISSIONI PATRIMONIALI, ALIENAZIONE BENI MOBILI	50.000,00
22800622 - LLPP EDP 2023/022 Manutenzione straordinaria e rimozione barriere architettoniche edifici comunali in genere 2023 - FINANZIATO CON ALIENAZIONI PATRIMONIALI	FPV STANZIAMENT TO	2023A004 - DISMISSIONI PATRIMONIALI, ALIENAZIONE BENI MOBILI	50.000,00
22800629 - LLPP EDP 2023/029 Miglioramento accessibilità edifici e aree comunali - Padova accessibile 2023 - FINANZIATO CON ALIENAZIONI PATRIMONIALI	COMPETENZA	2023A004 - DISMISSIONI PATRIMONIALI, ALIENAZIONE BENI MOBILI	50.000,00
22800629 - LLPP EDP 2023/029 Miglioramento accessibilità edifici e aree comunali - Padova accessibile 2023 - FINANZIATO CON ALIENAZIONI PATRIMONIALI	FPV STANZIAMENT TO	2023A004 - DISMISSIONI PATRIMONIALI, ALIENAZIONE BENI MOBILI	50.000,00
22800632 - LLPP EDP 2023/032 Riatto alloggi ERP - FINANZIATO CON ALIENAZIONI PATRIMONIALI	COMPETENZA	2023A004 - DISMISSIONI PATRIMONIALI, ALIENAZIONE BENI MOBILI	50.000,00
22800632 - LLPP EDP 2023/032 Riatto alloggi ERP - FINANZIATO CON ALIENAZIONI PATRIMONIALI	FPV STANZIAMENT TO	2023A004 - DISMISSIONI PATRIMONIALI, ALIENAZIONE BENI MOBILI	50.000,00
22800635 - LLPP EDP 2023/038 Messa a norma impianti alloggi ERP - FINANZIATO CON ALIENAZIONI PATRIMONIALI	COMPETENZA	2023A004 - DISMISSIONI PATRIMONIALI, ALIENAZIONE BENI MOBILI	100.000,00
22800635 - LLPP EDP 2023/038 Messa a norma impianti alloggi ERP - FINANZIATO CON ALIENAZIONI PATRIMONIALI	FPV STANZIAMENT TO	2023A004 - DISMISSIONI PATRIMONIALI, ALIENAZIONE BENI MOBILI	100.000,00
22800636 - LLPP EDP 2023/040 Risanamento conservativo di n. 5 alloggi in Via Armistizio civ. 243 - FINANZIATO CON CONTRIBUTI REGIONALI E ALIENAZIONI PATRIMONIALI	FPV STANZIAMENT TO	2023A004 - DISMISSIONI PATRIMONIALI, ALIENAZIONE BENI MOBILI	280.000,00
22800636 - LLPP EDP 2023/040 Risanamento conservativo di n. 5 alloggi in Via Armistizio civ. 243 - FINANZIATO CON CONTRIBUTI REGIONALI E ALIENAZIONI PATRIMONIALI	FPV STANZIAMENT TO	2023R039 - CONTRIBUTO REGIONE RISANAMENTO CONSERVATIVO ALLOGGI VIA ARMISTIZIO N. 243	250.000,00
22800637 - LLPP EDP 2023/041 Bonifica amianto in 28 alloggi ERP in Via Stella civv. 2-2A-8A-8B - FINANZIATO CON ALIENAZIONI PATRIMONIALI E CONTRIBUTI REGIONALI	FPV STANZIAMENT TO	2023A004 - DISMISSIONI PATRIMONIALI, ALIENAZIONE BENI MOBILI	300.000,00
22800638 - LLPP EDP 2023/043 Manutenzione straordinaria e rimozione barriere architettoniche cimiteri cittadini - FINANZIATO CON ALIENAZIONI OSSARI	COMPETENZA	2023A001 - ALIENAZIONE AVELLI, LOCULI E COLOMBARI	90.000,00
22800638 - LLPP EDP 2023/043 Manutenzione straordinaria cimiteri cittadini - FINANZIATO CON ALIENAZIONI OSSARI	FPV STANZIAMENT TO	2023A001 - ALIENAZIONE AVELLI, LOCULI E COLOMBARI	90.000,00

22800641 - LLPP EDP 2023/045 Realizzazione nuovi ossari nei cimiteri cittadini 2023 - FINANZIATO CON ALIENAZIONI OSSARI	COMPETENZA	2023A001 - ALIENAZIONE AVELLI, LOCULI E COLOMBARI	75.000,00
22800641 - LLPP EDP 2023/045 Realizzazione nuovi ossari nei cimiteri cittadini 2023 - FINANZIATO CON ALIENAZIONI OSSARI	FPV STANZIAMENTO	2023A001 - ALIENAZIONE AVELLI, LOCULI E COLOMBARI	75.000,00
22800644 - LLPP EDP 2023/048 Manutenzione straordinaria e rimozione barriere architettoniche degli impianti sportivi cittadini - FINANZIATO CON ALIENAZIONI PATRIMONIALI	COMPETENZA	2023A004 - DISMISSIONI PATRIMONIALI, ALIENAZIONE BENI MOBILI	100.000,00
22800644 - LLPP EDP 2023/048 Manutenzione straordinaria degli impianti sportivi cittadini - FINANZIATO CON ALIENAZIONI PATRIMONIALI	FPV STANZIAMENTO	2023A004 - DISMISSIONI PATRIMONIALI, ALIENAZIONE BENI MOBILI	100.000,00
22800645 - LLPP EDP 2023/051 Adeguamento deli impianti sportivi cittadini per l'ottenimento del certificato di prevenzione incendi- FINANZIATO CON ALIENAZIONI PATRIMONIALI	COMPETENZA	2023A004 - DISMISSIONI PATRIMONIALI, ALIENAZIONE BENI MOBILI	100.000,00
22800645 - LLPP EDP 2023/051 Adeguamento deli impianti sportivi cittadini per l'ottenimento del certificato di prevenzione incendi- FINANZIATO CON ALIENAZIONI PATRIMONIALI	FPV STANZIAMENTO	2023A004 - DISMISSIONI PATRIMONIALI, ALIENAZIONE BENI MOBILI	100.000,00
22800652 - LLPP EDP 2023/058 Manutenzione straordinaria impianti meccanici - FINANZIATO CON ALIENAZIONI PATRIMONIALI	COMPETENZA	2023A004 - DISMISSIONI PATRIMONIALI, ALIENAZIONE BENI MOBILI	50.000,00
22800652 - LLPP EDP 2023/058 Manutenzione straordinaria impianti meccanici - FINANZIATO CON ALIENAZIONI PATRIMONIALI	FPV STANZIAMENTO	2023A004 - DISMISSIONI PATRIMONIALI, ALIENAZIONE BENI MOBILI	50.000,00
22800653 - LLPP EDP 2023/060 Manutenzione straordinaria edifici monumentali - FINANZIATO CON ALIENAZIONI PATRIMONIALI	COMPETENZA	2023A004 - DISMISSIONI PATRIMONIALI, ALIENAZIONE BENI MOBILI	50.000,00
22800653 - LLPP EDP 2023/060 Manutenzione straordinaria e rimozione barriere architettoniche edifici monumentali - FINANZIATO CON ALIENAZIONI PATRIMONIALI	FPV STANZIAMENTO	2023A004 - DISMISSIONI PATRIMONIALI, ALIENAZIONE BENI MOBILI	50.000,00
22800654 - LLPP EDP 2023/062 Messa a norma impianti antincendio edifici monumentali - FINANZIATO CON ALIENAZIONI PATRIMONIALI	COMPETENZA	2023A004 - DISMISSIONI PATRIMONIALI, ALIENAZIONE BENI MOBILI	100.000,00
22800654 - LLPP EDP 2023/062 Messa a norma impianti antincendio edifici monumentali - FINANZIATO CON ALIENAZIONI PATRIMONIALI	FPV STANZIAMENTO	2023A004 - DISMISSIONI PATRIMONIALI, ALIENAZIONE BENI MOBILI	100.000,00
22800657 - LLPP OPI 2023/007 Manutenzione straordinaria delle pavimentazioni in materiale lapideo - Finanziato con Alienazioni	COMPETENZA	2023A004 - DISMISSIONI PATRIMONIALI, ALIENAZIONE BENI MOBILI	50.000,00
22800657 - LLPP OPI 2023/007 Manutenzione straordinaria delle pavimentazioni in materiale lapideo - Finanziato con Alienazioni	FPV STANZIAMENTO	2023A004 - DISMISSIONI PATRIMONIALI, ALIENAZIONE BENI MOBILI	50.000,00
22900000 - NGEU PNRR_M5C2.1I1.2_ATS_PERSONE_CON_DI SABILITA' - H64H22000170006 - Beni immobili - Vedi E. Cap. 40153205	COMPETENZA	2023S136 - NGEU PNRR_M5C2.1I1.2_ATS_PERSONE_CON_ DISABILITA' CONTRI. MIN. LAVORO POLITICHE SOCIALI-PROGETTO 1	54.900,00
22900005 - NGEU PNRR_M5C2.1I1.2_ATS_PERSONE_CON_DI SABILITA' - H64H22000220006 - Beni immobili - Vedi E. Cap. 40153225	COMPETENZA	2023S138 - PNRR_M5C2.1I1.2_ATS_PERSONE_CON_ DISABILITA' CONTR MINI LAVORO E POLITICHE SOCIALI	54.900,00
22900010 - NGEU PNRR_M5C2.1I1.2_ATS_PERSONE_CON_DI SABILITA' - H64H22000180006 - Beni immobili - Vedi E. Cap. 40153230	COMPETENZA	2023S137 - PNRR_M5C2.1I1.2_ATS_ PERSONE_CON_DISABILITA' CONTR MIN LAVORO POLITICHE SOCIALI PROG 2	54.900,00

22900015 - NGEU LLPP EPD 2022/078 PNRR_M5C2.1I1.3.2_ATS_STAZIONE_DI_P OSTA - H64H22000160006 - Beni immobili - Vedi E. Cap. 40153210	COMPETENZA	2023S142 - PNRR_M5C2.1I1.3.2_ATS_STAZIONE_DI_ POSTA CONTR MINISTERO LAVORO E POLITICHE SOCIALI	500.000,00
22900025 - NGEU PNRR_M5C2.1I1.3.1_ATS_HOUSING_FIRST - H64H22000130006 - Beni immobili - Vedi E. Cap. 40153220	COMPETENZA	2023S139 - PNRR_M5C2.1I1.3.1_ATS_HOUSING_FIR ST CONTR MIN LAVORO E POLITICHE SOCIALI	57.600,00
22900030 - NGEU PNRR_M5C2.1I1.3.1_ATS_HOUSING_FIRST - H64H22000140006 - Beni immobili - Vedi E. Cap. 40153235	COMPETENZA	2023S140 - PNRR_M5C2.1I1.3.1_ATS_HOUSING_FIR ST CONTR MINISTERO LAVORO E POLITICHE SOCIALI	122.000,00
22900040 - NGEU PNRR_M5C2.1I1.2_ATS_PERSONE_CON_DI SABILITA' - H64H22000170006 - Hardware - Vedi E. Cap. 40153205	COMPETENZA	2023S136 - NGEU PNRR_M5C2.1I1.2_ATS_PERSONE_CON_ DISABILITA' CONTRI. MIN. LAVORO POLITICHE SOCIALI-PROGETTO 1	24.400,00
22900045 - NGEU PNRR_M5C2.1I1.2_ATS_PERSONE_CON_DI SABILITA' - H64H22000180006 - Hardware - Vedi E. Cap. 40153230	COMPETENZA	2023S137 - PNRR_M5C2.1I1.2_ATS_ PERSONE_CON_DISABILITA' CONTR MIN LAVORO POLITICHE SOCIALI PROG 2	24.400,00
22900050 - NGEU PNRR_M5C2.1I1.2_ATS_PERSONE_CON_DI SABILITA' - H64H22000220006 - Hardware - Vedi E. Cap. 40153225	COMPETENZA	2023S138 - PNRR_M5C2.1I1.2_ATS_PERSONE_CON_ DISABILITA' CONTR MINI LAVORO E POLITICHE SOCIALI	24.400,00
22900055 - NGEU PNRR_M5C2.1I1.3.1_ATS_HOUSING_FIRST - H64H22000130006 - Lavori di sistemazione area verde ex scuola Montegrappa - Vedi E. Cap. 40153220	COMPETENZA	2023S139 - PNRR_M5C2.1I1.3.1_ATS_HOUSING_FIR ST CONTR MIN LAVORO E POLITICHE SOCIALI	38.470,66
23112400 - Contributi agli investimenti a Istituzioni Sociali Private - VEDI ENTRATA CAP. 40097900	COMPETENZA	2023O004 - 8% opere di culto - urbanizzazione secondaria 2021	139.968,00
23112400 - Contributi agli investimenti a Istituzioni Sociali Private - VEDI ENTRATA CAP. 40097900	COMPETENZA	2024O004 - 8% opere di culto - urbanizzazione secondaria 2021	0,00
23112400 - Contributi agli investimenti a Istituzioni Sociali Private - VEDI ENTRATA CAP. 40097900	COMPETENZA	2025O004 - 8% opere di culto - urbanizzazione secondaria 2021	0,00
23112405 - Realizzazione Sir 3 - VEDI ENTRATA CAP. 40120005	COMPETENZA	2023S039 - CONTRIBUTO DELLO STATO PER REALIZZAZIONE SIR 3	10.640.000,00
23112420 - Contributi agli investimenti a imprese controllate - VEDI ENTRATE CAP. 40120010	COMPETENZA	2023S064 - CONTRIBUTO MINISTERO FAVORE I COMUNI CAPOLUOGO PROVINCE AD ALTO INQUINAMENTO	8.533.838,58
23112435 - NGEU PNRR_M2C2I4.2_SIR2 - H94I19000130004 - Contributi agli investimenti a imprese controllate - REALIZZAZIONE SIR 2 - FINANZIATO CON FONDI DELLO STATO E NEXT GENERATION - Vedi E. Cap. 40153410-40153415	COMPETENZA	2023S113 - PNRR_M2C2I4.2_SIR2 REALIZZAZIONE SIR 2 D.M. 448/2021	22.671.404,46
23112440 - Contributi agli investimenti a imprese controllate - Vedi Entrata Cap. 40120020	COMPETENZA	2023S133 - CONTRIB MIN INFRASTR INTERVENTI DEFICIT MANUTENTIVI SISTEMI TRASPORTO RAPIDO DI MASSA D.M. 443/2021	5.600.000,00
23112445 - NGEU PNRR_M2C2I4.4.1_bus - E99J220001280001 - Contributi agli investimenti a altre imprese partecipate - Vedi E. Cap. 40153435	COMPETENZA	2023S135 - PNRR_M2C2I4.4.1_bus CONTRIBUTO MIN INFR TRASPORTI DM 530/2021 ACQUISTO AUTOBUS ELETTRICI	1.534.819,05
23146130 - NGEU PNRR_M5C2.1I1.3.2_ATS_STAZIONE_DI_P OSTA - H64H22000150006 - Contributi agli investimenti a Istituzioni Sociali Private - Vedi E. Cap. 40153215	COMPETENZA	2023S141 - PNRR_M5C2.1I1.3.2_ATS_STAZIONE_DI_ POSTA CONTR MINISTERO LAVORO E POLITICHE SOCIALI	500.000,00
23186105 - Contributi agli investimenti a altre imprese partecipate - VEDI ENTRATA CAP. 40113200	COMPETENZA	2023R002 - CONTRIBUTO DELLA REGIONE TRASPORTO PUBBLICO	204.000,00
23233000 - NGEU PNRR_M5C2.1I1.1.2_ATS_AUTONOMIA_AN ZIANI - H64H22000090006 - Contributi agli investimenti a Amministrazioni Locali - Vedi E. Cap. 40153200	COMPETENZA	2023S123 - PNRR_M5C2.1I1.1.2_ATS_AUTONOMIA_A NZIANI CONTR MIN LAV E POL SOC - AUTONOMIA ANZIANI NON AUTOSUFF	983.999,15

25437500 - Rimborsi in conto capitale a famiglie di somme non dovute o incassate in eccesso - Vedi E. Cap. 40095500 - 40098000	COMPETENZA	2023O003 - CONDONO EDILIZIO (D.L. 551/94)	200.000,00
25437500 - Rimborsi in conto capitale a famiglie di somme non dovute o incassate in eccesso - Vedi E. Cap. 40095500 - 40098000	COMPETENZA	2024O003 - CONDONO EDILIZIO (D.L. 551/94)	0,00
25437500 - Rimborsi in conto capitale a famiglie di somme non dovute o incassate in eccesso - Vedi E. Cap. 40095500 - 40098000	COMPETENZA	2025O003 - CONDONO EDILIZIO (D.L. 551/94)	0,00
<b>IMPORTO COMPLESSIVO</b>			<b>92.291.321,48</b>

**Anno 2024 Entrate per finanziamento spese di investimento:**

Fonti di finanziamento degli investimenti 2024	Importo
Alienazioni patrimoniali, immobili, mobili ecc	3.076.135,30
Oneri per concessioni edilizie	3.669.100,00
Entrate varie, contributi e/o trasferimenti.	127.374.920,64
Avanzo di amministrazione presunto	0,00
<b>Totale anno 2024</b>	<b>134.120.155,94</b>

N.B.: se il capitolo è riportato due volte si deve intendere che l'importo riportato per la seconda volta riguarda la quota di FPV che viene trasferita all'anno successivo.

<b>INVESTIMENTI 2024 SUDDIVISI PER CAPITOLO DI SPESA</b>			
DESCRIZIONE	Caratteristica	FONTE DI FINANZIAMENTO	IMPORTO
22012200 - Beni immobili - VEDI ENTRATA CAP. 1010 - 960 - 1210	COMPETENZA	2024O003 - CONDONO EDILIZIO (D.L. 551/94)	531,14
22074815 - Altri beni materiali - Vedi E. Cap. 20012220	DESCRIZIONE	2024C338 - CONTRIBUTO DELLO STATO PER PROGETTO "SPAZIO GIOVANI"	14.000,00
22100000 - Beni immobili - VEDI ENTRATA CAP. 40097700	COMPETENZA	2024O005 - CONTRIBUTI STRAORD.ONERI DI URBANIZZAZIONE DPR 380	75.000,00
22100005 - Beni immobili - VEDI ENTRATA CAP. 40097700	COMPETENZA	2024O005 - CONTRIBUTI STRAORD.ONERI DI URBANIZZAZIONE DPR 380	75.000,00
22111600 - Beni immobili - VEDI ENTRATA CAP. 955-978-979-980	COMPETENZA	2024O002 - CONESS. EDILIZIE PER ONERI URBANIZZAZIONE	50.000,00
22112435 - ACQUISIZIONE AREE PER REALIZZAZIONE SIR 2 - FINANZIATO CON FONDI DELLO STATO E NEXT GENERATION - Vedi E. Cap. 40153410-40153415	COMPETENZA	2024S113 - PNRR_M2C2I4.2_SIR2 REALIZZAZIONE SIR 2 D.M. 448/2021	400.707,00
22113700 - Beni immobili - VEDI E. CAP. 40095000 - 40097000 - 40097400 - 40099000 - 40100000	COMPETENZA	2024A003 - ALIENAZIONI AREE , ALLOGGI , AREE PEEP	696.420,00
22113710 - Beni immobili - VEDI ENTRATA CAP. 40099010	COMPETENZA	2024A008 - VENDITA ALLOGGI ERP LEGGE 560/1993	176.487,30
22113730 - Beni immobili - VEDI E. CAP. 40095020 - 40095030	COMPETENZA	2024A010 - PERMUTA AREE ED IMMOBILI	100.000,00
22116705 - Software - VEDI E. CAP. 40096000 - 40096005 - 40096010 - 40096015 - 40101000	COMPETENZA	2024A004 - DISMISSIONI PATRIMONIALI, ALIENAZIONE BENI MOBILI	7.150,00
22118900 - Incarichi professionali per la realizzazione di investimenti - FINANZIATA CON ONERI DI URBANIZZAZIONE	COMPETENZA	2024O003 - CONDONO EDILIZIO (D.L. 551/94)	50.000,00
22120000 - Altri beni materiali - VEDI ENTRATA CAP. 40157500	COMPETENZA	2024P022 - DONAZIONI OPERE DA PRIVATI (GIROCONTO)	200.000,00

22123450 - Software - VEDI ENTRATA CAP. 40104710	COMPETENZA	2024E001 - POR-FERS 2014-2020 SVILUPPO URBANO MY CITY	85.083,43
22123460 - Software - VEDI ENTRATA CAP. 40104705	COMPETENZA	2024E002 - POR-FERS 2014-2020 SVILUPPO URBANO MY DATA	75.629,71
22148200 - Impianti e macchinari - VEDI E. CAP. 40096500	COMPETENZA	2024A001 - ALIENAZIONE AVELLI, LOCULI E COLOMBARI	69.078,00
22189500 - Attrezzature - VEDI E. CAP. 40104500	COMPETENZA	2024R001 - CONTRIB. REG. INTERV. SOSTEGNO CENTRI ACCOGLIENZA	5.000,00
22190610 - Software - VEDI ENTRATA CAP. 40103800-20010110	COMPETENZA	2024S001 - CONTRIBUTO STATO PER ATTIVITA' SETTORE DEMOGRAFICI	10.000,00
22199015 - NGEU PNRR_M1C1I1.4_SERVIZI_PUBBLICI_COMUNI - H91F22001260006 - Software - Vedi E. Cap. 40158645	COMPETENZA	2024S143 - PNRR_M1C1I1.4_SERVIZI_PUBBLICI_COMUNI CONTR STATO ESPERIENZA DEL CITTADINO NEI SERVIZI PUBBLICI	90.458,00
22208625 - Beni immobili - VEDI ENTRATA CAP. 40098605	COMPETENZA	2024O001 - ONERI A SCOMPUTO	1.050.000,00
22220060 - NGEU LLPP EDP 2023/069 - PNRR_M2C4I2.2-A_illuminazione - CUP... - Efficientamento energetico di alcuni impianti di illuminazione pubblica - Vedi E. Cap. 40158610	COMPETENZA	2024S046 - PNRR_M2C4I2.2-A_illuminazione CONTR.TO STATO EFFICIENZA ENERGETICA - D.L. 34/2019	210.000,00
22223700 - Impianti e macchinari - VEDI E. CAP. 40114800	COMPETENZA	2024P004 - CONTRIBUTI PER VIOLAZIONI SU PUBBLICHE AFFISSIONI	30.000,00
22302680 - Incarichi professionali per la realizzazione di investimenti - FINANZIATO CON ONERI DI URBANIZZAZIONE	COMPETENZA	2024O002 - CONESS. EDILIZIE PER ONERI URBANIZZAZIONE	450.000,00
22374410 - Beni immobili - VEDI ENTRATA CAP. 40098010	COMPETENZA	2024O007 - CONCESSIONI EDILIZIE-CONTR. STRAORD. EX ART. 16, c. 4,lett. d-ter) D.P.R. 380/2001	600.000,00
22500400 - LLPP EDP 2021/061 RESTAURO DEL SISTEMA BASTIONATO CINQUECENTESCO TRATTO MURARIO COMPRESO TRA IL BASTIONE ALICORNO ED BASTIONE SARACINESCA - FINANZIATO CON ALIENAZIONI PATRIMONIALI E CON CONTRIBUTI STATALI	COMPETENZA	2024O003 - CONDONO EDILIZIO (D.L. 551/94)	100.000,00
22501285 - LLPP EDP 2022/030 Manutenzione straordinaria impianti elettrici e speciali degli edifici monumentali e altri - FINANZIATO ALIENAZIONI E ONERI	COMPETENZA	2024O003 - CONDONO EDILIZIO (D.L. 551/94)	33.100,86
22501290 - LLPP EDP 2022/001 Manutenzione straordinaria impianti elettrici e speciali degli edifici civici e altri - FINANZIATO CON ONERI	COMPETENZA	2024O003 - CONDONO EDILIZIO (D.L. 551/94)	0,00
22501295 - LLPP EDP 2022/002 Manutenzione straordinaria impianti illuminazione d'emergenza - FINANZIATO CON ONERI	COMPETENZA	2024O003 - CONDONO EDILIZIO (D.L. 551/94)	0,00
22501300 - LLPP EDP 2022/003 Manutenzione straordinaria porte tagliafuoco e maniglioni antipatico edifici comunali e impianti sportivi - FINANZIATO CON ONERI	COMPETENZA	2024O003 - CONDONO EDILIZIO (D.L. 551/94)	0,00
22501305 - LLPP EDP 2022/022 Riqualficazione impianto illuminazione piscina pallanuoto Plebiscito e palazzetto dello sport Raciti - FINANZIATO CON ONERI	COMPETENZA	2024O003 - CONDONO EDILIZIO (D.L. 551/94)	0,00
22501310 - LLPP EDP 2022/004 Manutenzione straordinaria cabine - FINANZIATO CON ONERI	COMPETENZA	2024O003 - CONDONO EDILIZIO (D.L. 551/94)	0,00
22501315 - LLPP EDP 2022/031 Sostituzione torrette di potenza a scomparsa per distribuzione di energia presso le piazze Erbe e Frutta - FINANZIATO CON ONERI	COMPETENZA	2024O003 - CONDONO EDILIZIO (D.L. 551/94)	0,00
22501320 - LLPP EDP 2022/005 Manutenzione impianti elevatori - FINANZIATO CON ONERI	COMPETENZA	2024O003 - CONDONO EDILIZIO (D.L. 551/94)	12.500,00
22501325 - LLPP EDP 2022/006 Manutenzione presidi antincendio - FINANZIATO CON ONERI	COMPETENZA	2024O003 - CONDONO EDILIZIO (D.L. 551/94)	0,00
22501345 - LLPP EDP 2022/010 Manutenzione straordinaria coperture e facciate edifici comunali - FINANZIATO CON ONERI	COMPETENZA	2024O003 - CONDONO EDILIZIO (D.L. 551/94)	0,00

22501360 - LLPP EDP 2022/013 Manutenzione straordinaria acensori comunali - FINANZIATO CON ONERI	COMPETENZA	2024O003 - CONDONO EDILIZIO (D.L. 551/94)	60.000,00
22501525 - LLPP EDP 2022/046 - Lavori di messa in sicurezza intradosso dei solai su edifici scolastici di ogni ordine e grado e asili nido - FINANZIATO CON ONERI	COMPETENZA	2024O003 - CONDONO EDILIZIO (D.L. 551/94)	0,00
22501580 - LLPP OPI 2022/006 - Riorganizzazione piazza Petrarca - FINANZIATO CON ONERI E CONTRIBUTI REGIONALI	COMPETENZA	2024O003 - CONDONO EDILIZIO (D.L. 551/94)	1.000,00
22501600 - LLPP OPI 2022/010 - Bonifica via Trieste ex Cledca - FINANZIATO CON ONERI	COMPETENZA	2024O003 - CONDONO EDILIZIO (D.L. 551/94)	125.000,00
22501610 - LLPP OPI 2022/012 - Manutenzione straordinaria pavimentazioni in asfalto della viabilità principale - FINANZIATO CON ONERI	COMPETENZA	2024O003 - CONDONO EDILIZIO (D.L. 551/94)	0,00
22380800 - LLPP EDP 2023/072 Riqualificazione del campo da calcio comunale in Via Cavalieri con fondo in erba artificiale - FINANZIATO CON ONERI DI URBANIZZAZIONE	COMPETENZA	2024O003 - CONDONO EDILIZIO (D.L. 551/94)	600.000,00
22501650 - LLPP OPI 2022/020 - Manutenzione straordinaria e adeguamento normativo barriere metalliche - FINANZIATO CON ONERI	COMPETENZA	2024O003 - CONDONO EDILIZIO (D.L. 551/94)	47.000,00
22600000 - NGEU LLPP EDP 2021/135 - PNRR_M5C2I2.3_PinquaA - H97H20006780001 - RIQUALIFICAZIONE DI PIAZZA AZZURRI D'ITALIA -(PROGRAMMA PINQUA A1) FINANZIATO CON CONTRIBUTO DELLO STATO E ONERI DI URBANIZZAZIONE	COMPETENZA	2024A004 - DISMISSIONI PATRIMONIALI, ALIENAZIONE BENI MOBILI	50.000,00
22600000 - NGEU LLPP EDP 2021/135 - PNRR_M5C2I2.3_PinquaA - H97H20006780001 - RIQUALIFICAZIONE DI PIAZZA AZZURRI D'ITALIA -(PROGRAMMA PINQUA A1) FINANZIATO CON CONTRIBUTO DELLO STATO E ONERI DI URBANIZZAZIONE	COMPETENZA	2024S108 - PNRR_M5C2I2.3_Pinqua A PROGRAMMA PINQUA-VEDI VINCOLO 2022P111 E VINCOLO 2022O002	105.000,00
22600005 - NGEU LLPP EDP 2021/136 - PNRR_M5C2I2.3_PinquaA - H97H21000320008 - RIQUALIFICAZIONE EDIFICIO EX CONI - (PROGRAMMA PINQUA A2) FINANZIATO CON CONTRIBUTO DELLO STATO, CONTRIBUTO DA PRIVATI E ONERI DI URBANIZZAZIONE	COMPETENZA	2024S108 - PNRR_M5C2I2.3_Pinqua A PROGRAMMA PINQUA-VEDI VINCOLO 2022P111 E VINCOLO 2022O002	1.600.000,00
22600010 - NGEU LLPP EDP 2021/137 - PNRR_M5C2I2.3_PinquaA - H97H21000330008 - RESTAURO E RIQUALIFICAZIONE DELL'ISTITUTO EX CONFIGLIACHI - (PROGRAMMA PINQUA A3) FINANZIATO CON CONTRIBUTO DELLO STATO, CONTRIBUTO DA PRIVATI E ONERI DI URBANIZZAZIONE	COMPETENZA	2024S108 - PNRR_M5C2I2.3_Pinqua A PROGRAMMA PINQUA-VEDI VINCOLO 2022P111 E VINCOLO 2022O002	1.280.000,00
22600015 - NGEU LLPP EDP 2021/138 - PNRR_M5C2I2.3_PinquaA - H99J21000290005 - EFFICIENTAMENTO ENERGETICO DEL FABBRICATO ERP DI 36 ALLOGGI DI VIA DUPRE' CIV. 24 A PADOVA - (PROGRAMMA PINQUA A4) FINANZIATO CON CONTRIBUTO DELLO STATO E ONERI DI URBANIZZAZIONE	COMPETENZA	2024A004 - DISMISSIONI PATRIMONIALI, ALIENAZIONE BENI MOBILI	247.000,00
22600020 - NGEU LLPP EDP 2021/139 - PNRR_M5C2I2.3_PinquaA - H97H21000340001 COMPLETAMENTO OPERE DI RECUPERO DEI FABBRICATI ERP DI VIA MORETTO DA BRESCIA CIVV.1-3-5-7-9-11-13-15-19-21-23 A PADOVA - (PROGRAMMA PINQUA A5) FINANZIATO CON CONTRIBUTO DELLO STATO	COMPETENZA	2024S108 - PNRR_M5C2I2.3_Pinqua A PROGRAMMA PINQUA-VEDI VINCOLO 2022P111 E VINCOLO 2022O002	273.000,00
22600030 - NGEU LLPP EDP 2021/141 - PNRR_M5C2I2.3_PinquaA - H91B21000510001 - PROSECUZIONE PERCORSO CICLABILE SAN BELLINO -(PROGRAMMA PINQUA A7) FINANZIATO CON CONTRIBUTO DELLO STATO	COMPETENZA	2024S108 - PNRR_M5C2I2.3_Pinqua A PROGRAMMA PINQUA-VEDI VINCOLO 2022P111 E VINCOLO 2022O002	47.500,00
22600040 - NGEU LLPP EDP 2021/143 - PNRR_M5C2I2.3_PinquaA - H97H21000360001 - PERCORSO SPORTIVO SCUOLA BRIOSCO - SCUOLA DONATELLO- RIQUALIFICAZIONE SPAZI APERTI PIAZZALE AZZURRI D'ITALIA - (PROGRAMMA PINQUA A9) - FINANZIATO CON CONTRIBUTO DELLO STATO	COMPETENZA	2024S108 - PNRR_M5C2I2.3_Pinqua A PROGRAMMA PINQUA-VEDI VINCOLO 2022P111 E VINCOLO 2022O002	17.500,00
22600050 - NGEU LLPP EDP 2021/145 - PNRR_M5C2I2.3_PinquaA - H99J21000300008 - MANUTENZ STRAORD CON EFFICIENTAMENTO ENERG. ALLOGGI ERP VIA SANTA CABRINI CIV.	COMPETENZA	2024S108 - PNRR_M5C2I2.3_Pinqua A PROGRAMMA PINQUA-VEDI VINCOLO 2022P111 E VINCOLO 2022O002	921.600,00



1-2-3-4-5-6-7-8-9-10 (PROGRAMMA PINQUA A11) - FINANZIATO CONTRIBUTO STATO E CONTRIBUTO PRIVATI			
22600050 - NGEU LLPP EDP 2021/145 - PNRR_M5C2I2.3_PinquaA - H99J21000300008 - MANUTENZ STRAORD CON EFFICIENTAMENTO ENERG. ALLOGGI ERP VIA SANTA CABRINI CIV. 1-2-3-4-5-6-7-8-9-10 (PROGRAMMA PINQUA A11) - FINANZIATO CONTRIBUTO STATO E CONTRIBUTO PRIVATI	COMPETENZA	2024P111 - PROGRAMMA PINQUA-VEDI VINCOLO 2024S108 E VINCOLO 2024O002	358.400,00
22600055 - NGEU LLPP EDP 2021/146 - PNRR_M5C2I2.3_PinquaA - H92C21000700007 - DEMOLIZ. FABBR. ESISTENTE EX CENTRO ANZIANI NUOVA COSTRUZIONE FABBRICATO CON RICAVO DUE ALLOGGI ERP, PER CATEGORIE PROTETTE (PROGRAMMA PINQUA A12) - FINANZIATO CONTRIBUTO PRIVATI	COMPETENZA	2024P111 - PROGRAMMA PINQUA-VEDI VINCOLO 2024S108 E VINCOLO 2024O002	140.500,00
22600115 - LLPP EDP 2023/070 Manutenzione straordinaria illuminazione pubblica - Finanziato con Alienazioni	COMPETENZA	2024A004 - DISMISSIONI PATRIMONIALI, ALIENAZIONE BENI MOBILI	100.000,00
22600115 - LLPP EDP 2023/070 Manutenzione straordinaria illuminazione pubblica - Finanziato con Alienazioni	FPV STANZIAMENTO	2024A004 - DISMISSIONI PATRIMONIALI, ALIENAZIONE BENI MOBILI	100.000,00
22600130 - LLPP EDP 2023/075 Lavori di messa in sicurezza intradosso dei solai su edifici scolastici di ogni ordine e grado e asili nido - Finanziato con Alienazioni	COMPETENZA	2024A004 - DISMISSIONI PATRIMONIALI, ALIENAZIONE BENI MOBILI	50.000,00
22800000 - NGEU LLPP OPI 2021/093 - PNRR_M5C2I2.1_rig.urbana - H91B21001660001 - MOBILITA' SOSTENIBILE BICIPOLITANA MURA NORD - VEDI ENTRATA CAP. 40187000	COMPETENZA	2024S078 - PNRR_M5C2I2.1_rig.urbana CONTRIBUTO STATO MOBILITA' SOSTENIBILE BICIPOLITANA MURA NORD	350.000,00
22800005 - NGEU LLPP OPI 2021/094 - PNRR_M5C2I2.1_rig.urbana - H91B21001670001 - MOBILITA' SOSTENIBILE BICIPOLITANA MURA OVEST - VEDI ENTRATA CAP. 40187005	COMPETENZA	2024S079 - PNRR_M5C2I2.1_rig.urbana CONTRIBUTO STATO MOBILITA' SOSTENIBILE BICIPOLITANA MURA OVEST	400.000,00
22800010 - NGEU LLPP OPI 2021/095 - PNRR_M5C2I2.1_rig.urbana - H91B21001680001 - MOBILITA' SOSTENIBILE BICIPOLITANA 4 CHIESANUOVA - VEDI ENTRATA CAP. 40187010	COMPETENZA	2024S080 - PNRR_M5C2I2.1_rig.urbana CONTRIBUTO STATO MOBILITA' SOSTENIBILE BICIPOLITANA 4 CHIESANUOVA	250.000,00
22800015 - NGEU LLPP OPI 2021/096 - PNRR_M5C2I2.1_rig.urbana - H91B21001690001 - MOBILITA' SOSTENIBILE BICIPOLITANA 5 COLLI - VEDI ENTRATA CAP. 40187015	COMPETENZA	2024S081 - PNRR_M5C2I2.1_rig.urbana CONTRIBUTO STATO MOBILITA' SOSTENIBILE BICIPOLITANA 5 COLLI	350.000,00
22800020 - NGEU LLPP OPI 2021/097 - PNRR_M5C2I2.1_rig.urbana - H91B21001700001 - MOBILITA' SOSTENIBILE ACCESSIBILITA' PALEOCOPA - VEDI ENTRATA CAP. 40187020	COMPETENZA	2024S082 - PNRR_M5C2I2.1_rig.urbana CONTRIBUTO STATO MOBILITA' SOSTENIBILE ACCESSIBILITA' PALEOCOPA	1.000.000,00
22800025 - NGEU LLPP OPI 2021/098 - PNRR_M5C2I2.1_rig.urbana - H91B21001710001 - MOBILITA' SOSTENIBILE BICIPOLITANA MURA SUD-TRATTO MANDRIA BASSANELLO - VEDI ENTRATA CAP. 40187025	COMPETENZA	2024S083 - PNRR_M5C2I2.1_rig.urbana CONTR. STATO MOBILITA' SOSTENIBILE BICIPOLITANA MURA SUD-MANDRIA BASSANELLO	600.000,00
22800030 - NGEU LLPP OPI 2021/099 - PNRR_M5C2I2.1_rig.urbana - H91B21001720001 - MOBILITA' SOSTENIBILE RIQUALIFICAZIONE 58° FANTERIA - VEDI ENTRATA CAP. 40187030	COMPETENZA	2024S084 - PNRR_M5C2I2.1_rig.urbana CONTRIBUTO STATO MOBILITA' SOSTENIBILE RIQUALIFICAZIONE 58° FANTERIA	450.000,00
22800035 - NGEU LLPP OPI 2021/100 - PNRR_M5C2I2.1_rig.urbana - H91B21001730001 - MOBILITA' SOSTENIBILE BICIPOLITANA SUD-EST - VEDI ENTRATA CAP. 40187035	COMPETENZA	2024S085 - PNRR_M5C2I2.1_rig.urbana CONTRIBUTO STATO MOBILITA' SOSTENIBILE BICIPOLITANA SUD-EST	500.000,00
22800040 - NGEU LLPP OPI 2021/101 - PNRR_M5C2I2.1_rig.urbana - H91B21001740001 - MOBILITA' SOSTENIBILE RIQUALIFCAZ. PONTECORVO-BICIPOLITANA 12a FACCIOLATI - VEDI ENTRATA CAP. 40187040	COMPETENZA	2024S086 - PNRR_M5C2I2.1_rig.urbana CONTR. STATO MOBILITA' SOST. RIQUALIF. PONTECORVO-BICIPOLITANA 12aFACCIOLATI	350.000,00
22800045 - NGEU LLPP EDP 2021/102 - PNRR_M5C2I2.1_rig.urbana - H95F21000270001 - RESTAURO DELL'ALA NORD DEL CASTELLO DEI CARRARESI - VEDI ENTRATA	COMPETENZA	2024S087 - PNRR_M5C2I2.1_rig.urbana CONTRIBUTO STATO RESTAURO DELL'ALA NORD DEL CASTELLO DEI CARRARESI	2.100.000,00

CAP. 40187045-40158475			
22800050 - NGEU LLPP EDP 2021/090 - PNRR_M5C2I2.1_rig.urbana - H91B21001630001 - COSTRUZIONE AULA POLIVALENTE C/O SCUOLA PRIMARIA LOMBARDO RADICE VIA CIAMICIAN N. 3 - VEDI ENTRATA CAP. 40187050	COMPETENZA	2024S088 - PNRR_M5C2I2.1_rig.urbana CONTRIB.STATO COSTRUZ. AULA POLIVALENTE C/O SCUOLA PRIMARIA LOMBARDO RADICE	250.000,00
22800055 - NGEU LLPP EDP 2021/103 - PNRR_M5C2I2.1_rig.urbana - H97H21000770001 - PALAGHIACCIO PLEBISCITO-COMPLETAMENTO DEL PRIMO PIANO-VEDI ENTRATA CAP. 40187055	COMPETENZA	2024S089 - PNRR_M5C2I2.1_rig.urbana CONTRIBUTO STATO PALAGHIACCIO PLEBISCITO-COMPLETAM. PRIMO PIANO	13.000,00
22800060 - NGEU LLPP EDP 2021/104 - PNRR_M5C2I2.1_rig.urbana - H91B21001640001 - NUOVO CAMPO IN ERBA ARTIFICIALE "SACRA FAMIGLIA"-VEDI ENTRATA CAP. 40187060	COMPETENZA	2024S090 - PNRR_M5C2I2.1_rig.urbana CONTRIBUTO STATO NUOVO CAMPO IN ERBA ARTIFICIALE "SACRA FAMIGLIA"	50.000,00
22800065 - NGEU LLPP EDP 2021/105 - PNRR_M5C2I2.1_rig.urbana - H91B21001650001 - ATTIVITA' SPORTIVA ALL' APERTO IN QUARTIERE PIASTRE POLIVALENTI - VEDI ENTRATA CAP. 40187065	COMPETENZA	2024S091 - PNRR_M5C2I2.1_rig.urbana CONTRIBUTO STATO ATTIVITA' SPORTIVA ALL'APERTO PIASTRE POLIVALENTI	50.000,00
22800070 - NGEU LLPP EDP 2021/106 - PNRR_M5C2I2.1_rig.urbana - H97H21000780001 - RISTRUTTURAZIONE FABBRICATO ERP 6 ALLOGGI VIA PIZZAMANO - VEDI ENTRTA CAP. 40187070	COMPETENZA	2024S092 - PNRR_M5C2I2.1_rig.urbana CONTRIBUTO STATO RISTRUTTURAZIONE FABBRICATO ERP 6 ALLOGGI V. PIZZAMANO	330.000,00
22800075 - NGEU LLPP EDP 2021/107 - PNRR_M5C2I2.1_rig.urbana - H97H21000790001 - RISTRUTTURAZIONE 3 ALLOGGI ERP VIA BOYLE CIV.2 VIA CURIE CIV. 25 E 28 A PADOVA - VEDI ENTRTA CAP. 40187075	COMPETENZA	2024S093 - PNRR_M5C2I2.1_rig.urbana CONTRIBUTO STATO RISTRUT. 3 ALLOGGI ERP VIA BOYLE CIV.2 E CURIE CIV. 25-28	200.000,00
22800080 - NGEU LLPP VER 2021/108 - PNRR_M5C2I2.1_rig.urbana - H97H21000800001 - RIQUALIFICAZIONE ED AMPLIAMENTO PARCO IRIS PRIMO STRALCIO - VEDI ENTRATA CAP. 40187080	COMPETENZA	2024S094 - PNRR_M5C2I2.1_rig.urbana CONTRIBUTO STATO RIQUALIFICAZIONE ED AMPLIAMENTO PARCO IRIS PRIMO STRALCIO	961.000,00
22800085 - NGEU LLPP EDP 2021/109 - PNRR_M5C2I2.1_rig.urbana - H98I21000660001 - SISTEMAZIONE AREE ESTERNE LICEO ARTISTICO PIETRO SELVATICO PADOVA - VEDI ENTRTA CAP. 40187085	COMPETENZA	2024S095 - PNRR_M5C2I2.1_rig.urbana CONTRIBUTO STATO SISTEMAZIONE AREE ESTERNE LICEO ARTISTICO SELVATICO PADOVA	230.000,00
22800090 - NGEU LLPP EDP 2022/068 - PNRR_M5C2I3.1_cluster 1-2_sport - H95B22000060006 - Cittadella dello sport "Valsugana": campo rugby in erba naturale con tribuna, spogliatoi, campo da calcio e rugby in erba artificiale - Vedi E. Cap. 40158970	COMPETENZA	2024S119 - PNRR_M5C2I3.1_cluster 1-2_sport CONTRIB STATO RIGEN IMPIANTO SPORT CITTADELLA DELLO SPORT VALSUGANA	2.200.000,00
22800110 - NGEU LLPP EDP 2022/069 - PNRR_M5C2I3.1_cluster 1-2_sport - H93I22000150006 - Rigenerazione del palazzetto dello sport San Lazzaro - Vedi E. Cap. 40158980	COMPETENZA	2024S121 - PNRR_M5C2I3.1_cluster 1-2_sport CONTRIB STATO RIGENERAZIONE PALAZZETTO SPORT DI SAN LAZZARO	1.200.000,00
22800500 - LLPP VER 2023/001 Infrastrutturazione parchi comunali e orti urbani - FINANZIATO CON ALINEAZIONI PATRIMONIALI	COMPETENZA	2024A004 - DISMISSIONI PATRIMONIALI, ALIENAZIONE BENI MOBILI	50.000,00
22800500 - LLPP VER 2023/001 Infrastrutturazione parchi comunali e orti urbani - FINANZIATO CON ALINEAZIONI PATRIMONIALI	FPV STANZIAMENTO	2024A004 - DISMISSIONI PATRIMONIALI, ALIENAZIONE BENI MOBILI	50.000,00
22800550 - LLPP EDP 2023/002 Manutenzione straordinaria impianti elettrici e speciali degli edifici monumentali ed altri 2024 - FINANZIATO CON ALIENAZIONI	COMPETENZA	2024A004 - DISMISSIONI PATRIMONIALI, ALIENAZIONE BENI MOBILI	50.000,00
22800550 - LLPP EDP 2023/002 Manutenzione straordinaria impianti elettrici e speciali degli edifici monumentali ed altri 2024 - FINANZIATO CON ALIENAZIONI	FPV STANZIAMENTO	2024A004 - DISMISSIONI PATRIMONIALI, ALIENAZIONE BENI MOBILI	50.000,00
22800595 - LLPP EDP 2023/011 Manutenzione straordinaria impianti illuminazione d'emergenza anno 2024 - FINANZIATO CON ALIENAZIONI	COMPETENZA	2024A004 - DISMISSIONI PATRIMONIALI, ALIENAZIONE BENI MOBILI	50.000,00
22800595 - LLPP EDP 2023/011 Manutenzione straordinaria impianti illuminazione d'emergenza anno 2024 - FINANZIATO CON ALIENAZIONI	FPV STANZIAMENTO	2024A004 - DISMISSIONI PATRIMONIALI, ALIENAZIONE BENI MOBILI	50.000,00

22800617 - LLPP EDP 2023/017 Manutenzione straordinaria cabine 2024 - FINANZIATO CON ALIENAZIONI	COMPETENZA	2024A004 - DISMISSIONI PATRIMONIALI, ALIENAZIONE BENI MOBILI	50.000,00
22800623 - LLPP EDP 2023/023 Manutenzione straordinaria e rimozione barriere architettoniche edifici comunali in genere 2024 - FINANZIATO CON ALIENAZIONI PATRIMONIALI	COMPETENZA	2024A004 - DISMISSIONI PATRIMONIALI, ALIENAZIONE BENI MOBILI	50.000,00
22800623 - LLPP EDP 2023/023 Manutenzione straordinaria e rimozione barriere architettoniche edifici comunali in genere 2024 - FINANZIATO CON ALIENAZIONI PATRIMONIALI	FPV STANZIAMENTO	2024A004 - DISMISSIONI PATRIMONIALI, ALIENAZIONE BENI MOBILI	50.000,00
22800625 - LLPP EDP 2023/025 Manutenzione straordinaria coperture e facciate edifici comunali 2024 - FINANZIATO CON ALIENAZIONI PATRIMONIALI	COMPETENZA	2024A004 - DISMISSIONI PATRIMONIALI, ALIENAZIONE BENI MOBILI	50.000,00
22800625 - LLPP EDP 2023/025 Manutenzione straordinaria coperture e facciate edifici comunali 2024 - FINANZIATO CON ALIENAZIONI PATRIMONIALI	FPV STANZIAMENTO	2024A004 - DISMISSIONI PATRIMONIALI, ALIENAZIONE BENI MOBILI	50.000,00
22800627 - LLPP EDP 2023/027 Manutenzione straordinaria impianti di ascensore comunali 2024 - FINANZIATO CON ALIENAZIONI PATRIMONIALI	COMPETENZA	2024A004 - DISMISSIONI PATRIMONIALI, ALIENAZIONE BENI MOBILI	50.000,00
22800627 - LLPP EDP 2023/027 Manutenzione straordinaria impianti di ascensore comunali 2024 - FINANZIATO CON ALIENAZIONI PATRIMONIALI	FPV STANZIAMENTO	2024A004 - DISMISSIONI PATRIMONIALI, ALIENAZIONE BENI MOBILI	50.000,00
22800632 - LLPP EDP 2023/032 Riatto alloggi ERP - FINANZIATO CON ALIENAZIONI PATRIMONIALI	COMPETENZA	2024A004 - DISMISSIONI PATRIMONIALI, ALIENAZIONE BENI MOBILI	50.000,00
22800632 - LLPP EDP 2023/032 Riatto alloggi ERP - FINANZIATO CON ALIENAZIONI PATRIMONIALI	FPV STANZIAMENTO	2024A004 - DISMISSIONI PATRIMONIALI, ALIENAZIONE BENI MOBILI	50.000,00
22800634 - LLPP EDP 2023/036 Efficientemente energetico sostituzione serramenti - FINANZIATO CON ALIENAZIONI PATRIMONIALI	COMPETENZA	2024A004 - DISMISSIONI PATRIMONIALI, ALIENAZIONE BENI MOBILI	50.000,00
22800634 - LLPP EDP 2023/036 Efficientemente energetico sostituzione serramenti - FINANZIATO CON ALIENAZIONI PATRIMONIALI	FPV STANZIAMENTO	2024A004 - DISMISSIONI PATRIMONIALI, ALIENAZIONE BENI MOBILI	50.000,00
22800639 - LLPP EDP 2023/043 Manutenzione straordinaria e rimozione barriere architettoniche Cimiteri cittadini 2024 - FINANZIATO CON ALIENAZIONI OSSARI	COMPETENZA	2024A001 - ALIENAZIONE AVELLI, LOCULI E COLOMBARI	90.000,00
22800639 - LLPP EDP 2023/043 Manutenzione straordinaria e rimozione barriere architettoniche Cimiteri cittadini 2024 - FINANZIATO CON ALIENAZIONI OSSARI	FPV STANZIAMENTO	2024A001 - ALIENAZIONE AVELLI, LOCULI E COLOMBARI	90.000,00
22800642 - LLPP EDP 2023/046 Realizzazione nuovi ossari nei cimiteri cittadini 2024 - FINANZIATO CON ALIENAZIONI OSSARI	COMPETENZA	2024A001 - ALIENAZIONE AVELLI, LOCULI E COLOMBARI	75.000,00
22800642 - LLPP EDP 2023/046 Realizzazione nuovi ossari nei cimiteri cittadini 2024 - FINANZIATO CON ALIENAZIONI OSSARI	FPV STANZIAMENTO	2024A001 - ALIENAZIONE AVELLI, LOCULI E COLOMBARI	75.000,00
22800644 - LLPP EDP 2023/048 Manutenzione straordinaria e rimozione barriere architettoniche degli impianti sportivi cittadini - FINANZIATO CON ALIENAZIONI PATRIMONIALI	COMPETENZA	2024A004 - DISMISSIONI PATRIMONIALI, ALIENAZIONE BENI MOBILI	150.000,00
22800644 - LLPP EDP 2023/048 Manutenzione straordinaria e rimozione barriere architettoniche degli impianti sportivi cittadini - FINANZIATO CON ALIENAZIONI PATRIMONIALI	FPV STANZIAMENTO	2024A004 - DISMISSIONI PATRIMONIALI, ALIENAZIONE BENI MOBILI	150.000,00
22900015 - NGEU LLPP EPD 2022/078 PNRR_M5C2.1I1.3.2_ATS_STAZIONE_DI_POSTA - H64H22000160006 - Beni immobili - Vedi E. Cap. 40153210	COMPETENZA	2024S142 - PNRR_M5C2.1I1.3.2_ATS_STAZIONE_DI_POSTA CONTR MINISTERO LAVORO E POLITICHE SOCIALI	410.000,00
22900055 - NGEU PNRR_M5C2.1I1.3.1_ATS_HOUSING_FIRST - H64H22000130006 - Lavori di sistemazione area verde ex scuola Monte grappa - Vedi E. Cap. 40153220	COMPETENZA	2024S139 - PNRR_M5C2.1I1.3.1_ATS_HOUSING_FIRST CONTR MIN LAVORO E POLITICHE SOCIALI	76.941,34
23112400 - Contributi agli investimenti a Istituzioni Sociali Private - VEDI ENTRATA CAP. 40097900	COMPETENZA	2024O004 - 8% opere di culto - urbanizzazione secondaria 2021	139.968,00
23112405 - Realizzazione Sir 3 - VEDI ENTRATA CAP. 40120005	COMPETENZA	2024S039 - CONTRIBUTO DELLO STATO PER REALIZZAZIONE SIR 3	8.960.000,00
23112420 - Contributi agli investimenti a imprese controllate - VEDI ENTRATE CAP. 40120010	COMPETENZA	2024S064 - CONTRIBUTO MINISTERO FAVORE I COMUNI CAPOLUOGO PROVINCE AD ALTO INQUINAMENTO	20.574.433,00

23112435 - NGEU PNRR_M2C2I4.2_SIR2 - H94I19000130004 - Contributi agli investimenti a imprese controllate - REALIZZAZIONE SIR 2 - FINANZIATO CON FONDI DELLO STATO E NEXT GENERATION - Vedi E. Cap. 40153410-40153415	COMPETENZA	2024S112 - REALIZZAZIONE SIR 2 D.M. 464/2021	2.512.270,64
23112435 - NGEU PNRR_M2C2I4.2_SIR2 - H94I19000130004 - Contributi agli investimenti a imprese controllate - REALIZZAZIONE SIR 2 - FINANZIATO CON FONDI DELLO STATO E NEXT GENERATION - Vedi E. Cap. 40153410-40153415	COMPETENZA	2024S113 - PNRR_M2C2I4.2_SIR2 REALIZZAZIONE SIR 2 D.M. 448/2021	68.320.802,27
23112445 - NGEU PNRR_M2C2I4.4.1_bus - E99J220001280001 - Contributi agli investimenti a altre imprese partecipate - Vedi E. Cap. 40153435	COMPETENZA	2024S135 - PNRR_M2C2I4.4.1_bus CONTRIBUTO MIN INFR TRASPORTI DM 530/2021 ACQUISTO AUTOBUS ELETTRICI	7.674.095,25
23146130 - NGEU PNRR_M5C2.1I1.3.2_ATS_STAZIONE_DI_POSTA - H64H22000150006 - Contributi agli investimenti a Istituzioni Sociali Private - Vedi E. Cap. 40153215	COMPETENZA	2024S141 - PNRR_M5C2.1I1.3.2_ATS_STAZIONE_DI_POSTA CONTR MINISTERO LAVORO E POLITICHE SOCIALI	410.000,00
23233000 - NGEU PNRR_M5C2.1I1.1.2_ATS_AUTONOMIA_ANZIANI - H64H22000090006 - Contributi agli investimenti a Amministrazioni Locali - Vedi E. Cap. 40153200	COMPETENZA	2024S123 - PNRR_M5C2.1I1.1.2_ATS_AUTONOMIA_ANZIANI CONTR MIN LAV E POL SOC -AUTONOMIA ANZIANI NON AUTOSUFF	738.000,00
25437500 - Rimborsi in conto capitale a famiglie di somme non dovute o incassate in eccesso - Vedi E. Cap. 40095500 - 40098000	COMPETENZA	2024O003 - CONDONO EDILIZIO (D.L. 551/94)	200.000,00
<b>TOTALE COMPLESSIVO</b>			<b>134.120.155,94</b>

### Anno 2025 Entrate per finanziamento spese di investimento:

Fonti di finanziamento degli investimenti 2025	Importo
Alienazioni patrimoniali, immobili, mobili ecc	14.215.192,30
Oneri per concessioni edilizie	3.669.100,00
Entrate varie, contributi e/o trasferimenti.	119.384.420,19
Avanzo di amministrazione presunto	0,00
<b>Totale anno 2025</b>	<b>137.268.712,49</b>

N.B. se il capitolo è riportato due volte si deve intendere che l'importo riportato per la seconda volta riguarda la quota di FPV che viene trasferita all'anno successivo.

INVESTIMENTI ANNO 2025 SUDDIVISI PER CAPITOLO DI SPESA			
DESCRIZIONE	Caratteristica	FONTE DI FINANZIAMENTO	IMPORTO
22012200 - Beni immobili - VEDI ENTRATA CAP. 1010 - 960 - 1210	COMPETENZA	2025O003 - CONDONO EDILIZIO (D.L. 551/94)	531,14
22074815 - Altri beni materiali - Vedi E. Cap. 20012220	COMPETENZA	2025C338 - CONTRIBUTO DELLO STATO PER PROGETTO "SPAZIO GIOVANI"	14.000,00
22100000 - Beni immobili - VEDI ENTRATA CAP. 40097700	COMPETENZA	2025O005 - CONTRIBUTI STRAORD.ONERI DI URBANIZZAZIONE DPR 380	75.000,00
22100005 - Beni immobili - VEDI ENTRATA CAP. 40097700	COMPETENZA	2025O005 - CONTRIBUTI STRAORD.ONERI DI URBANIZZAZIONE DPR 380	75.000,00
22111600 - Beni immobili - VEDI ENTRATA CAP. 955-978-979-980	COMPETENZA	2025O002 - CONCESS. EDILIZIE PER ONERI URBANIZZAZIONE	50.000,00

22113700 - Beni immobili - VEDI E. CAP. 40095000 - 40097000 - 40097400 - 40099000 - 40100000	COMPETENZA	2025A003 - ALIENAZIONI AREE , ALLOGGI , AREE PEEP	671.877,00
22113710 - Beni immobili - VEDI ENTRATA CAP. 40099010	COMPETENZA	2025A008 - VENDITA ALLOGGI ERP LEGGE 560/1993	176.487,30
22113730 - Beni immobili - VEDI E. CAP. 40095020 - 40095030	COMPETENZA	2025A010 - PERMUTA AREE ED IMMOBILI	100.000,00
22116705 - Software - VEDI E. CAP. 40096000 - 40096005 - 40096010 - 40096015 - 40101000	COMPETENZA	2025A004 - DISMISSIONI PATRIMONIALI, ALIENAZIONE BENI MOBILI	1.620,08
22118900 - Incarichi professionali per la realizzazione di investimenti - FINANZIATA CON ONERI DI URBANIZZAZIONE	COMPETENZA	2025O003 - CONDONO EDILIZIO (D.L. 551/94)	50.000,00
22120000 - Altri beni materiali - VEDI ENTRATA CAP. 40157500	COMPETENZA	2025P022 - DONAZIONI OPERE DA PRIVATI (GIROCONTO)	200.000,00
22123450 - Software - VEDI ENTRATA CAP. 40104710	COMPETENZA	2025E001 - POR-FERS 2014-2020 SVILUPPO URBANO MY CITY	85.083,43
22123460 - Software - VEDI ENTRATA CAP. 40104705	COMPETENZA	2025E002 - POR-FERS 2014-2020 SVILUPPO URBANO MY DATA	75.629,71
22148200 - Impianti e macchinari - VEDI E. CAP. 40096500	COMPETENZA	2025A001 - ALIENAZIONE AVELLI, LOCULI E COLOMBARI	69.078,00
22189500 - Attrezzature - VEDI E. CAP. 40104500	COMPETENZA	2025R001 - CONTRIB. REG. INTERV. SOSTEGNO CENTRI ACCOGLIENZA	5.000,00
22190610 - Software - VEDI ENTRATA CAP. 40103800-20010110	COMPETENZA	2025S001 - CONTRIBUTO STATO PER ATTIVITA' SETTORE DEMOGRAFICI	10.000,00
22208625 - Beni immobili - VEDI ENTRATA CAP. 40098605	COMPETENZA	2025O001 - ONERI A SCOMPUTO	1.050.000,00
22223700 - Impianti e macchinari - VEDI E. CAP. 40114800	COMPETENZA	2025P004 - CONTRIBUTI PER VIOLAZIONI SU PUBBLICHE AFFISSIONI	30.000,00
22302680 - Incarichi professionali per la realizzazione di investimenti - FINANZIATO CON ONERI DI URBANIZZAZIONE	COMPETENZA	2025O002 - CONCESSIONI EDILIZIE PER ONERI URBANIZZAZIONE	450.000,00
22374410 - Beni immobili - VEDI ENTRATA CAP. 40098010	COMPETENZA	2025O007 - CONCESSIONI EDILIZIE-CONTR. STRAORD. EX ART. 16, c. 4,lett. d-ter) D.P.R. 380/2001	600.000,00
22500400 - LLPP EDP 2021/061 RESTAURO DEL SISTEMA BASTIONATO CINQUECENTESCO TRATTO MURARIO COMPRESO TRA IL BASTIONE ALICORNO ED BASTIONE SARACINESCA - FINANZIATO CON ALIENAZIONI PATRIMONIALI E CON CONTRIBUTI STATALI	COMPETENZA	2025O003 - CONDONO EDILIZIO (D.L. 551/94)	0,00
22501285 - LLPP EDP 2022/030 Manutenzione straordinaria impianti elettrici e speciali degli edifici monumentali e altri - FINANZIATO ALIENAZIONI E ONERI	COMPETENZA	2025O003 - CONDONO EDILIZIO (D.L. 551/94)	33.100,86
22501290 - LLPP EDP 2022/001 Manutenzione straordinaria impianti elettrici e speciali degli edifici civici e altri - FINANZIATO CON ONERI	COMPETENZA	2025O003 - CONDONO EDILIZIO (D.L. 551/94)	0,00
22501295 - LLPP EDP 2022/002 Manutenzione straordinaria impianti illuminazione d'emergenza - FINANZIATO CON ONERI	COMPETENZA	2025O003 - CONDONO EDILIZIO (D.L. 551/94)	0,00
22501300 - LLPP EDP 2022/003 Manutenzione straordinaria porte tagliafuoco e maniglioni antipanico edifici comunali e impianti sportivi - FINANZIATO CON ONERI	COMPETENZA	2025O003 - CONDONO EDILIZIO (D.L. 551/94)	0,00
22501305 - LLPP EDP 2022/022 Riqualficazione impianto illuminazione piscina pallanuoto Plebiscito e palazzetto dello sport Raciti - FINANZIATO CON ONERI	COMPETENZA	2025O003 - CONDONO EDILIZIO (D.L. 551/94)	0,00
22501310 - LLPP EDP 2022/004 Manutenzione straordinaria cabine - FINANZIATO CON ONERI	COMPETENZA	2025O003 - CONDONO EDILIZIO (D.L. 551/94)	0,00
22501315 - LLPP EDP 2022/031 Sostituzione torrette di potenza a scomparsa per distribuzione di energia presso le piazze Erbe e Frutta - FINANZIATO CON ONERI	COMPETENZA	2025O003 - CONDONO EDILIZIO (D.L. 551/94)	5.000,00
22501320 - LLPP EDP 2022/005 Manutenzione impianti elevatori - FINANZIATO CON ONERI	COMPETENZA	2025O003 - CONDONO EDILIZIO (D.L. 551/94)	67.500,00
22501325 - LLPP EDP 2022/006 Manutenzione presidi antincendio - FINANZIATO CON ONERI	COMPETENZA	2025O003 - CONDONO EDILIZIO (D.L. 551/94)	0,00
22501345 - LLPP EDP 2022/010 Manutenzione straordinaria coperture e facciate edifici comunali - FINANZIATO CON ONERI	COMPETENZA	2025O003 - CONDONO EDILIZIO (D.L. 551/94)	0,00

22501360 - LLPP EDP 2022/013 Manutenzione straordinaria ascensori comunali - FINANZIATO CON ONERI	COMPETENZA	2025O003 - CONDONO EDILIZIO (D.L. 551/94)	60.000,00
22501525 - LLPP EDP 2022/046 - Lavori di messa in sicurezza intradosso dei solai su edifici scolastici di ogni ordine e grado e asili nido - FINANZIATO CON ONERI	COMPETENZA	2025O003 - CONDONO EDILIZIO (D.L. 551/94)	0,00
22501580 - LLPP OPI 2022/006 - Riorganizzazione piazza Petrarca - FINANZIATO CON ONERI E CONTRIBUTI REGIONALI	COMPETENZA	2025O003 - CONDONO EDILIZIO (D.L. 551/94)	1.000,00
22501600 - LLPP OPI 2022/010 - Bonifica via Trieste ex Cledca - FINANZIATO CON ONERI	COMPETENZA	2025O003 - CONDONO EDILIZIO (D.L. 551/94)	125.000,00
22501610 - LLPP OPI 2022/012 - Manutenzione straordinaria pavimentazioni in asfalto della viabilità principale - FINANZIATO CON ONERI	COMPETENZA	2025O003 - CONDONO EDILIZIO (D.L. 551/94)	0,00
22130200 - LLPP OPI 2023/008 Nuovo tracciato stradale di Via Beato Araldo da Limena - FINANZIATO CON ONERI DI URBANIZZAZIONE	COMPETENZA	2025O003 - CONDONO EDILIZIO (D.L. 551/94)	640.000,00
22501650 - LLPP OPI 2022/020 - Manutenzione straordinaria e adeguamento normativo barriere metalliche - FINANZIATO CON ONERI	COMPETENZA	2025O003 - CONDONO EDILIZIO (D.L. 551/94)	47.000,00
22600005 - NGEU LLPP EDP 2021/136 - PNRR_M5C2I2.3_PinquaA - H97H21000320008 - RIQUALIFICAZIONE EDIFICIO EX CONI - (PROGRAMMA PINQUA A2)FINANZIATO CON CONTRIBUTO DELLO STATO, CONTRIBUTO DA PRIVATI E ONERI DI URBANIZZAZIONE	COMPETENZA	2025S108 - PNRR_M5C2I2.3_Pinqua A PROGRAMMA PINQUA-VEDI VINCOLO 2022P111 E VINCOLO 2022O002	1.037.000,00
22600005 - NGEU LLPP EDP 2021/136 - PNRR_M5C2I2.3_PinquaA - H97H21000320008 - RIQUALIFICAZIONE EDIFICIO EX CONI - (PROGRAMMA PINQUA A2)FINANZIATO CON CONTRIBUTO DELLO STATO, CONTRIBUTO DA PRIVATI E ONERI DI URBANIZZAZIONE	COMPETENZA	2025A004 - DISMISSIONI PATRIMONIALI, ALIENAZIONE BENI MOBILI	500.000,00
22600005 - NGEU LLPP EDP 2021/136 - PNRR_M5C2I2.3_PinquaA - H97H21000320008 - RIQUALIFICAZIONE EDIFICIO EX CONI - (PROGRAMMA PINQUA A2)FINANZIATO CON CONTRIBUTO DELLO STATO, CONTRIBUTO DA PRIVATI E ONERI DI URBANIZZAZIONE	COMPETENZA	2025P111 - PROGRAMMA PINQUA-VEDI VINCOLO 2024S108 E VINCOLO 2024O002	200.000,00
22600010 - NGEU LLPP EDP 2021/137 - PNRR_M5C2I2.3_PinquaA - H97H21000330008 - RESTAURO E RIQUALIFICAZIONE DELL'ISTITUTO EX CONFIGLIACHI - (PROGRAMMA PINQUA A3)FINANZIATO CON CONTRIBUTO DELLO STATO, CONTRIBUTO DA PRIVATI E ONERI DI URBANIZZAZIONE	COMPETENZA	2025S108 - PNRR_M5C2I2.3_Pinqua A PROGRAMMA PINQUA-VEDI VINCOLO 2022P111 E VINCOLO 2022O002	623.000,00
22600010 - NGEU LLPP EDP 2021/137 - PNRR_M5C2I2.3_PinquaA - H97H21000330008 - RESTAURO E RIQUALIFICAZIONE DELL'ISTITUTO EX CONFIGLIACHI - (PROGRAMMA PINQUA A3)FINANZIATO CON CONTRIBUTO DELLO STATO, CONTRIBUTO DA PRIVATI E ONERI DI URBANIZZAZIONE	COMPETENZA	2025A004 - DISMISSIONI PATRIMONIALI, ALIENAZIONE BENI MOBILI	50.000,00
22600010 - NGEU LLPP EDP 2021/137 - PNRR_M5C2I2.3_PinquaA - H97H21000330008 - RESTAURO E RIQUALIFICAZIONE DELL'ISTITUTO EX CONFIGLIACHI - (PROGRAMMA PINQUA A3)FINANZIATO CON CONTRIBUTO DELLO STATO, CONTRIBUTO DA PRIVATI E ONERI DI URBANIZZAZIONE	COMPETENZA	2025P111 - PROGRAMMA PINQUA-VEDI VINCOLO 2024S108 E VINCOLO 2024O002	150.000,00
22600050 - NGEU LLPP EDP 2021/145 - PNRR_M5C2I2.3_PinquaA - H99J21000300008 - MANUTENZ STRAORD CON EFFICIENTAMENTO ENERG. ALLOGGI ERP VIA SANTA CABRINI CIV. 1-2-3-4-5-6-7-8-9-10 (PROGRAMMA PINQUA A11) - FINANZIATO CONTRIBUTO STATO E CONTRIBUTO PRIVATI	COMPETENZA	2025S108 - PNRR_M5C2I2.3_Pinqua A PROGRAMMA PINQUA-VEDI VINCOLO 2022P111 E VINCOLO 2022O002	921.600,00
22600050 - NGEU LLPP EDP 2021/145 - PNRR_M5C2I2.3_PinquaA - H99J21000300008 - MANUTENZ STRAORD CON EFFICIENTAMENTO ENERG. ALLOGGI ERP VIA SANTA CABRINI CIV. 1-2-3-4-5-6-7-8-9-10 (PROGRAMMA PINQUA A11) - FINANZIATO CONTRIBUTO STATO E CONTRIBUTO PRIVATI	COMPETENZA	2025P111 - PROGRAMMA PINQUA-VEDI VINCOLO 2024S108 E VINCOLO 2024O002	358.400,00
22600100 - LLPP OPI 2023/005 Manutenzione straordinaria e rimozione barriere architettoniche delle pavimentazioni pedonali in asfalto(in lotti) - Finanziato con Alienazioni	COMPETENZA	2025A004 - DISMISSIONI PATRIMONIALI, ALIENAZIONE BENI MOBILI	800.000,00

22600105 - LLPP OPI 2023/003 Manutenzione straordinaria delle pavimentazioni stradali in asfalto della viabilità interquartiere e secondaria (in lotti) - Finanziato con Alienazioni	COMPETENZA	2025A004 - DIMISSIONI PATRIMONIALI, ALIENAZIONE BENI MOBILI	500.000,00
22600110 - LLPP OPI 2023/001 Manutenzione straordinaria delle pavimentazioni stradali in asfalto nella viabilità principale (in lotti) - Finanziato con Alienazioni	COMPETENZA	2025A004 - DIMISSIONI PATRIMONIALI, ALIENAZIONE BENI MOBILI	426.129,92
22600110 - LLPP OPI 2023/001 Manutenzione straordinaria delle pavimentazioni stradali in asfalto nella viabilità principale (in lotti) - Finanziato con Alienazioni	COMPETENZA	2025CK001 - SPESE IN C/CAPITALE VINCOLATE AD ENTRATE CORRENTI.	323.870,08
22600115 - LLPP EDP 2023/070 Manutenzione straordinaria illuminazione pubblica - Finanziato con Alienazioni	COMPETENZA	2025A004 - DIMISSIONI PATRIMONIALI, ALIENAZIONE BENI MOBILI	300.000,00
22600120 - LLPP EDP 2023/077 Risanamento conservativo delle pavimentazioni in pvc o similari deteriorati, su edifici scolastici di ogni ordine e grado e asili nido - palestre e scuole secondarie - Finanziato con Alienazioni	COMPETENZA	2025A004 - DIMISSIONI PATRIMONIALI, ALIENAZIONE BENI MOBILI	100.000,00
22600125 - LLPP EDP 2023 /076 Lavori di messa in sicurezza intradosso dei solari su edifici scolastici di ogni ordine e grado e asili nido - Finanziato con Alienazioni	COMPETENZA	2025A004 - DIMISSIONI PATRIMONIALI, ALIENAZIONE BENI MOBILI	100.000,00
22600135 - LLPP EDP 2023/074 Lavori di pitturazione interna ed esterna su edifici scolastici di ogni ordine e grado e asili nido - Finanziato con Alienazioni	COMPETENZA	2025A004 - DIMISSIONI PATRIMONIALI, ALIENAZIONE BENI MOBILI	300.000,00
22600145 - LLPP EDP 2023/067 Sistema bastionato cinquecentesco - manutenzione straordinaria - Finanziato con Alienazioni	COMPETENZA	2025A004 - DIMISSIONI PATRIMONIALI, ALIENAZIONE BENI MOBILI	200.000,00
22600150 - LLPP EDP 2023/065 Cappella degli Scrovegni: manutenzione straordinari impianti di monitoraggio ed impianti elettrici - Finanziato con Alienazioni	COMPETENZA	2025A004 - DIMISSIONI PATRIMONIALI, ALIENAZIONE BENI MOBILI	50.000,00
22800020 - NGEU LLPP OPI 2021/097 - PNRR_M5C2I2.1_rig.urbana - H91B21001700001 - MOBILITA' SOSTENIBILE ACCESSIBILITA' PALEOCOPA - VEDI ENTRATA CAP. 40187020	COMPETENZA	2025S082 - PNRR_M5C2I2.1_rig.urbana CONTRIBUTO STATO MOBILITA' SOSTENIBILE ACCESSIBILITA' PALEOCOPA	200.000,00
22800025 - NGEU LLPP OPI 2021/098 - PNRR_M5C2I2.1_rig.urbana - H91B21001710001 - MOBILITA' SOSTENIBILE BICIPOLITANA MURA SUD-TRATTO MANDRIA BASSANELLO - VEDI ENTRATA CAP. 40187025	COMPETENZA	2025S083 - PNRR_M5C2I2.1_rig.urbana CONTR. STATO MOBILITA' SOSTENIBILE BICIPOLITANA MURA SUD-MANDRIA BASSANELLO	500.000,00
22800045 - NGEU LLPP EDP 2021/102 - PNRR_M5C2I2.1_rig.urbana - H95F21000270001 - RESTAURO DELL'ALA NORD DEL CASTELLO DEI CARRARESI - VEDI ENTRATA CAP. 40187045-40158475	COMPETENZA	2025S087 - PNRR_M5C2I2.1_rig.urbana CONTRIBUTO STATO RESTAURO DELL'ALA NORD DEL CASTELLO DEI CARRARESI	2.100.000,00
22800090 - NGEU LLPP EDP 2022/068 - PNRR_M5C2I3.1_cluster 1-2_sport - H95B22000060006 - Cittadella dello sport "Valsugana": campo rugby in erba naturale con tribuna, spogliatoi, campo da calcio e rugby in erba artificiale - Vedi E. Cap. 40158970	COMPETENZA	2025S119 - PNRR_M5C2I3.1_cluster 1-2_sport CONTRIB STATO RIGEN IMPIANTO SPORT CITTADELLA DELLO SPORT VALSUGANA	1.000.000,00
22800110 - NGEU LLPP EDP 2022/069 - PNRR_M5C2I3.1_cluster 1-2_sport - H93I22000150006 - Rigenerazione del palazzetto dello sport San Lazzaro - Vedi E. Cap. 40158980	COMPETENZA	2025S121 - PNRR_M5C2I3.1_cluster 1-2_sport CONTRIB STATO RIGENERAZIONE PALAZZETTO SPORT DI SAN LAZZARO	750.000,00
22800505 - LLPP VER 2023/002 Parco Basso Isonzo - FINANZIATO CON ALIENAZIONI	COMPETENZA	2025A004 - DIMISSIONI PATRIMONIALI, ALIENAZIONE BENI MOBILI	300.000,00
22800515 - LLPP VER 2023/004 Rotatorie stradali: realizzazione e manutenzione straordinaria dell'arredo verde - FINANZIATO CON ALIENAZIONI	COMPETENZA	2025A004 - DIMISSIONI PATRIMONIALI, ALIENAZIONE BENI MOBILI	150.000,00
22800525 - LLPP VER 2023/006 Conservazione e riassetto del patrimonio arboreo urbano nelle aree verdi (in lotti)	COMPETENZA	2025A004 - DIMISSIONI PATRIMONIALI, ALIENAZIONE BENI MOBILI	800.000,00
22800530 - LLPP VER 2023/007 Interventi di riqualificazione aree a Parco - FINANZIATO CON ALIENAZIONI	COMPETENZA	2025A004 - DIMISSIONI PATRIMONIALI, ALIENAZIONE BENI MOBILI	200.000,00
22800535 - LLPP VER 2023/008 Sostituzione e messa a dimora di nuove alberature (in lotti) - FINANZIATO CON ALIENAZIONI	COMPETENZA	2025A004 - DIMISSIONI PATRIMONIALI, ALIENAZIONE BENI MOBILI	350.000,00

22800540 - LLPP VER 2023/009 Manutenzione straordinaria, ristrutturazione e incremento della sicurezza delle aree ludiche - FINANZIATO CON ALIENAZIONI	COMPETENZA	2025A004 - DIMISSIONI PATRIMONIALI, ALIENAZIONE BENI MOBILI	200.000,00
22800555 - LLPP EDP 2023/003 Manutenzione straordinaria impianti elettrici e speciali degli edifici monumentali ed altri 2025 - FINANZIATO CON ALIENAZIONI	COMPETENZA	2025A004 - DIMISSIONI PATRIMONIALI, ALIENAZIONE BENI MOBILI	100.000,00
22800565 - LLPP EDP 2023/005 Manutenzione straordinaria impianti elettrici e speciali degli edifici civici ed altri 2025 - FINANZIATO CON ALIENAZIONI	COMPETENZA	2025A004 - DIMISSIONI PATRIMONIALI, ALIENAZIONE BENI MOBILI	100.000,00
22800575 - LLPP EDP 2023/007 Manutenzione straordinaria impianti elettrici e speciali degli edifici scolastici e altri 2025 - FINANZIATO CON ALIENAZIONI	COMPETENZA	2025A004 - DIMISSIONI PATRIMONIALI, ALIENAZIONE BENI MOBILI	100.000,00
22800585 - LLPP EDP 2023/009 Manutenzione straordinaria impianti elettrici e speciali degli impianti sportivi e altri 2025 - FINANZIATO CON ALIENAZIONI	COMPETENZA	2025A004 - DIMISSIONI PATRIMONIALI, ALIENAZIONE BENI MOBILI	100.000,00
22800600 - LLPP EDP 2023/012 Manutenzione straordinaria impianti illuminazione d'emergenza anno 2025 - FINANZIATO CON ALIENAZIONI	COMPETENZA	2025A004 - DIMISSIONI PATRIMONIALI, ALIENAZIONE BENI MOBILI	100.000,00
22800605 - LLPP EDP 2023/013 Manutenzione straordinaria completamento prevenzione incendi scuola Ardigò-Mameli e altri edifici - FINANZIATO CON ALIENAZIONI	COMPETENZA	2025A004 - DIMISSIONI PATRIMONIALI, ALIENAZIONE BENI MOBILI	150.000,00
22800610 - LLPP EDP 2023/013 Adeguamento norme prevenzione incendi palestre scolastiche per uso extrascolastico - FINANZIATO CON ALIENAZIONI	COMPETENZA	2025A004 - DIMISSIONI PATRIMONIALI, ALIENAZIONE BENI MOBILI	300.000,00
22800615 - LLPP EDP 2023/015 Manutenzione straordinaria impianto elettrico Palazzo Gozzi piani 1 e 2 - FINANZIATO CON ALIENAZIONI	COMPETENZA	2025A004 - DIMISSIONI PATRIMONIALI, ALIENAZIONE BENI MOBILI	210.000,00
22800618 - LLPP EDP 2023/018 Manutenzione straordinaria cabine 2025 - FINANZIATO CON ALIENAZIONI	COMPETENZA	2025A004 - DIMISSIONI PATRIMONIALI, ALIENAZIONE BENI MOBILI	50.000,00
22800619 - LLPP EDP 2023/019 Adeguamento norme prevenzione incendi Palazzo Gozzi - FINANZIATO CON ALIENAZIONI	COMPETENZA	2025A004 - DIMISSIONI PATRIMONIALI, ALIENAZIONE BENI MOBILI	550.000,00
22800620 - LLPP EDP 2023/020 Rifacimento impianto spegnimento sala SIT Palazzo Sarpi - FINANZIATO CON ALIENAZIONI	COMPETENZA	2025A004 - DIMISSIONI PATRIMONIALI, ALIENAZIONE BENI MOBILI	65.000,00
22800621 - LLPP EDP 2023/021 Sostituzione torrette di potenza a scomparsa per distribuzione di energia presso le piazze Erbe e Frutta - FINANZIATO CON ALIENAZIONI	COMPETENZA	2025A004 - DIMISSIONI PATRIMONIALI, ALIENAZIONE BENI MOBILI	35.000,00
22800624 - LLPP EDP 2023/024 Manutenzione straordinaria e rimozione barriere architettoniche edifici comunali in genere 2025 - FINANZIATO CON ALIENAZIONI PATRIMONIALI	COMPETENZA	2025A004 - DIMISSIONI PATRIMONIALI, ALIENAZIONE BENI MOBILI	250.000,00
22800626 - LLPP EDP 2023/026 Manutenzione straordinaria coperture e facciate edifici comunali 2025 - FINANZIATO CON ALIENAZIONI PATRIMONIALI	COMPETENZA	2025A004 - DIMISSIONI PATRIMONIALI, ALIENAZIONE BENI MOBILI	200.000,00
22800628 - LLPP EDP 2023/028 Manutenzione straordinaria impianti di ascensore comunali 2025 - FINANZIATO CON ALIENAZIONI PATRIMONIALI	COMPETENZA	2025A004 - DIMISSIONI PATRIMONIALI, ALIENAZIONE BENI MOBILI	100.000,00
22800630 - LLPP EDP 2023/030 Efficientamento energetico sedi comunali - FINANZIATO CON ALIENAZIONI PATRIMONIALI	COMPETENZA	2025A004 - DIMISSIONI PATRIMONIALI, ALIENAZIONE BENI MOBILI	150.000,00
22800631 - LLPP EDP 2023/031 Riqualificazione sala polivalente Valeri - FINANZIATO CON ALIENAZIONI PATRIMONIALI	COMPETENZA	2025A004 - DIMISSIONI PATRIMONIALI, ALIENAZIONE BENI MOBILI	135.000,00
22800632 - LLPP EDP 2023/032 Riatto alloggi ERP - FINANZIATO CON ALIENAZIONI PATRIMONIALI	COMPETENZA	2025A004 - DIMISSIONI PATRIMONIALI, ALIENAZIONE BENI MOBILI	100.000,00
22800633 - LLPP EDP 2023/035 Recupero manti di copertura e impermeabilizzazione coperture e terrazze - FINANZIATO CON ALIENAZIONI PATRIMONIALI	COMPETENZA	2025A004 - DIMISSIONI PATRIMONIALI, ALIENAZIONE BENI MOBILI	200.000,00



22800634 - LLPP EDP 2023/036 Efficientamento energetico sostituzione serramenti - FINANZIATO CON ALIENAZIONI PATRIMONIALI	COMPETENZA	2025A004 - DISMISSIONI PATRIMONIALI, ALIENAZIONE BENI MOBILI	200.000,00
22800635 - LLPP EDP 2023/038 Messa a norma impianti alloggi ERP - FINANZIATO CON ALIENAZIONI PATRIMONIALI	COMPETENZA	2025A004 - DISMISSIONI PATRIMONIALI, ALIENAZIONE BENI MOBILI	195.000,00
22800640 - LLPP EDP 2023/044 Manutenzione straordinaria e rimozione barriere architettoniche CIMITERI CITTADINI 2025 - FINANZIATO CON ALIENAZIONI OSSARI	COMPETENZA	2025A001 - ALIENAZIONE AVELLI, LOCULI E COLOMBARI	180.000,00
22800643 - LLPP EDP 2023/047 Realizzazione nuovi ossari nei cimiteri cittadini 2023 - FINANZIATO CON ALIENAZIONI OSSARI	COMPETENZA	2025A001 - ALIENAZIONE AVELLI, LOCULI E COLOMBARI	150.000,00
22800644 - LLPP EDP 2023/048 Manutenzione straordinaria e rimozione barriere architettoniche degli impianti sportivi cittadini - FINANZIATO CON ALIENAZIONI PATRIMONIALI	COMPETENZA	2025A004 - DISMISSIONI PATRIMONIALI, ALIENAZIONE BENI MOBILI	100.000,00
22800645 - LLPP EDP 2023/051 Adeguamento degli impianti sportivi cittadini per l'ottenimento del certificato di prevenzione incendi - FINANZIATO CON ALIENAZIONI PATRIMONIALI	COMPETENZA	2025A004 - DISMISSIONI PATRIMONIALI, ALIENAZIONE BENI MOBILI	200.000,00
22800646 - LLPP EDP 2023/053 Adeguamento energetico degli impianti sportivi cittadini: palestra Cà Rasi - FINANZIATO CON ALIENAZIONI PATRIMONIALI	COMPETENZA	2025A004 - DISMISSIONI PATRIMONIALI, ALIENAZIONE BENI MOBILI	400.000,00
22800647 - LLPP EDP 2023/054 Adeguamento energetico degli impianti sportivi cittadini: palestra Gozzano - FINANZIATO CON ALIENAZIONI PATRIMONIALI	COMPETENZA	2025A004 - DISMISSIONI PATRIMONIALI, ALIENAZIONE BENI MOBILI	400.000,00
22800648 - LLPP EDP 2023/055 Adeguamento energetico degli impianti sportivi cittadini: palestra Piazza Azzurri d'Itali - FINANZIATO CON ALIENAZIONI PATRIMONIALI	COMPETENZA	2025A004 - DISMISSIONI PATRIMONIALI, ALIENAZIONE BENI MOBILI	400.000,00
22800649 - LLPP EDP 2023/056 Adeguamento energetico degli impianti sportivi cittadini: palestra Raciti - FINANZIATO CON ALIENAZIONI PATRIMONIALI	COMPETENZA	2025A004 - DISMISSIONI PATRIMONIALI, ALIENAZIONE BENI MOBILI	500.000,00
22800650 - LLPP EDP 2023/057 Adeguamento energetico degli impianti spogliatoi dei campi da calcio: Luisari - FINANZIATO CON ALIENAZIONI PATRIMONIALI	COMPETENZA	2025A004 - DISMISSIONI PATRIMONIALI, ALIENAZIONE BENI MOBILI	150.000,00
22800651 - LLPP EDP 2023/052 Riqualificazione del complesso sportivo in Via del Plebiscito - FINANZIATO CON ALIENAZIONI PATRIMONIALI	COMPETENZA	2025A004 - DISMISSIONI PATRIMONIALI, ALIENAZIONE BENI MOBILI	500.000,00
22800652 - LLPP EDP 2023/058 Manutenzione straordinaria impianti meccanici - FINANZIATO CON ALIENAZIONI PATRIMONIALI	COMPETENZA	2025A004 - DISMISSIONI PATRIMONIALI, ALIENAZIONE BENI MOBILI	300.000,00
22800653 - LLPP EDP 2023/060 Manutenzione straordinaria e rimozione barriere architettoniche edifici monumentali - FINANZIATO CON ALIENAZIONI PATRIMONIALI	COMPETENZA	2025A004 - DISMISSIONI PATRIMONIALI, ALIENAZIONE BENI MOBILI	300.000,00
22800655 - LLPP EDP 2023/063 Manutenzioni straordinarie ed adeguamento impianti San Gaetano e Teatro Verdi - FINANZIATO CON ALIENAZIONI PATRIMONIALI	COMPETENZA	2025A004 - DISMISSIONI PATRIMONIALI, ALIENAZIONE BENI MOBILI	100.000,00
22800656 - LLPP EDP 2023/064 Restauro del primo piano di Palazzo Angeli e messa a norma antincendio - FINANZIATO CON ALIENAZIONI PATRIMONIALI	COMPETENZA	2025A004 - DISMISSIONI PATRIMONIALI, ALIENAZIONE BENI MOBILI	500.000,00
22800657 - LLPP OPI 2023/007 Manutenzione straordinaria delle pavimentazioni in materiale lapideo - Finanziato con Alienazioni	COMPETENZA	2025A004 - DISMISSIONI PATRIMONIALI, ALIENAZIONE BENI MOBILI	300.000,00
23112400 - Contributi agli investimenti a Istituzioni Sociali Private - VEDI ENTRATA CAP. 40097900	COMPETENZA	2025O004 - 8% opere di culto - urbanizzazione secondaria 2021	139.968,00
23112405 - Realizzazione Sir 3 - VEDI ENTRATA CAP. 40120005	COMPETENZA	2025S039 - CONTRIBUTO DELLO STATO PER REALIZZAZIONE SIR 3	3.668.000,00
23112435 - NGEU PNRR_M2C2I4.2_SIR2 - H94I19000130004 - Contributi agli investimenti a imprese controllate - REALIZZAZIONE SIR 2 - FINANZIATO CON FONDI DELLO STATO E NEXT GENERATION - Vedi E. Cap. 40153410-40153415	COMPETENZA	2025S112 - REALIZZAZIONE SIR 2 D.M. 464/2021	40.682.059,21

23112435 - NGEU PNRR_M2C2I4.2_SIR2 - H94I19000130004 - Contributi agli investimenti a imprese controllate - REALIZZAZIONE SIR 2 - FINANZIATO CON FONDI DELLO STATO E NEXT GENERATION - Vedi E. Cap. 40153410-40153415	COMPETENZA	2025S113 - PNRR_M2C2I4.2_SIR2 REALIZZAZIONE SIR 2 D.M. 448/2021	65.712.777,76
23233000 - NGEU PNRR_M5C2.1I1.1.2_ATS_AUTONOMIA_ANZIANI - H64H22000090006 - Contributi agli investimenti a Amministrazioni Locali - Vedi E. Cap. 40153200	COMPETENZA	2025S123 - PNRR_M5C2.1I1.1.2_ATS_AUTONOMIA_ANZIANI CONTR MIN LAV E POL SOC -AUTONOMIA ANZIANI NON AUTOSUFF	738.000,00
25437500 - Rimborsi in conto capitale a famiglie di somme non dovute o incassate in eccesso - Vedi E. Cap. 40095500 - 40098000	COMPETENZA	2025O003 - CONDONO EDILIZIO (D.L. 551/94)	200.000,00
<b>TOTALE COMPLESSIVO</b>			<b>137.268.712,49</b>

## 14 - INVESTIMENTI FINANZIATI CON IL FONDO PLURIENNALE VINCOLATO

Gli investimenti finanziati nel 2023 con il Fondo Pluriennale Vincolato attivato negli anni precedenti, la cui copertura è costituita da entrate già accertate, **alla data di redazione della presente nota** Integrativa sono così dettagliati:

CAPITOLO	FONTE DI FINANZIAMENTO	IMPORTO
22103725 - Attrezzature - VEDI E. CAP. 40096000 - 40096005 - 40096010 - 40101000 - 40096015	2022A004 - DISMISSIONI PATRIMONIALI, ALIENAZIONE BENI MOBILI	2.220,40
22116600 - Mezzi di trasporto ad uso civile, di sicurezza e ordine pubblico - VEDI E. CAP. 40096000 - 40096005 - 40096010 - 40096015 - 40101000 - AVANZO PER INVESTIMENTI E AVANZO LIBERO	2022CK001 - SPESE IN C/CAPITALE VINCOLATE AD ENTRATE CORRENTI.	36.628,55
22116630 - Mobili e arredi	2022A004 - DISMISSIONI PATRIMONIALI, ALIENAZIONE BENI MOBILI	5.163,76
22186845 - Incarichi professionali per la realizzazione di investimenti - VEDI ENTRATA CAP. 40158620	2022V0154 - 2021S076 - CONTRIB. MIN. INFRASTRUTTURE E TRASPORTI FONDO PROGETTAZIONE OPERE D.M. 171/2019 E 594	60.902,32
22200985 - NGEU LLPP OPI 2020/043 - PNRR_M2C4I2.2_LAMINAZIONE_BUR - H97B20006310001 - "Intervento preventivo in aree a elevato rischio idraulico - Realizzazione invasi di laminazione bacino Brusegana - C.so Australia" - VEDI ENTRATA CAP. 40159300	2022S069 - PNRR_M2C4I2.2-B_ponti.viadotti CONTRIBUTO STATO L. 145/2018-INTERVENTI MANUTENTIVI PONTI IN MURATURA	490.000,00
22201005 - NGEU LLPP OPI 2020/047 - PNRR_M2C4I2.2-B_ponti.viadotti - H97H20001080001 - Manut Straord strade messa in sic. di tratti di viabilità - ripristino sostituz. giunti ponti e cavalcavia con messa in sicurezza idraulica impalcati- V. E. CAP. 40159325	2022S072 - PNRR_M2C4I2.2-B_ponti.viadotti CONTRIB. L.145/2018-SOST. GIUNTI PONTI-CAVALCAVIA MESSA IN SICUREZZA	280.000,00
22201025 - LLPP EDP 2021/111 Ristrutturazione ed ampliamento asilo nido Scricciolo di via Bajardi, 3 - Vedi E. Cap. 40156825	2022S099 - CONTRIBUTO DELLO STATO PER RISTRUTTURAZIONE E AMPLIAMENTO ASILO NIDO SCRICCIOLO	350.000,00
22232600 - Attrezzature	2022CK001 - SPESE IN C/CAPITALE VINCOLATE AD ENTRATE CORRENTI.	44.606,20
22235200 - Impianti e macchinari - VEDI E. CAP. 40096000 - 40096005 - 40101000	2016A004 - DISMISSIONI PATRIMONIALI, ALIENAZIONE BENI MOBILI	5.978,00
22298105 - Incarichi professionali per la realizzazione di investimenti	2022V0142 - 2019O003 - CONDONO EDILIZIO (D.L. 551/94)	166.226,00
22386220 - Mobili e arredi	2022A004 - DISMISSIONI PATRIMONIALI, ALIENAZIONE BENI MOBILI	4.690,03
22387725 - LLPP EDP 2021/117 LAVORI DI CONDIZIONAMENTO NEGLI ASILI NIDO	2022S106 - CONTRIBUTO STATO PER REALIZZAZIONE IMPIANTI DI CLIMATIZZAZIONE SU ASILI NIDO	125.000,00
22500355 - LLPP EDP 2021/053 CASTELLO CARRARESI - RESTAURO ALA EST - FINANZIATO CON CONTRIBUTI STATALI	2022S052 - CONTRIBUTO DELLO STATO CASTELLO CARRARESI ALA EST	1.300.000,00

22500360 - LLPP EDP 2021/053 CASTELLO CARRARESI - RESTAURO ALA EST - FINANZIATO CON CONTRIBUTI DA PRIVATI	2022P054 - CONTRIBUTO DA PRIVATI PER CASTELLO CARRARESI	1.250.000,00
22500400 - LLPP EDP 2021/061 RESTAURO DEL SISTEMA BASTIONATO CINQUECENTESCO TRATTO MURARIO COMPRESO TRA IL BASTIONE ALICORNO ED BASTIONE SARACINESCA - FINANZIATO CON ALIENAZIONI PATRIMONIALI E CON CONTRIBUTI STATALI	2022O003 - CONDONO EDILIZIO (D.L. 551/94)	100.000,00
22500400 - LLPP EDP 2021/061 RESTAURO DEL SISTEMA BASTIONATO CINQUECENTESCO TRATTO MURARIO COMPRESO TRA IL BASTIONE ALICORNO ED BASTIONE SARACINESCA - FINANZIATO CON ALIENAZIONI PATRIMONIALI E CON CONTRIBUTI STATALI	2022P099 - CONTRIB PRIVATI RESTAURO SISTEMA BASTIONATO CINQUECENTESCO TRA BASTIONE ALICORNO E SARACINESCA	1.000.000,00
22500725 - LL PP EDP 2021/091 - Ristrutturazione e ampliamento per ricavo nuova sezione scuola infanzia e nido integrato Magò di Oz - Vedi E. Cap. 40156820	2022S096 - CONTRIBUTO STATO RISTRUTTURAZ. AMPLIAMENTO NUOVA SEZIONE SCUOLA INFANZIA E NIDO INTEGRATO MAGO DI OZ	600.000,00
22501270 - LLPP VER 2022/013 Ampliamento del Parco Iris - 2° lotto - FINANZIATO CON CONTRIBUTI STATALI	2022S102 - CONTRIBUTO DELLO STATO AMPLIAMENTO PARCO IRIS	1.250.000,00
22501275 - LLPP VER 2022/014 Realizzazione del Parco della Guizza - FINANZIATO CON CONTRIBUTI STATALI	2022S103 - CONTRIBUTO DELLO STATO REALIZZAZIONE PARCO DELLA GUIZZA	1.500.000,00
22501280 - LLPP VER 2022/015 Manutenzione straordinaria, ristrutturazione e incremento della sicurezza delle aree ludiche - FINANZIATO CON CONTRIBUTI STATALI	2022S104 - CONTRIBUTO DELLO STATO MANUT. RISTRUT. AREE LUDICHE	1.500.000,00
22501290 - LLPP EDP 2022/001 Manutenzione straordinaria impianti elettrici e speciali degli edifici civici e altri - FINANZIATO CON ONERI	2022O003 - CONDONO EDILIZIO (D.L. 551/94)	50.000,00
22501320 - LLPP EDP 2022/005 Manutenzione impianti elevatori - FINANZIATO CON ONERI	2022O003 - CONDONO EDILIZIO (D.L. 551/94)	67.500,00
22501325 - LLPP EDP 2022/006 Manutenzione presidi antincendio - FINANZIATO CON ONERI	2022O003 - CONDONO EDILIZIO (D.L. 551/94)	50.000,00
22501345 - LLPP EDP 2022/010 Manutenzione straordinaria coperture e facciate edifici comunali - FINANZIATO CON ONERI	2022O003 - CONDONO EDILIZIO (D.L. 551/94)	50.000,00
22501360 - LLPP EDP 2022/013 Manutenzione straordinaria ascensori comunali - FINANZIATO CON ONERI	2022O003 - CONDONO EDILIZIO (D.L. 551/94)	60.000,00
22501380 - LLPP EDP 2022/017 Risanamento conservativo di n. 5 alloggi siti in via Armistizio civ. 243 - FINANZIATO CON CONTRIBUTI REGIONALI	2022R039 - CONTRIBUTO REGIONE RISANAMENTO CONSERVATIVO ALLOGGI VIA ARMISTIZIO N. 243	125.000,00
22501525 - LLPP EDP 2022/046 - Lavori di messa in sicurezza intradosso dei solai su edifici scolastici di ogni ordine e grado e asili nido - FINANZIATO CON ONERI	2022O003 - CONDONO EDILIZIO (D.L. 551/94)	50.000,00
22501545 - LLPP EDP 2022/050 - Realizzazione di impianti di climatizzazione su asili nido e scuole infanzia - Climatizzazione su asili nido - FINANZIATO CON CONTRIBUTI PRIVATI	2022P107 - CONTRIBUTO PRIVATI PER REALIZZAZIONE IMPIANTI CLIMATIZZAZIONE ASILI NIDO E SCUOLE INFANZIA	280.000,00
22501590 - LLPP OPI 2022/008 - Nuove rotatorie al confine con Ponte San Nicolò: via Piovese - via Pizzamano - Via A. Da Rio - via Cavour - Ponte san Nicolò - FINANZIATO CON CONTRIBUTI COMUNALI	2022P108 - CONTRIBUTI PRIVATI NUOVE ROTATORIE AL CONFINE PONTE SAN NICOLÒ'-VIA PIOVESE-PIZZAMANO-DA RIO- CAVOUR	125.000,00
22501610 - LLPP OPI 2022/012 - Manutenzione straordinaria pavimentazioni in asfalto della viabilità principale - FINANZIATO CON ONERI	2022O003 - CONDONO EDILIZIO (D.L. 551/94)	60.000,00
22800000 - NGEU LLPP OPI 2021/093 - PNRR_M5C2I2.1_rig.urbana - H91B21001660001 - MOBILITA' SOSTENIBILE BICIPOLITANA MURA NORD - VEDI ENTRATA CAP. 40187000	2022S078 - PNRR_M5C2I2.1_rig.urbana CONTRIBUTO STATO MOBILITA' SOSTENIBILE BICIPOLITANA MURA NORD	70.000,00
22800005 - NGEU LLPP OPI 2021/094 - PNRR_M5C2I2.1_rig.urbana - H91B21001670001- MOBILITA' SOSTENIBILE BICIPOLITANA MURA OVEST - VEDI ENTRATA CAP. 40187005	2022S079 - PNRR_M5C2I2.1_rig.urbana CONTRIBUTO STATO MOBILITA' SOSTENIBILE BICIPOLITANA MURA OVEST	80.000,00
22800010 - NGEU LLPP OPI 2021/095 - PNRR_M5C2I2.1_rig.urbana - H91B21001680001 - MOBILITA' SOSTENIBILE BICIPOLITANA 4 CHIESANUOVA - VEDI ENTRATA CAP. 40187010	2022S080 - PNRR_M5C2I2.1_rig.urbana CONTRIBUTO STATO MOBILITA' SOSTENIBILE BICIPOLITANA 4 CHIESANUOVA	50.000,00

22800015 - NGEU LLPP OPI 2021/096 - PNRR_M5C2I2.1_rig.urbana - H91B21001690001 - MOBILITA' SOSTENIBILE BICIPOLITANA 5 COLLI - VEDI ENTRATA CAP. 40187015	2022S081 - PNRR_M5C2I2.1_rig.urbana CONTRIBUTO STATO MOBILITA' SOSTENIBILE BICIPOLITANA 5 COLLI	70.000,00
22800020 - NGEU LLPP OPI 2021/097 - PNRR_M5C2I2.1_rig.urbana - H91B21001700001 - MOBILITA' SOSTENIBILE ACCESSIBILITA' PALEOCOPA - VEDI ENTRATA CAP. 40187020	2022V0146 - 2016PM03 - SANZIONI CDS ANNO 2016: LETTERA C 25,00%	210.000,00
22800020 - NGEU LLPP OPI 2021/097 - PNRR_M5C2I2.1_rig.urbana - H91B21001700001 - MOBILITA' SOSTENIBILE ACCESSIBILITA' PALEOCOPA - VEDI ENTRATA CAP. 40187020	2022S082 - PNRR_M5C2I2.1_rig.urbana CONTRIBUTO STATO MOBILITA' SOSTENIBILE ACCESSIBILITA' PALEOCOPA	109.254,91
22800025 - NGEU LLPP OPI 2021/098 - PNRR_M5C2I2.1_rig.urbana - H91B21001710001 - MOBILITA' SOSTENIBILE BICIPOLITANA MURA SUD-TRATTO MANDRIA BASSANELLO - VEDI ENTRATA CAP. 40187025	2022S083 - PNRR_M5C2I2.1_rig.urbana CONTR. STATO MOBILITA' SOSTENIBILE BICIPOLITANA MURA SUD-MANDRIA BASSANELLO	210.000,00
22800030 - NGEU LLPP OPI 2021/099 - PNRR_M5C2I2.1_rig.urbana - H91B21001720001 - MOBILITA' SOSTENIBILE RIQUALIFICAZIONE 58° FANTERIA - VEDI ENTRATA CAP. 40187030	2022S084 - PNRR_M5C2I2.1_rig.urbana CONTRIBUTO STATO MOBILITA' SOSTENIBILE RIQUALIFICAZIONE 58° FANTERIA	85.000,00
22800035 - NGEU LLPP OPI 2021/100 - PNRR_M5C2I2.1_rig.urbana - H91B21001730001 - MOBILITA' SOSTENIBILE BICIPOLITANA SUD-EST - VEDI ENTRATA CAP. 40187035	2022S085 - PNRR_M5C2I2.1_rig.urbana CONTRIBUTO STATO MOBILITA' SOSTENIBILE BICIPOLITANA SUD-EST	95.000,00
22800040 - NGEU LLPP OPI 2021/101 - PNRR_M5C2I2.1_rig. urbana - H91B21001740001 - MOBILITA' SOSTENIBILE RIQUALIFICAZ. PONTECORVO-BICIPOLITANA 12a FACCIOLATI - VEDI ENTRATA CAP. 40187040	2022S086 - PNRR_M5C2I2.1_rig. urbana CONTR.STATO MOBILITA' SOST. RIQUALIF. PONTECORVO- BICIPOLITANA 12aFACCIOLATI	75.000,00
22800045 - NGEU LLPP EDP 2021/102 - PNRR_M5C2I2.1_rig.urbana - H95F21000270001 - RESTAURO DELL'ALA NORD DEL CASTELLO DEI CARRARESI - VEDI ENTRATA CAP. 40187045-40158475	2022V0143 - 2020O003 - CONDONO EDILIZIO (D.L. 551/94)	300.000,00
22800045 - NGEU LLPP EDP 2021/102 - PNRR_M5C2I2.1_rig.urbana - H95F21000270001 - RESTAURO DELL'ALA NORD DEL CASTELLO DEI CARRARESI - VEDI ENTRATA CAP. 40187045-40158475	2022S087 - PNRR_M5C2I2.1_rig.urbana CONTRIBUTO STATO RESTAURO DELL'ALA NORD DEL CASTELLO DEI CARRARESI	372.763,45
22800050 - NGEU LLPP EDP 2021/090 - PNRR_M5C2I2.1_rig.urbana - H91B21001630001 - COSTRUZIONE AULA POLIVALENTE C/O SCUOLA PRIMARIA LOMBARDO RADICE VIA CIAMICIAN N. 3 - VEDI ENTRATA CAP. 40187050	2022V0143 - 2020O003 - CONDONO EDILIZIO (D.L. 551/94)	50.000,00
22800050 - NGEU LLPP EDP 2021/090 - PNRR_M5C2I2.1_rig.urbana - H91B21001630001 - COSTRUZIONE AULA POLIVALENTE C/O SCUOLA PRIMARIA LOMBARDO RADICE VIA CIAMICIAN N. 3 - VEDI ENTRATA CAP. 40187050	2022S088 - PNRR_M5C2I2.1_rig. urbana CONTRIB.STATO COSTRUZ. AULA POLIVALENTE C/O SCUOLA PRIMARIA LOMBARDO RADICE	50.000,00
22800055 - NGEU LLPP EDP 2021/103 - PNRR_M5C2I2.1_rig.urbana - H97H21000770001 - PALAGHIACCIO PLEBISCITO-COMPLETAMENTO DEL PRIMO PIANO-VEDI ENTRATA CAP. 40187055	2022V0143 - 2020O003 - CONDONO EDILIZIO (D.L. 551/94)	50.000,00
22800055 - NGEU LLPP EDP 2021/103 - PNRR_M5C2I2.1_rig.urbana - H97H21000770001 - PALAGHIACCIO PLEBISCITO-COMPLETAMENTO DEL PRIMO PIANO-VEDI ENTRATA CAP. 40187055	2022S089 - PNRR_M5C2I2.1_rig. urbana CONTRIBUTO STATO PALAGHIACCIO PLEBISCITO- COMPLETAM. PRIMO PIANO	13.458,54
22800060 - NGEU LLPP EDP 2021/104 - PNRR_M5C2I2.1_rig.urbana - H91B21001640001 - NUOVO CAMPO IN ERBA ARTIFICIALE "SACRA FAMIGLIA"-VEDI ENTRATA CAP. 40187060	2022S090 - PNRR_M5C2I2.1_rig.urbana CONTRIBUTO STATO NUOVO CAMPO IN ERBA ARTIFICIALE "SACRA FAMIGLIA"	33.408,00
22800065 - NGEU LLPP EDP 2021/105 - PNRR_M5C2I2.1_rig.urbana - H91B21001650001 - ATTIVITA' SPORTIVA ALL' APERTO IN QUARTIERE PIASTRE POLIVALENTI - VEDI ENTRATA CAP. 40187065	2022S091 - PNRR_M5C2I2.1_rig.urbana CONTRIBUTO STATO ATTIVITA' SPORTIVA ALL'APERTO PIASTRE POLIVALENTI	50.000,00

22800070 - NGEU LLPP EDP 2021/106 - PNRR_M5C2I2.1_rig.urbana - H97H21000780001 - RISTRUTTURAZIONE FABBRICATO ERP 6 ALLOGGI VIA PIZZAMANO - VEDI ENTRTA CAP. 40187070	2022S092 - PNRR_M5C2I2.1_rig.urbana CONTRIBUTO STATO RISTRUTTURAZIONE FABBRICATO ERP 6 ALLOGGI V. PIZZAMANO	66.000,00
22800075 - NGEU LLPP EDP 2021/107 - PNRR_M5C2I2.1_rig.urbana - H97H21000790001 - RISTRUTTURAZIONE 3 ALLOGGI ERP VIA BOYLE CIV.2 VIA CURIE CIV. 25 E 28 A PADOVA - VEDI ENTRTA CAP. 40187075	2022S093 - PNRR_M5C2I2.1_rig.urbana CONTRIBUTO STATO RISTRUT. 3 ALLOGGI ERP VIA BOYLE CIV.2 E CURIE CIV. 25-28	39.000,00
22800080 - NGEU LLPP VER 2021/108 - PNRR_M5C2I2.1_rig.urbana - H97H21000800001 - RIQUALIFICAZIONE ED AMPLIAMENTO PARCO IRIS PRIMO STRALCIO - VEDI ENTRATA CAP. 40187080	2022S094 - PNRR_M5C2I2.1_rig.urbana CONTRIBUTO STATO RIQUALIFICAZIONE ED AMPLIAMENTO PARCO IRIS PRIMO STRALCIO	174.000,00
22800085 - NGEU LLPP EDP 2021/109 - PNRR_M5C2I2.1_rig.urbana - H98I21000660001 - SISTEMAZIONE AREE ESTERNE LICEO ARTISTICO PIETRO SELVATICO PADOVA - VEDI ENTRTA CAP. 40187085	2022S095 - PNRR_M5C2I2.1_rig.urbana CONTRIBUTO STATO SISTEMAZIONE AREE ESTERNE LICEO ARTISTICO SELVATICO PADOVA	16.535,12
22800160 - Interventi per la sicurezza stradale via Armistizio e via Vigonovese - Vedi E. Cap. 40103810	2022V0151 - 2017PM03 - SANZIONI CDS ANNO 2016: LETTERA C 25,00%	224.920,45
22800160 - Interventi per la sicurezza stradale via Armistizio e via Vigonovese - Vedi E. Cap. 40103810	2022V0151 - 2017PM03 - SANZIONI CDS ANNO 2016: LETTERA C 25,00%	210.000,00
<b>IMPORTO COMPLESSIVO</b>		<b>13.693.255,73</b>

Tali interventi non vengono riportati nel Piano degli Investimenti, delle Opere Pubbliche e degli interventi di manutenzione allegato al bilancio di previsione 2023-2025 in quanto non afferenti alla programmazione del triennio 2023-2025 ma finanziati con entrate accertate negli anni pregressi. La realizzazione degli interventi previsti segue il cronoprogramma stabilito ed eventualmente il suo successivo adeguamento.

## **15 - GARANZIE A FAVORE DI TERZI**

L'Ente ha prestato garanzie principali e/o sussidiarie a favore di enti e di altri soggetti ai sensi dell'art. 207 del D.lgs. 18/agosto/2000 n. 267 come di seguito indicato:

- Deliberazione C.C. n. 109 del 20.12.2010 - Fidejussione a garanzia mutuo di € 1.020.000,00 contratto da Società 2001 S.r.l.-ssd- con Ist. per il Credito Sportivo per realizzazione nuovo palaghiaccio presso gli impianti sportivi comunali di via del Plebiscito - scadenza 30/06/2030 - Sospensione rate 2020 e I sem.2021 DL 18/2020 - Sospensione quota capitale II sem. 2021 DL 73/2021 - nuovo piano di ammortamento senza proroga scadenza - Nota ICS prot. 358085/2021

	ANNO 2023	ANNO 2024	ANNO 2025
DEB.POTENZ. AL 1/01	689.135,60	607.375,23	522.698,26
QUOTA INTERESSI	21.777,33	18.860,73	15.840,09
QUOTA CAPITALE	81.760,37	84.676,97	87.697,61
ONERE ANNUO	103.537,70	103.537,70	103.537,70

- Deliberazione C.C. n. 4 del 14.1.2013 - Fidejussione a garanzia mutuo di € 600.000,00 contratto da Società 2001 S.r.l. -ssd- con Ist. per il Credito Sportivo per completamento nuovo palaghiaccio presso gli impianti sportivi comunali di via del Plebiscito - scadenza 30/06/2030 - Sospensione rate 2020 e I sem.2021 DL 18/2020 - Sospensione quota capitale II sem. 2021 DL 73/2021 - nuovo piano di ammortamento senza proroga scadenza - Nota ICS prot. 358085/2021

	ANNO 2023	ANNO 2024	ANNO 2025
DEB.POTENZ. AL 1/01	420.500,81	373.294,52	323.614,18
QUOTA INTERESSI	21.481,19	19.007,14	16.403,43
QUOTA CAPITALE	47.206,29	49.680,34	52.284,05
ONERE ANNUO	68.687,48	68.687,48	68.687,48

- Deliberazione CC n. 34 del 09.05.2011 - Fidejussione a garanzia mutuo di € 2.793.175,00 contratto da APS Opere e servizi di Comunità srl (con effetto giuridico dal 01/01/2017 fusione per incorporazione nella Società APS Holding SPA) con Banca Infrastrutture Innovazione e Sviluppo SpA per realizzazione del nuovo impianto di cremazione e della sala del commiato presso il cimitero Maggiore di Padova- scadenza 30/06/2031

	ANNO 2023	ANNO 2024	ANNO 2025
DEB.POTENZ. AL 1/01	1.412.060,12	1.263.361,23	1.110.303,73
QUOTA INTERESSI	40.563,82	36.246,53	31.595,45
QUOTA CAPITALE	148.698,89	153.057,50	157.543,87
ONERE ANNUO	189.262,71	189.304,03	189.139,32

- Deliberazione C.C. 15 del 09.03.2015 – Fideiussione a garanzia mutuo di € 100.000,00 contratto da U.S.Arcella A.S.D. con l'Ist. per il Credito Sportivo per realizzazione campo di calcio in erba sintetica – scadenza 31/05/2025

	ANNO 2023	ANNO 2024	ANNO 2025
DEB.POTENZ. AL 01/01	29.309,11	17.974,83	6.125,24
QUOTA INTERESSI	658,44	143,13	-128,96
QUOTA CAPITALE	11.334,28	11.849,59	6.125,24
ONERE ANNUO	11.992,72	11.992,72	5.996,28

**16 - Oneri e Impegni finanziari stimati e stanziati in bilancio, derivanti da contratti relativi a strumenti finanziari derivati o da contratti di finanziamento che includono una componente derivata sottoscritti dal Comune di Padova (applicazione del principio contabile riferito alla programmazione di cui al punto 9.11.5 dell'allegato n.4/1 - D.Lgs. 118/2011 - art. 62, c. 8, D.L. 25/06/2008, n. 112).**

**a) Informazioni sui contenuti fondamentali del contratto**

Il Comune di Padova ha attualmente in essere un contratto di finanziamento, identificabile con la denominazione "1998/892".

Tale mutuo, originariamente sottoscritto in data 27 novembre 1998 a tasso fisso, è stato successivamente oggetto di rinegoziazione in data 30 giugno 2005 che ha comportato la trasformazione dello stesso in un mutuo a tasso fisso con soglia (cd strutturato).

Di seguito si riportano le caratteristiche finanziarie del contratto:

- Data di sottoscrizione: **27-11-1998**;
- Data di rinegoziazione: **30-06-2005**
- Data scadenza contratto: **31-12-2034**.
  
- Valore nozionale iniziale: **€ 30.648.345,39**.
  
- Il Comune di Padova paga alla Banca con cadenza semestrale:
  - Dal 01-01-2000 al 31-12-2004: il *tasso fisso* al 5,25%;
  - Dal 31-12-2004 al 31-12-2019: il *tasso fisso* al 4,97% a meno che non si verificano le seguenti circostanze:
  
- se il *tasso variabile di riferimento* risulta superiore **alla barriera** il Comune paga per quel semestre un tasso variabile pari al **tasso variabile di riferimento diminuito di uno Spread** (nella Tabella 1 vengono indicati i livelli di tasso e spread alle diverse date);
  - Dal 31-12-2019 al 31-12-2034: il *tasso fisso* al 4,40% a meno che non si verificano le seguenti circostanze:
  
- se il *tasso variabile di riferimento* risulta superiore **alla barriera** il Comune paga per quel semestre un tasso variabile pari al **tasso variabile di riferimento diminuito di uno Spread** (nella Tabella 1 vengono indicati i livelli di tasso e spread alle diverse date);

Per **tasso variabile di riferimento** si intende il tasso *Euribor 6 mesi* (Base: giorni effettivi/360) fissato due giorni lavorativi precedenti l'inizio del semestre di riferimento (*fixing in advance*).

**TABELLA 1: CARATTERISTICHE**

<b>Data</b>	<b>Nozionale</b>	<b>Tasso Fisso</b>	<b>Barriera Sup.</b>	<b>Spread</b>
<u>30/06/2000</u>	30.648.345,39	5,25%		
<u>31/12/2000</u>	30.489.333,93	5,25%		
<u>30/06/2001</u>	30.326.201,81	5,25%		
<u>31/12/2001</u>	30.158.842,25	5,25%		
<u>30/06/2002</u>	29.987.145,69	5,25%		
<u>31/12/2002</u>	29.810.999,75	5,25%		
<u>30/06/2003</u>	29.630.289,13	5,25%		
<u>31/12/2003</u>	29.444.895,53	5,25%		
<u>30/06/2004</u>	29.254.697,60	5,25%		

31/12/2004	29.059.570,84	5,25%		
30/06/2005	28.859.387,53	4,97%	6,00%	-0,10%
31/12/2005	28.654.016,61	4,97%	6,00%	-0,10%
30/06/2006	28.443.323,66	4,97%	6,00%	-0,10%
31/12/2006	28.227.170,77	4,97%	6,00%	-0,10%
30/06/2007	28.005.416,44	4,97%	6,00%	-0,10%
31/12/2007	27.777.915,52	4,97%	6,00%	-0,10%
30/06/2008	27.544.519,09	4,97%	6,00%	-0,10%
31/12/2008	27.305.074,37	4,97%	6,00%	-0,10%
30/06/2009	27.059.424,63	4,97%	6,00%	-0,10%
31/12/2009	26.807.409,07	4,97%	6,00%	-0,10%
30/06/2010	26.548.862,72	4,97%	6,00%	-0,10%
31/12/2010	26.283.616,34	4,97%	6,00%	-0,10%
30/06/2011	26.011.496,30	4,97%	6,00%	-0,10%
31/12/2011	25.732.324,48	4,97%	6,00%	-0,10%
30/06/2012	25.445.918,14	4,97%	6,00%	-0,10%
31/12/2012	25.152.089,80	4,97%	6,00%	-0,10%
30/06/2013	24.850.647,13	4,97%	6,00%	-0,10%
31/12/2013	24.541.392,81	4,97%	6,00%	-0,10%
30/06/2014	24.224.124,40	4,97%	6,00%	-0,10%
31/12/2014	23.898.634,22	4,97%	6,00%	-0,10%
30/06/2015	23.564.709,22	4,97%	6,00%	-0,10%
31/12/2015	23.222.130,81	4,97%	6,00%	-0,10%
30/06/2016	22.870.674,75	4,97%	6,00%	-0,10%
31/12/2016	22.510.110,97	4,97%	6,00%	-0,10%
30/06/2017	22.140.203,46	4,97%	6,00%	-0,10%
31/12/2017	21.760.710,08	4,97%	6,00%	-0,10%
30/06/2018	21.371.382,43	4,97%	6,00%	-0,10%
31/12/2018	20.971.965,65	4,97%	6,00%	-0,10%



30/06/2019	20.562.198,30	4,97%	6,00%	-0,10%
31/12/2019	20.141.812,14	4,97%	6,00%	-0,10%
30/06/2020	19.710.532,00	4,40%	7,00%	-0,10%
31/12/2020	19.268.075,57	4,40%	7,00%	-0,10%
30/06/2021	18.814.153,22	4,40%	7,00%	-0,10%
31/12/2021	18.348.467,83	4,40%	7,00%	-0,10%
30/06/2022	17.870.714,56	4,40%	7,00%	-0,10%
31/12/2022	17.380.580,68	4,40%	7,00%	-0,10%
30/06/2023	16.877.745,36	4,40%	7,00%	-0,10%
31/12/2023	16.361.879,45	4,40%	7,00%	-0,10%
30/06/2024	15.832.645,28	4,40%	7,00%	-0,10%
31/12/2024	15.289.696,41	4,40%	7,00%	-0,10%
30/06/2025	14.732.677,44	4,40%	7,00%	-0,10%
31/12/2025	14.161.223,76	4,40%	7,00%	-0,10%
30/06/2026	13.574.961,30	4,40%	7,00%	-0,10%
31/12/2026	12.973.506,30	4,40%	7,00%	-0,10%
30/06/2027	12.356.465,06	4,40%	7,00%	-0,10%
31/12/2027	11.723.433,67	4,40%	7,00%	-0,10%
30/06/2028	11.073.997,76	4,40%	7,00%	-0,10%
31/12/2028	10.407.732,23	4,40%	7,00%	-0,10%
30/06/2029	9.724.200,94	4,40%	7,00%	-0,10%
31/12/2029	9.022.956,46	4,40%	7,00%	-0,10%
30/06/2030	8.303.539,78	4,40%	7,00%	-0,10%
31/12/2030	7.565.479,97	4,40%	7,00%	-0,10%
30/06/2031	6.808.293,91	4,40%	7,00%	-0,10%
31/12/2031	6.031.485,96	4,40%	7,00%	-0,10%
30/06/2032	5.234.547,63	4,40%	7,00%	-0,10%
31/12/2032	4.416.957,26	4,40%	7,00%	-0,10%
30/06/2033	3.578.179,67	4,40%	7,00%	-0,10%

31/12/2033	2.717.665,81	4,40%	7,00%	-0,10%
30/06/2034	1.834.852,40	4,40%	7,00%	-0,10%
31/12/2034	929.161,56	4,40%	7,00%	-0,10%

**b) Fair Value Mutuo 1998/892 – inclusa componente opzionale**

Alla data del 05/12/2022 il valore di mercato (o *Fair Value*) del mutuo n. 1998/892 è pari a € **19.935.976,54** negativi per il Comune. Il valore della componente opzionale, inclusa nel fair value del mutuo, è pari a € **282.067,21** negativi per il Comune.

**TABELLA 2: FAIR VALUE MUTUO 1998/892 (dati al 05/12/2022)**

<u>Riferimento</u>	<u>Controparte</u>	<u>Debito residuo</u>	<u>Durata residua</u>	<u>Fair Value</u>
1998/892	Dexia Crediop	17.380.580,68 €	12,07	- 19.935.976,54 €
<b>Totale</b>	-	<b>17.380.580,68 €</b>		<b>- 19.935.976,54 €</b>

**c) Fair Value sottostante Mutuo 1998/892 (senza componente opzionale)**

Alla data del 05/12/2022 il valore di mercato (o *Fair Value*) di un mutuo a tasso fisso (ovvero **senza alcuna componente opzionale**) con le medesime caratteristiche del mutuo in essere n. 1998/892 sarebbe pari a € **19.653.909,33** negativi per il Comune.

**TABELLA 3: FAIR VALUE PASSIVITA' SOTTOSTANTE (dati al 05/12/2022)**

<u>Riferimento</u>	<u>Controparte</u>	<u>Debito residuo</u>	<u>Durata residua</u>	<u>Fair Value</u>
1998/892 – tasso fisso	Dexia Crediop	17.380.580,68 €	12,07	- 19.653.909,33 €
<b>Totale</b>	-	<b>17.380.580,68 €</b>		<b>- 19.653.909,33 €</b>

**d) Eventi finanziari attesi negli anni 2023, 2024 e 2025**

Il cambiamento di strategia sulla politica monetaria attuata dalla BCE, tesa a far ritornare l'inflazione in Europa all'obiettivo del 2%, ha determinato nel 2022 un tendenziale aumento dei tassi di mercato di riferimento a breve termine dell'operazione (Euribor 6 mesi), spingendoli oltre il 2%.

Sulla base delle quotazioni all'5 dicembre 2022, il mercato si attende tassi Euribor 6 mesi (tassi forward) tendenzialmente crescenti fino a luglio 2023, per poi scendere gradualmente ed assestarsi di poco sopra il 2,3% fino alla fine del 2034.

## **GRAFICO 1: ANDAMENTO DELL'INDICE EURIBOR 6 MESI: STORICO E PREVISIONALE**



### **5 – Tasso Costo Finale Sintetico (TCFS<sup>1</sup>)**

Nel triennio 2023-2025, sulla base dei tassi *forward* al 5 dicembre 2022, e degli interessi passivi attesi sul mutuo strutturato, il costo finale sintetico del debito (TCFS) risulta essere limitati fra 4,40% e 4,41%.

**TABELLA 4: TASSO COSTO FINALE SINTETICO (TCFS) al 05/12/2022**

	<b>2023</b>	<b>2024</b>	<b>2025</b>
<u>Debito medio</u>	<u>16.614.829,12 €</u>	<u>15.556.682,00 €</u>	<u>14.441.430,34 €</u>
<u>Interessi mutuo n. 1998/892</u>	<u>741.333,72 €</u>	<u>696.036,68 €</u>	<u>644.389,75 €</u>
<b>TFSCFS</b>	<b>4,40%</b>	<b>4,41%</b>	<b>4,40%</b>

1 Il Tasso Costo Finale Sintetico a Carico dell'Ente risulta determinato secondo la seguente formula:  $TCFS = \frac{[(\text{Interessi su debito sottostante} + / - \text{Differenziali swap}) * 360]}{[(\text{Nominale medio} * 365)]}$ .

### **Rapporti con l'istituto mutuante.**

Il Comune di Padova sta contestando la nullità della rinegoziazione dell'8.7.2005 mediante formale reclamo in data 24.04.2020 a Dexia Crediop S.p.A. In data 25.05.2020, Dexia Crediop S.p.A. rispondeva al predetto reclamo contestando tutte le affermazioni di diritto avanzata dal Comune di Padova ritenendole prive di fondamento. Con deliberazione della Giunta Comunale n. 2020/0255 del 16 giugno 2020 è stato deliberato di dare l'incarico ad un legale per presentare istanza di mediazione e di assistere nella stessa il Comune di Padova nei confronti di Dexia Crediop S.p.A. In data 28.06.2020 è stata 1 Il Tasso Costo Finale Sintetico Presunto a Carico dell'Ente risulta determinato secondo la seguente formula:  $TCFS = \frac{[(\text{Interessi su debito sottostante} + / - \text{Differenziali swap}) * 360]}{[(\text{Nominale medio} * 365)]}$ . 72 depositata domanda di mediazione presso l'Organismo di mediazione Sharecom S.r.l. In data 27.07.2020 si teneva il primo incontro di mediazione dinanzi al mediatore designato. In tale occasione il Comune di Padova ha deciso di andare avanti con la procedura di mediazione mentre Dexia Crediop S.p.A. dichiara di non poter dar seguito alla mediazione. Con deliberazione n. 2020/641 del 15 dicembre 2020 la Giunta Comunale ha autorizzato il Sindaco a proporre azione giudiziale nei confronti di Dexia Crediop S.p.A. Il giorno 2.11.2021 è stata notificata la citazione a Dexia Crediop. In data 4.11.2021, è stata iscritta a ruolo la causa con RG 6675/2021 Trib. Padova ed affidata alla seconda sezione civile.

### **17 - ENTRATE RICORRENTI E NON RICORRENTI – SPESE RICORRENTI E NON RICORRENTI**

Si rinvia ai prospetti allegati dove si analizza la composizione sia delle entrate che delle spese ricorrenti e non ricorrenti:

Allegato - Entrate per titoli, tipologie e categorie

Allegato - Spese per titoli e macro-aggregati

### **18 - ALTRE INFORMAZIONI RIGUARDANTI LE PREVISIONI, RICHIESTE DALLA LEGGE O NECESSARIE PER L'INTERPRETAZIONE DEL BILANCIO:**

#### **-Percentuali di indebitamento:**

Sulla base di quanto stabilito dall'art. 204 del D.lgs. 267/2000 si dà atto che non viene superato il limite di indebitamento come risulta dalla tabella sotto riportata:

<b>Anno</b>	<b>2023</b>	<b>2024</b>	<b>2025</b>
Percentuale di indebitamento	0,859%	0,821%	0,780%
Limite previsto all'art. 204 del TUEL	10%	10%	10%

#### **- consulte di quartiere - Importi stanziati a bilancio da concertare:**

È assegnato all'interno dei capitoli di bilancio uno specifico stanziamento a disposizione delle consulte di quartiere anche per gli interventi di manutenzione ordinaria/straordinaria nei territori di riferimento. Gli interventi dovranno essere concertati con i singoli dirigenti tecnici.

<b>CONSULTA/QUARTIERE</b>	<b>DENOMINAZIONE</b>	<b>IMPORTO DISPONIBILE</b>
CONSULTA 1 CENTRO Quartiere 1	Centro	35.000,00

CONSULTA 2 NORD Quartiere 2	Arcella, San Bellino, San Carlo, Pontevedigodarzere	35.000,00
CONSULTA 3A Quartiere 3	Stanga, San Lazzaro, Mortise, Torre, Ponte di Brenta	35.000,00
CONSULTA 3B Quartiere 3	Forcellini, Terranegra, Camin, Granze	35.000,00
CONSULTA 4A Quartiere 4	Città Giardino, Sant'Osvaldo, Santa Rita, Madonna Pellegrina, Santa Croce, San Paolo	35.000,00
CONSULTA 4B Quartiere 4	Voltabarozzo, Crocefisso, Salboro, Guizza	35.000,00
CONSULTA 5A Quartiere 5	Mandria, Armistizio, Voltabrussegana	35.000,00
CONSULTA 5B Quartiere 5	Sacra Famiglia, Palestro, Porta Trento	35.000,00
CONSULTA 6A Quartiere 6	Brusegana, Cave, Chiesanuova	35.000,00
CONSULTA 6B Quartiere 6	Sant'Ignazio, Montà, Sacro Cuore, Altichiero, Ponterotto	35.000,00
<b>TOTALE ASSEGNATO</b>		<b>350.000,00</b>

## 19 - ELENCO DELLE PARTECIPAZIONI POSSEDUTE E DEGLI ENTI CONTROLLATI.

Si riporta, di seguito, l'elenco delle partecipazioni societarie dirette/indirette detenute dal Comune di Padova alla data del 29/11/2022, l'elenco degli Enti Vigilati al 15/12/2022 e degli Enti controllati alla data del 14/12/2022. A tal fine si precisa che i Bilanci Consuntivi possono essere consultati nelle pagine web del sito del Comune al seguente indirizzo:

<http://www.padovanet.it/sindaco-e-amministrazione/enti-controllati>

Denominazione Società	Quota di partecipazione detenuta
APS HOLDING S.P.A.	100,00%
BANCA POPOLARE ETICA S.C.R.L.	0,0160%
FARMACIE COMUNALI DI PADOVA S.P.A.	24,98%
PADOVA HALL S.P.A (GIA' FIERA DI PADOVA IMMOBILIARE S.P.A.)	49,20%
HERA S.P.A.	3,09688%
INTERPORTO PADOVA S.P.A.	18,446%
PARCO SCIENTIFICO E TECNOLOGICO GALILEO S.C.P.A.	14,29%
<b>Enti</b>	
CONSORZIO PER LA ZONA INDUSTRIALE E IL PORTO FLUVIALE DI PADOVA (in liquidazione)	33,333%
MERCATO AGROALIMENTARE PADOVA SOC. CONS. A R.L.	38,1694%
ATO AUTORITA' DI AMBITO TERRITORIALE OTTIMALE BACCHIGLIONE	18,815%

<b>CONSORZIO PER LO SMALTIMENTO DEI RIFIUTI SOLIDI URBANI BACINO PADOVA DUE</b>	55,360%
<b>FONDAZIONE LA CASA ONLUS</b>	7%

<b>Enti pubblici vigilati alla data del 15/12/2022:</b>
Pia Opera Croce Verde di Padova (IPAB)
Istituto Luigi Configliachi per i minorati della vista (IPAB)
S.P.E.S. (Servizi alla Persona Educativi e Sociali IPAB)
Opera Pia Raggio di Sole (IPAB)
AltaVita – Istituzioni Riunite di Assistenza – IRA (IPAB)
Convitto Statale per Sordi "A. Magarotto"
ATER della provincia di Padova

<b>Enti di diritto privato controllati alla data del 14/12/2022:</b>
Fondazione Museo di Storia della Medicina e della Salute in Padova (MUSME)
Fondazione Orchestra di Padova e del Veneto (OPV)
Associazione Teatro Stabile del Veneto "Carlo Goldoni"
Fondazione Cassa di Risparmio di Padova e Rovigo (CARIPARO) (N.B. Il Comune designa tre membri del Consiglio Generale)
Agenzia per l'Energia e lo Sviluppo Sostenibile (AESS)

Si allega uno schema sintetico della struttura delle società partecipate dirette ed indirette alla data del 29/11/2022.

**STRUTTURA SOCIETA' PARTECIPATE DIRETTE/INDIRETTE (29.11.2022)**

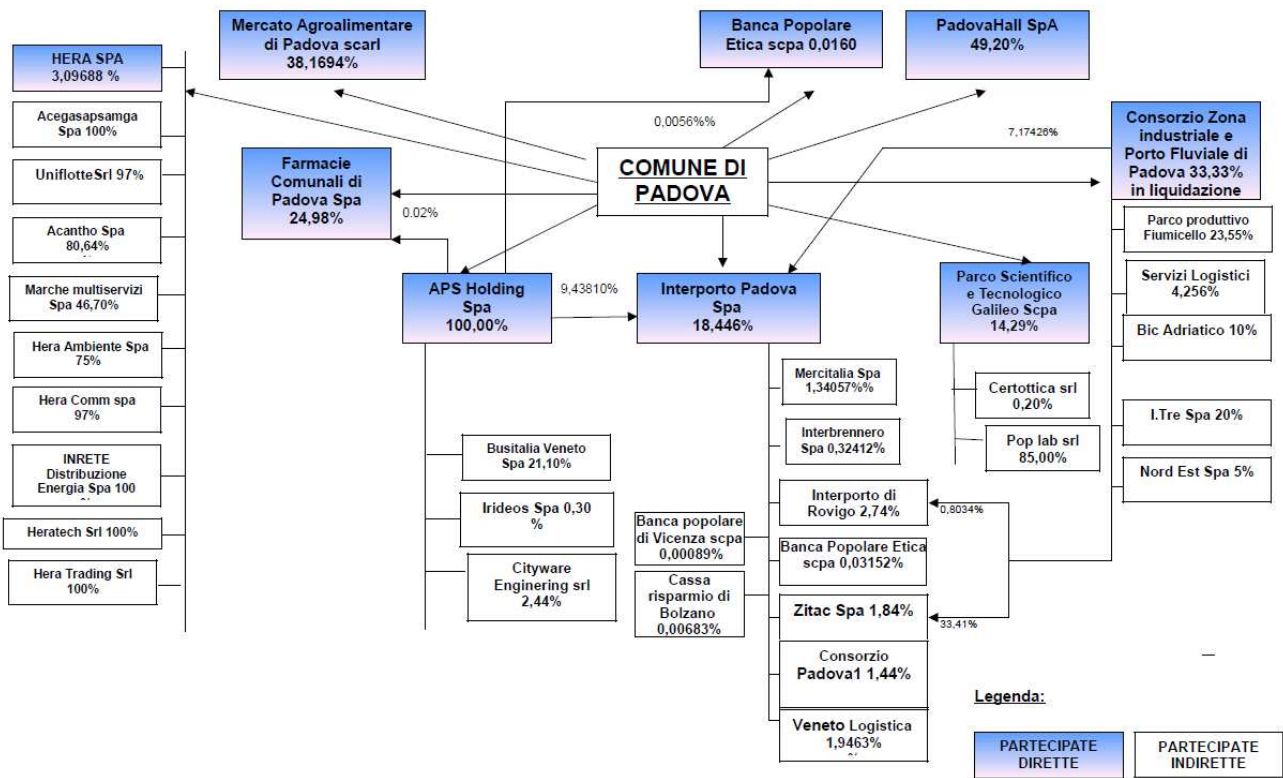

**BILANCIO DI PREVISIONE 2023**  
**ELENCO ANALITICO DELLE RISORSE VINCOLATE NEL RISULTATO DI AMMINISTRAZIONE PRESUNTO**

Capitolo di Entrata	Descrizione	Capitolo di Spesa	Descrizione	Risorse vinc al 1/1/2022	Entrate vincolate accertate nell'esercizio 2022 (dati presunti)	Impegni presunti eserc. 2022 finanziati da entrate vincolate accertate nell'esercizio o da quote vincolate del risultato di amministrazione (dati presunti)	Fondo plur. vinc. al 31/12/2022 finanziato da entrate vincolate accertate nell'esercizio o da quote vincolate del risultato di amministrazione (dati presunti)	Cancellazione nell'esercizio 2022 di residui attivi vincolati o eliminazione del vincolo su quote del risultato di amministrazione (+) e cancellazione nell'esercizio 2022 di residui passivi finanziati da risorse vincolate (-) (gestione dei residui) (dati presunti)	Cancellazione nell'esercizio 2022 di impegni finanziati dal fondo pluriennale vincolato dopo l'approvazione del rendiconto dell'esercizio 2021 non reimpegnati nell'esercizio 2022 (+)	Risorse vincolate nel risultato di amministrazione presunto al 31/12/2022	Risorse vincolate presunte al 31/12/2022 applicate al primo esercizio del bilancio di previsione
				(a)	(b)	(c)	(d)	(e)	(f)	(g)=(a)+(b) -(c)-(d)-(e)+(f)	(i)
<b>Vincoli derivanti dalla legge</b>											
	2016A002: ALIENAZIONI AREE PEEP			228.042,07	0,00	0,00	0,00	0,00	0,00	228.042,07	0,00
	2016A003: ALIENAZIONI AREE , ALLOGGI , AREE PEEP			202.715,34	0,00	0,00	0,00	0,00	0,00	202.715,34	0,00
	2016A004: DISMISSIONI PATRIMONIALI, ALIENAZIONE BENI MOBILI			524.217,06	0,00	0,00	0,00	0,00	0,00	524.217,06	0,00
	2016C032: COMPENSO INCENTIVANTE PROGETTAZ.INTERNE MERLONI			78,93	0,00	0,00	0,00	0,00	0,00	78,93	0,00
	2016C045: INVERSIONE CONTABILE I.V.A. (REVERSE CHARGE)			610.000,00	0,00	0,00	0,00	0,00	0,00	610.000,00	0,00
	2016C051: PROVENTI DA VIOLAZIONI AMM.VE - L.R. 35/94			335.229,58	0,00	0,00	0,00	0,00	0,00	335.229,58	0,00
	2016C120: PROVEN. DIRITTI RICERCA (Articolo 25, comma1 L.241			30.457,00	0,00	0,00	0,00	0,00	0,00	30.457,00	0,00
	2016O002: CONCESSIONI EDILIZIE PER ONERI URBANIZZAZIONE			30.391,87	0,00	0,00	0,00	0,00	0,00	30.391,87	0,00
	2016O003: CONDONO EDILIZIO (D.L. 551/94)			30.173,70	0,00	0,00	0,00	0,00	0,00	30.173,70	0,00
	2016O004: 8% opere di culto - urbanizzazione secondaria 2016			114.534,19	0,00	0,00	0,00	0,00	0,00	114.534,19	0,00
	2016P004: CONTRIBUTI PER VIOLAZIONI SU PUBBLICHE AFFISSIONI			455.660,11	0,00	0,00	0,00	0,00	0,00	455.660,11	0,00



**BILANCIO DI PREVISIONE 2023**  
**ELENCO ANALITICO DELLE RISORSE VINCOLATE NEL RISULTATO DI AMMINISTRAZIONE PRESUNTO**

Capitolo di Entrata	Descrizione	Capitolo di Spesa	Descrizione	Risorse vinc al 1/1/2022	Entrate vincolate accertate nell'esercizio 2022 (dati presunti)	Impegni presunti exerc. 2022 finanziati da entrate vincolate accertate nell'esercizio o da quote vincolate del risultato di amministrazione (dati presunti)	Fondo plur. vinc. al 31/12/2022 finanziato da entrate vincolate accertate nell'esercizio o da quote vincolate del risultato di amministrazione (dati presunti)	Cancellazione nell'esercizio 2022 di residui attivi vincolati o eliminazione del vincolo su quote del risultato di amministrazione (+) e cancellazione nell'esercizio 2022 di residui passivi finanziati da risorse vincolate (-) (gestione dei residui) (dati presunti)	Cancellazione nell'esercizio 2022 di impegni finanziati dal fondo pluriennale vincolato dopo l'approvazione del rendiconto dell'esercizio 2021 non reimpegnati nell'esercizio 2022 (+)	Risorse vincolate nel risultato di amministrazione presunto al 31/12/2022	Risorse vincolate presunte al 31/12/2022 applicate al primo esercizio del bilancio di previsione
				(a)	(b)	(c)	(d)	(e)	(f)	(g)=(a)+(b) -(c)-(d)-(e)+(f)	(i)
	2016PM01: SANZIONI CDS ANNO 2016 : LETTERA A 12,50%			503.736,34	0,00	0,00	0,00	0,00	0,00	503.736,34	0,00
	2016PM02: SANZIONI CDS ANNO 2016: LETTERA B 12,50%			1.173,75	0,00	0,00	0,00	0,00	0,00	1.173,75	0,00
	2016PM03: SANZIONI CDS ANNO 2016: LETTERA C 25,00%	22800020	NGEU LLPP OPI 2021/097 - PNRR_M5C212.1_rig.urbana - H91B21001700001 - MOBILITA' SOSTENIBILE ACCESSIBILITA' PALEOCOPA - VEDI ENTRATA CAP. 40187020 - Investimenti fissi lordi e acquisto di terreni	265.062,81	0,00	0,00	210.000,00	0,00	0,00	55.062,81	0,00
	2017A002: ALIENAZIONI AREE PEEP			6.750,29	0,00	0,00	0,00	0,00	0,00	6.750,29	0,00
	2017A003: ALIENAZIONI AREE , ALLOGGI , AREE PEEP			32.555,20	0,00	0,00	0,00	0,00	0,00	32.555,20	0,00
	2017C005: PROVENTI DA CONTROLLI SU IMPIANTI TERMICI			749,41	0,00	0,00	0,00	0,00	0,00	749,41	0,00
	2017C006: PROVENTI DA SANZIONI PER INQUINAMENTO ACUSTICO	13003400	Contratti di servizio pubblico - VEDI ENTRATA CAP. 30070900 - Acquisto di beni e servizi	21.975,08	0,00	11.975,08	0,00	0,00	0,00	10.000,00	0,00
	2017C032: COMPENSO INCENTIVANTE PROGETTAZ.INTERNE MERLONI			0,01	0,00	0,00	0,00	0,00	0,00	0,01	0,00
	2017C045: INVERSIONE CONTABILE I.V.A. (REVERSE CHARGE)			300.000,00	0,00	0,00	0,00	0,00	0,00	300.000,00	0,00
	2017C051: PROVENTI DA VIOLAZIONI AMM.VE - L.R. 35/94			924.272,32	0,00	0,00	0,00	0,00	0,00	924.272,32	0,00

**BILANCIO DI PREVISIONE 2023**  
**ELENCO ANALITICO DELLE RISORSE VINCOLATE NEL RISULTATO DI AMMINISTRAZIONE PRESUNTO**

Capitolo di Entrata	Descrizione	Capitolo di Spesa	Descrizione	Risorse vinc al 1/1/2022	Entrate vincolate accertate nell'esercizio 2022 (dati presunti)	Impegni presunti exerc. 2022 finanziati da entrate vincolate accertate nell'esercizio o da quote vincolate del risultato di amministrazione (dati presunti)	Fondo plur. vinc. al 31/12/2022 finanziato da entrate vincolate accertate nell'esercizio o da quote vincolate del risultato di amministrazione (dati presunti)	Cancellazione nell'esercizio 2022 di residui attivi vincolati o eliminazione del vincolo su quote del risultato di amministrazione (+) e cancellazione nell'esercizio 2022 di residui passivi finanziati da risorse vincolate (-) (gestione dei residui) (dati presunti)	Cancellazione nell'esercizio 2022 di impegni finanziati dal fondo pluriennale vincolato dopo l'approvazione del rendiconto dell'esercizio 2021 non reimpegnati nell'esercizio 2022 (+)	Risorse vincolate nel risultato di amministrazione presunto al 31/12/2022	Risorse vincolate presunte al 31/12/2022 applicate al primo esercizio del bilancio di previsione
				(a)	(b)	(c)	(d)	(e)	(f)	(g)=(a)+(b) -(c)-(d)-(e)+(f)	(i)
	2017C120: PROVEN. DIRITTI RICERCA (Articolo 25, comma 1 L.241			23.558,68	0,00	0,00	0,00	0,00	0,00	23.558,68	0,00
	2017C143: SPLIT PAYMENT GESTIONE COMMERCIALE			15.824,97	0,00	0,00	0,00	0,00	0,00	15.824,97	0,00
	2017IM001: ACCANTONAMENTO 20% MERLONI PER SPESE C/CAPITALE			22.259,48	0,00	0,00	0,00	0,00	0,00	22.259,48	0,00
	2017IM003: ACCANTONAMENTO 20% MERLONI PER INNOVAZIONE			1.431,36	0,00	0,00	0,00	0,00	0,00	1.431,36	0,00
	2017O002: CONCESS. EDILIZIE PER ONERI URBANIZZAZIONE			40.267,73	0,00	0,00	0,00	0,00	0,00	40.267,73	0,00
	2017O003: CONDONO EDILIZIO E URBANIZZAZIONE PRIMARIA			59.904,73	0,00	0,00	0,00	0,00	0,00	59.904,73	0,00
	2017P004: CONTRIBUTI PER VIOLAZIONI SU PUBBLICHE AFFISSIONI			19.291,77	0,00	0,00	0,00	0,00	0,00	19.291,77	0,00
	2017PM01: SANZIONI CDS ANNO 2016 : LETTERA A 12,50%			85.144,77	0,00	0,00	0,00	0,00	0,00	85.144,77	0,00
	2017PM02: SANZIONI CDS ANNO 2016: LETTERA B 12,50%			5.808,13	0,00	0,00	0,00	0,00	0,00	5.808,13	0,00
	2017PM03: SANZIONI CDS ANNO 2016: LETTERA C 25,00%	22800160	Interventi per la sicurezza stradale via Armistizio e via Vigonovese - Vedi E. Cap. 40103810 - Investimenti fissi lordi e acquisto di terreni	839.085,57	0,00	0,00	434.920,45	0,00	0,00	404.165,12	0,00
	2018A001: ALIENAZIONE AVELLI, LOCULI E COLOMBARI			65.801,70	0,00	0,00	0,00	0,00	0,00	65.801,70	0,00
	2018A002: ALIENAZIONI AREE PEEP			4.336,64	0,00	0,00	0,00	0,00	0,00	4.336,64	0,00

**BILANCIO DI PREVISIONE 2023**  
**ELENCO ANALITICO DELLE RISORSE VINCOLATE NEL RISULTATO DI AMMINISTRAZIONE PRESUNTO**

Capitolo di Entrata	Descrizione	Capitolo di Spesa	Descrizione	Risorse vinc al 1/1/2022	Entrate vincolate accertate nell'esercizio 2022 (dati presunti)	Impegni presunti exerc. 2022 finanziati da entrate vincolate accertate nell'esercizio o da quote vincolate del risultato di amministrazione (dati presunti)	Fondo plur. vinc. al 31/12/2022 finanziato da entrate vincolate accertate nell'esercizio o da quote vincolate del risultato di amministrazione (dati presunti)	Cancellazione nell'esercizio 2022 di residui attivi vincolati o eliminazione del vincolo su quote del risultato di amministrazione (+) e cancellazione nell'esercizio 2022 di residui passivi finanziati da risorse vincolate (-) (gestione dei residui) (dati presunti)	Cancellazione nell'esercizio 2022 di impegni finanziati dal fondo pluriennale vincolato dopo l'approvazione del rendiconto dell'esercizio 2021 non reimpegnati nell'esercizio 2022 (+)	Risorse vincolate nel risultato di amministrazione presunto al 31/12/2022	Risorse vincolate presunte al 31/12/2022 applicate al primo esercizio del bilancio di previsione
				(a)	(b)	(c)	(d)	(e)	(f)	(g)=(a)+(b) -(c)-(d)-(e)+(f)	(i)
	2018A003: ALIENAZIONI AREE , ALLOGGI , AREE PEEP			320.266,38	0,00	0,00	0,00	0,00	0,00	320.266,38	0,00
	2018C045: INVERSIONE CONTABILE I.V.A. (REVERSE CHARGE)			32.870,65	0,00	0,00	0,00	0,00	0,00	32.870,65	0,00
	2018C047: IMPOSTA DI SOGGIORNO	14154000	Trasferimenti correnti a Istituzioni Sociali Private - Trasferimenti correnti	14.110,30	0,00	14.110,30	0,00	0,00	0,00	0,00	0,00
	2018C051: PROVENTI DA VIOLAZIONI AMM.VE - L.R. 35/94			481.224,75	0,00	0,00	0,00	0,00	0,00	481.224,75	0,00
	2018C120: PROVEN. DIRITTI RICERCA (Articolo 25, comma1 L.241			12.805,35	0,00	0,00	0,00	0,00	0,00	12.805,35	0,00
	2018C166: PROV. FIGURATIVI DA CONCESSIONI GRATUITE SALE CDQ			2.405,82	0,00	0,00	0,00	0,00	0,00	2.405,82	0,00
	2018O003: CONDONO EDILIZIO (D.L. 551/94)			1.517,48	0,00	0,00	0,00	0,00	0,00	1.517,48	0,00
	2018O004: 8% opere di culto - urbanizzazione secondaria 2018			0,01	0,00	0,00	0,00	0,00	0,00	0,01	0,00
	2018P004: CONTRIBUTI PER VIOLAZIONI SU PUBBLICHE AFFISSIONI			31.494,79	0,00	0,00	0,00	0,00	0,00	31.494,79	0,00
	2018P014: RECUPERO DANNI ARREDO URBANO E IMP.SPORTIVI			1.750,00	0,00	0,00	0,00	0,00	0,00	1.750,00	0,00
	2018PM01: SANZIONI CDS ANNO 2016 LETTERA A 12,50%			1.103.036,51	0,00	0,00	0,00	0,00	0,00	1.103.036,51	0,00
	2018PM02: SANZIONI CDS ANNO 2016: LETTERA B 12,50%	22000025	Impianti e macchinari - FINANZIATO CON AVANZO VINCOLATO - Investimenti fissi lordi e acquisto di terreni	265.039,72	0,00	12.830,74	0,00	0,00	0,00	252.208,98	132.143,60

**BILANCIO DI PREVISIONE 2023**  
**ELENCO ANALITICO DELLE RISORSE VINCOLATE NEL RISULTATO DI AMMINISTRAZIONE PRESUNTO**

Capitolo di Entrata	Descrizione	Capitolo di Spesa	Descrizione	Risorse vinc al 1/1/2022	Entrate vincolate accertate nell'esercizio 2022 (dati presunti)	Impegni presunti exerc. 2022 finanziati da entrate vincolate accertate nell'esercizio o da quote vincolate del risultato di amministrazione (dati presunti)	Fondo plur. vinc. al 31/12/2022 finanziato da entrate vincolate accertate nell'esercizio o da quote vincolate del risultato di amministrazione (dati presunti)	Cancellazione nell'esercizio 2022 di residui attivi vincolati o eliminazione del vincolo su quote del risultato di amministrazione (+) e cancellazione nell'esercizio 2022 di residui passivi finanziati da risorse vincolate (-) (gestione dei residui) (dati presunti)	Cancellazione nell'esercizio 2022 di impegni finanziati dal fondo pluriennale vincolato dopo l'approvazione del rendiconto dell'esercizio 2021 non reimpegnati nell'esercizio 2022 (+)	Risorse vincolate nel risultato di amministrazione presunto al 31/12/2022	Risorse vincolate presunte al 31/12/2022 applicate al primo esercizio del bilancio di previsione
				(a)	(b)	(c)	(d)	(e)	(f)	(g)=(a)+(b) -(c)-(d)-(e)+(f)	(i)
	2018PM03: SANZIONI CDS ANNO 2016: LETTERA C 25,00%			1.269.571,33	0,00	0,00	0,00	0,00	0,00	1.269.571,33	0,00
	2018S001: CONTRIBUTO DELLO STATO PER SETTORE DEMOGRAFICI			12.756,60	0,00	0,00	0,00	0,00	0,00	12.756,60	0,00
	2019A002: ALIENAZIONI AREE PEEP			3.997,44	0,00	0,00	0,00	0,00	0,00	3.997,44	0,00
	2019A003: ALIENAZIONI AREE , ALLOGGI , AREE PEEP			606.491,72	0,00	0,00	0,00	0,00	0,00	606.491,72	0,00
	2019C002: CONTRIBUTO AMBIENTALE ACEGAS - APS TERMOVALORIZZ.			1.715.645,99	0,00	0,00	0,00	0,00	0,00	1.715.645,99	0,00
	2019C006: PROVENTI DA SANZIONI PER INQUINAMENTO ACUSTICO			1.103,20	0,00	0,00	0,00	0,00	0,00	1.103,20	0,00
	2019C032: COMPENSO INCENTIVANTE PROGETTAZ.INTERNE MERLONI			424.842,01	0,00	0,00	0,00	0,00	0,00	424.842,01	0,00
	2019C047: IMPOSTA DI SOGGIORNO	14154000	Trasferimenti correnti a Istituzioni Sociali Private - Trasferimenti correnti	29.545,53	0,00	29.545,53	0,00	0,00	0,00	0,00	0,00
	2019C048: TARI (TASSA SUI RIFIUTI)			30.000,00	0,00	0,00	0,00	0,00	0,00	30.000,00	0,00
	2019C051: PROVENTI DA VIOLAZIONI AMM.VE - L.R. 35/94	14005400	Trasferimenti correnti a altre imprese partecipate - VEDI E. CAP. 30043400 - Trasferimenti correnti	170.921,14	0,00	116.313,33	0,00	0,00	0,00	54.607,81	0,00
	2019C120: PROVEN. DIRITTI RICERCA (Articolo 25, comma1 L.241			10.357,13	0,00	0,00	0,00	0,00	0,00	10.357,13	0,00
	2019C166: PROV. FIGURATIVI DA CONCESSIONI GRATUITE SALE CDQ			173,65	0,00	0,00	0,00	0,00	0,00	173,65	0,00

**BILANCIO DI PREVISIONE 2023**  
**ELENCO ANALITICO DELLE RISORSE VINCOLATE NEL RISULTATO DI AMMINISTRAZIONE PRESUNTO**

Capitolo di Entrata	Descrizione	Capitolo di Spesa	Descrizione	Risorse vinc al 1/1/2022	Entrate vincolate accertate nell'esercizio 2022 (dati presunti)	Impegni presunti exerc. 2022 finanziati da entrate vincolate accertate nell'esercizio o da quote vincolate del risultato di amministrazione (dati presunti)	Fondo plur. vinc. al 31/12/2022 finanziato da entrate vincolate accertate nell'esercizio o da quote vincolate del risultato di amministrazione (dati presunti)	Cancellazione nell'esercizio 2022 di residui attivi vincolati o eliminazione del vincolo su quote del risultato di amministrazione (+) e cancellazione nell'esercizio 2022 di residui passivi finanziati da risorse vincolate (-) (gestione dei residui) (dati presunti)	Cancellazione nell'esercizio 2022 di impegni finanziati dal fondo pluriennale vincolato dopo l'approvazione del rendiconto dell'esercizio 2021 non reimpegnati nell'esercizio 2022 (+)	Risorse vincolate nel risultato di amministrazione presunto al 31/12/2022	Risorse vincolate presunte al 31/12/2022 applicate al primo esercizio del bilancio di previsione
				(a)	(b)	(c)	(d)	(e)	(f)	(g)=(a)+(b) -(c)-(d)-(e)+(f)	(i)
	2019C184: PROVENTI DA CANONI SU DEMANIO IDRICO			164,60	0,00	0,00	0,00	0,00	0,00	164,60	0,00
	2019C195: INCENTIVO CONDONO EDILIZIO			3.048,08	0,00	0,00	0,00	0,00	0,00	3.048,08	0,00
	2019C199: PROVENTI RECUPERO SPESE PER RICOVERO ADULTI IN DIS	13000105	Contratti di servizio pubblico - VEDI ENTRATA CAP. 30076905 - Acquisto di beni e servizi	315,39	0,00	315,39	0,00	0,00	0,00	0,00	0,00
	2019IM001: ACCANTONAMENTO 20% MERLONI PER SPESE C/CAPITALE			128.212,94	0,00	0,00	0,00	0,00	0,00	128.212,94	0,00
	2019O002: CONCESSIONI EDILIZIE PER ONERI URBANIZZAZIONE			335.306,66	0,00	0,00	0,00	0,00	0,00	335.306,66	0,00
	2019O003: CONDONO EDILIZIO (D.L. 551/94)		Investimenti fissi lordi e acquisto di terreni	1.427.158,63	0,00	1.068.719,81	166.226,00	0,00	0,00	192.212,82	0,00
	2019P004: CONTRIBUTI PER VIOLAZIONI SU PUBBLICHE AFFISSIONI			17.407,00	0,00	0,00	0,00	0,00	0,00	17.407,00	0,00
	2019P014: RECUPERO DANNI ARREDO URBANO E IMP. SPORTIVI			500,00	0,00	0,00	0,00	0,00	0,00	500,00	0,00
	2019PM01: SANZIONI CDS ANNO 2016 : LETTERA A 12,50%			1.222.620,95	0,00	0,00	0,00	0,00	0,00	1.222.620,95	0,00
	2019PM02: SANZIONI CDS ANNO 2016: LETTERA B 12,50%			938.993,63	0,00	0,00	0,00	0,00	0,00	938.993,63	0,00
	2019PM03: SANZIONI CDS ANNO 2016: LETTERA C 25,00%	13241900	Manutenzione ordinaria e riparazioni - VEDI E. CAP. 30041900 - Acquisto di beni e servizi	462.056,92	0,00	99.998,41	0,00	0,00	0,00	362.058,51	0,00
	2019RO001: RIACCERTAMENTO ORDINARIO 2019			16.206,47	0,00	0,00	0,00	0,00	0,00	16.206,47	0,00

**BILANCIO DI PREVISIONE 2023**  
**ELENCO ANALITICO DELLE RISORSE VINCOLATE NEL RISULTATO DI AMMINISTRAZIONE PRESUNTO**

Capitolo di Entrata	Descrizione	Capitolo di Spesa	Descrizione	Risorse vinc al 1/1/2022	Entrate vincolate accertate nell'esercizio 2022 (dati presunti)	Impegni presunti exerc. 2022 finanziati da entrate vincolate accertate nell'esercizio o da quote vincolate del risultato di amministrazione (dati presunti)	Fondo plur. vinc. al 31/12/2022 finanziato da entrate vincolate accertate nell'esercizio o da quote vincolate del risultato di amministrazione (dati presunti)	Cancellazione nell'esercizio 2022 di residui attivi vincolati o eliminazione del vincolo su quote del risultato di amministrazione (+) e cancellazione nell'esercizio 2022 di residui passivi finanziati da risorse vincolate (-) (gestione dei residui) (dati presunti)	Cancellazione nell'esercizio 2022 di impegni finanziati dal fondo pluriennale vincolato dopo l'approvazione del rendiconto dell'esercizio 2021 non reimpegnati nell'esercizio 2022 (+)	Risorse vincolate nel risultato di amministrazione presunto al 31/12/2022	Risorse vincolate presunte al 31/12/2022 applicate al primo esercizio del bilancio di previsione
				(a)	(b)	(c)	(d)	(e)	(f)	(g)=(a)+(b) -(c)-(d)-(e)+(f)	(i)
	2020A003: ALIENAZIONI AREE , ALLOGGI , AREE PEEP			627.381,80	0,00	0,00	0,00	0,00	0,00	627.381,80	0,00
	2020A008: VENDITA ALLOGGI ERP LEGGE 560/1993			108.429,79	0,00	0,00	0,00	0,00	0,00	108.429,79	0,00
	2020C045: INVERSIONE CONTABILE I.V.A. (REVERSE CHARGE)			45.784,96	0,00	0,00	0,00	0,00	0,00	45.784,96	0,00
	2020C047: IMPOSTA DI SOGGIORNO	14154000	Trasferimenti correnti a Istituzioni Sociali Private - Trasferimenti correnti	65.161,53	0,00	65.161,53	0,00	0,00	0,00	0,00	0,00
	2020C048: TARI (TASSA SUI RIFIUTI)			2.028.587,90	0,00	0,00	0,00	0,00	0,00	2.028.587,90	0,00
	2020C120: PROVEN. DIRITTI RICERCA (Articolo 25, comma1 L.241			30.086,67	0,00	0,00	0,00	0,00	0,00	30.086,67	0,00
	2020C166: PROV. FIGURATIVI DA CONCESSIONI GRATUITE SALE CDQ			275,53	0,00	0,00	0,00	0,00	0,00	275,53	0,00
	2020C184: PROVENTI DA CANONI SU DEMANIO IDRICO			1.221,96	0,00	0,00	0,00	0,00	0,00	1.221,96	0,00
	2020C195: INCENTIVO CONDONO EDILIZIO			2.682,00	0,00	0,00	0,00	0,00	0,00	2.682,00	0,00
	2020C233: PROVENTI DA RECUPERO SPESE PROCEDURALI DA ILLECITI AMMINISTRATIVI SEZIONE ESTERO			344,63	0,00	0,00	0,00	0,00	0,00	344,63	0,00
	2020O002: CONCESS. EDILIZIE PER ONERI URBANIZZAZIONE			447.712,05	0,00	0,00	0,00	0,00	0,00	447.712,05	0,00
	2020O003: CONDONO EDILIZIO (D.L. 551/94)		Investimenti fissi lordi e acquisto di terreni	1.287.890,15	0,00	170.861,51	400.000,00	0,00	0,00	717.028,64	0,00

**BILANCIO DI PREVISIONE 2023**  
**ELENCO ANALITICO DELLE RISORSE VINCOLATE NEL RISULTATO DI AMMINISTRAZIONE PRESUNTO**

Capitolo di Entrata	Descrizione	Capitolo di Spesa	Descrizione	Risorse vinc al 1/1/2022	Entrate vincolate accertate nell'esercizio 2022 (dati presunti)	Impegni presunti exerc. 2022 finanziati da entrate vincolate accertate nell'esercizio o da quote vincolate del risultato di amministrazione (dati presunti)	Fondo plur. vinc. al 31/12/2022 finanziato da entrate vincolate accertate nell'esercizio o da quote vincolate del risultato di amministrazione (dati presunti)	Cancellazione nell'esercizio 2022 di residui attivi vincolati o eliminazione del vincolo su quote del risultato di amministrazione (+) e cancellazione nell'esercizio 2022 di residui passivi finanziati da risorse vincolate (-) (gestione dei residui) (dati presunti)	Cancellazione nell'esercizio 2022 di impegni finanziati dal fondo pluriennale vincolato dopo l'approvazione del rendiconto dell'esercizio 2021 non reimpegnati nell'esercizio 2022 (+)	Risorse vincolate nel risultato di amministrazione presunto al 31/12/2022	Risorse vincolate presunte al 31/12/2022 applicate al primo esercizio del bilancio di previsione
				(a)	(b)	(c)	(d)	(e)	(f)	(g)=(a)+(b) -(c)-(d)-(e)+(f)	(i)
	2020O005: CONTRIBUTI STRAORD.ONERI DI URBANIZZAZIONE DPR 380			40.816,00	0,00	0,00	0,00	0,00	0,00	40.816,00	0,00
	2020P004: CONTRIBUTI PER VIOLAZIONI SU PUBBLICHE AFFISSIONI			23.494,68	0,00	0,00	0,00	0,00	0,00	23.494,68	0,00
	2020PATR1: RIACCERTAMENTO ORDINARIO 2020 - PATROCINIO LEGALE			310,00	0,00	0,00	0,00	0,00	0,00	310,00	0,00
	2020PM01: SANZIONI CDS ANNO 2016 : LETTERA A 12,50%			28.446,31	0,00	0,00	0,00	0,00	0,00	28.446,31	0,00
	2020PM02: SANZIONI CDS ANNO 2016: LETTERA B 12,50%			254.234,01	0,00	0,00	0,00	0,00	0,00	254.234,01	0,00
	2020PM03: SANZIONI CDS ANNO 2016: LETTERA C 25,00%			335.951,49	0,00	0,00	0,00	0,00	0,00	335.951,49	0,00
	2020RO006: IMPOSTA DI SOGGIORNO ANNO 2020 - COVID			82.979,00	0,00	0,00	0,00	0,00	0,00	82.979,00	0,00
	2021A002: ALIENAZIONI AREE PEEP			711,00	0,00	0,00	0,00	0,00	0,00	711,00	0,00
	2021A003: ALIENAZIONI AREE , ALLOGGI , AREE PEEP			184.522,01	0,00	0,00	0,00	0,00	0,00	184.522,01	0,00
	2021A008: VENDITA ALLOGGI ERP LEGGE 560/1993			28.767,68	0,00	0,00	0,00	0,00	0,00	28.767,68	0,00
	2021C006: PROVENTI DA SANZIONI PER INQUINAMENTO ACUSTICO	14138600	Trasferimenti correnti a Amministrazioni Centrali - VEDI E. CAP. 30070900 - Trasferimenti correnti	2.584,39	0,00	618,66	0,00	0,00	0,00	1.965,73	0,00
	2021C047: IMPOSTA DI SOGGIORNO		Acquisto di beni e servizi - Trasferimenti correnti	737.137,69	0,00	661.000,31	0,00	0,00	0,00	76.137,38	0,00

**BILANCIO DI PREVISIONE 2023**  
**ELENCO ANALITICO DELLE RISORSE VINCOLATE NEL RISULTATO DI AMMINISTRAZIONE PRESUNTO**

Capitolo di Entrata	Descrizione	Capitolo di Spesa	Descrizione	Risorse vinc al 1/1/2022	Entrate vincolate accertate nell'esercizio 2022 (dati presunti)	Impegni presunti eserc. 2022 finanziati da entrate vincolate accertate nell'esercizio o da quote vincolate del risultato di amministrazione (dati presunti)	Fondo plur. vinc. al 31/12/2022 finanziato da entrate vincolate accertate nell'esercizio o da quote vincolate del risultato di amministrazione (dati presunti)	Cancellazione nell'esercizio 2022 di residui attivi vincolati o eliminazione del vincolo su quote del risultato di amministrazione (+) e cancellazione nell'esercizio 2022 di residui passivi finanziati da risorse vincolate (-) (gestione dei residui) (dati presunti)	Cancellazione nell'esercizio 2022 di impegni finanziati dal fondo pluriennale vincolato dopo l'approvazione del rendiconto dell'esercizio 2021 non reimpegnati nell'esercizio 2022 (+)	Risorse vincolate nel risultato di amministrazione presunto al 31/12/2022	Risorse vincolate presunte al 31/12/2022 applicate al primo esercizio del bilancio di previsione
				(a)	(b)	(c)	(d)	(e)	(f)	(g)=(a)+(b) -(c)-(d)-(e)+(f)	(i)
	2021C048: TARI (TASSA SUI RIFIUTI)			1.969.883,47	0,00	0,00	0,00	0,00	0,00	1.969.883,47	0,00
	2021C120: PROVEN. DIRITTI RICERCA (Articolo 25, comma1 L.241			72.123,30	0,00	0,00	0,00	0,00	0,00	72.123,30	0,00
	2021C166: PROV. FIGURATIVI DA CONCESSIONI GRATUITE SALE CDQ			423,90	0,00	0,00	0,00	0,00	0,00	423,90	0,00
	2021C184: PROVENTI DA CANONI SU DEMANIO IDRICO			2.317,58	0,00	0,00	0,00	0,00	0,00	2.317,58	0,00
	2021C199: PROVENTI RECUPERO SPESE PER RICOVERO ADULTI IN DIS	13000105	Contratti di servizio pubblico - VEDI ENTRATA CAP. 30076905 - Acquisto di beni e servizi	9.082,00	0,00	9.082,00	0,00	0,00	0,00	0,00	0,00
	2021C233: PROVENTI DA RECUPERO SPESE PROCEDURALI DA ILLECITI AMMINISTRATIVI SEZIONE ESTERO			22.481,61	0,00	0,00	0,00	0,00	0,00	22.481,61	0,00
	2021C277: ACCANTONAMENTO F.DO CONTENZIOSO ESECUZIONE SENTENZA FABBRICATI D			354.266,35	0,00	0,00	0,00	0,00	0,00	354.266,35	0,00
	2021IM001: ACCANTONAMENTO 20% MERLONI PER SPESE C/CAPITALE			3.132,54	0,00	0,00	0,00	0,00	0,00	3.132,54	0,00
	2021O002: CONCESS. EDILIZIE PER ONERI URBANIZZAZIONE			692.151,53	0,00	0,00	0,00	0,00	0,00	692.151,53	0,00
	2021O003: CONDONO EDILIZIO (D.L. 551/94)			2.801.357,81	0,00	0,00	0,00	0,00	0,00	2.801.357,81	0,00
	2021O004: 8% opere di culto - urbanizzazione secondaria 2021			122.407,31	0,00	0,00	0,00	0,00	0,00	122.407,31	0,00
	2021O005: CONTRIBUTI STRAORD.ONERI DI URBANIZZAZIONE DPR 380			33.233,13	0,00	0,00	0,00	0,00	0,00	33.233,13	0,00



**BILANCIO DI PREVISIONE 2023**  
**ELENCO ANALITICO DELLE RISORSE VINCOLATE NEL RISULTATO DI AMMINISTRAZIONE PRESUNTO**

Capitolo di Entrata	Descrizione	Capitolo di Spesa	Descrizione	Risorse vinc al 1/1/2022	Entrate vincolate accertate nell'esercizio 2022 (dati presunti)	Impegni presunti exerc. 2022 finanziati da entrate vincolate accertate nell'esercizio o da quote vincolate del risultato di amministrazione (dati presunti)	Fondo plur. vinc. al 31/12/2022 finanziato da entrate vincolate accertate nell'esercizio o da quote vincolate del risultato di amministrazione (dati presunti)	Cancellazione nell'esercizio 2022 di residui attivi vincolati o eliminazione del vincolo su quote del risultato di amministrazione (+) e cancellazione nell'esercizio 2022 di residui passivi finanziati da risorse vincolate (-) (gestione dei residui) (dati presunti)	Cancellazione nell'esercizio 2022 di impegni finanziati dal fondo pluriennale vincolato dopo l'approvazione del rendiconto dell'esercizio 2021 non reimpegnati nell'esercizio 2022 (+)	Risorse vincolate nel risultato di amministrazione presunto al 31/12/2022	Risorse vincolate presunte al 31/12/2022 applicate al primo esercizio del bilancio di previsione
				(a)	(b)	(c)	(d)	(e)	(f)	(g)=(a)+(b) -(c)-(d)-(e)+(f)	(i)
	2021O007: CONCESSIONI EDILIZIE-CONTR. STRAORD. EX ART. 16, c. 4,lett. d-ter) D.P.R. 380/2001			665.178,00	0,00	0,00	0,00	0,00	0,00	665.178,00	0,00
	2021P004: CONTRIBUTI PER VIOLAZIONI SU PUBBLICHE AFFISSIONI			19.218,05	0,00	0,00	0,00	0,00	0,00	19.218,05	0,00
	2021PATR1: RIACCERTAMENTO ORDINARIO 2021 - PATROCINIO LEGALE			0,00	0,00	0,00	0,00	-36.286,72	0,00	36.286,72	0,00
	2021PM01: SANZIONI CDS ANNO 2016 : LETTERA A 12,50%			51.716,94	0,00	0,00	0,00	0,00	0,00	51.716,94	0,00
	2021PM02: SANZIONI CDS ANNO 2016: LETTERA B 12,50%			240.002,68	0,00	0,00	0,00	0,00	0,00	240.002,68	0,00
	2021PM03: SANZIONI CDS ANNO 2016: LETTERA C 25,00%			94.752,98	0,00	0,00	0,00	0,00	0,00	94.752,98	0,00
	2022A001: ALIENAZIONE AVELLI, LOCULI E COLOMBARI	22200150	LLPP EDP 2019/016 RISTRUTTURAZIONE EX MARCHESI VIALE ARCELLA PER SEDE DECENTRATA - FINANZIATO CON AVANZO PER INVESTIMENTI - Investimenti fissi lordi e acquisto di terreni	0,00	379.999,99	29.999,53	0,00	0,00	0,00	350.000,46	0,00
	2022A003: ALIENAZIONI AREE , ALLOGGI , AREE PEEP	22113700	Beni immobili - VEDI E. CAP. 40095000 - 40097000 - 40097400 - 40099000 - 40100000 - Investimenti fissi lordi e acquisto di terreni	0,00	310.479,47	41.393,22	0,00	0,00	0,00	269.086,25	0,00

**BILANCIO DI PREVISIONE 2023**  
**ELENCO ANALITICO DELLE RISORSE VINCOLATE NEL RISULTATO DI AMMINISTRAZIONE PRESUNTO**

Capitolo di Entrata	Descrizione	Capitolo di Spesa	Descrizione	Risorse vinc al 1/1/2022	Entrate vincolate accertate nell'esercizio 2022 (dati presunti)	Impegni presunti exerc. 2022 finanziati da entrate vincolate accertate nell'esercizio o da quote vincolate del risultato di amministrazione (dati presunti)	Fondo plur. vinc. al 31/12/2022 finanziato da entrate vincolate accertate nell'esercizio o da quote vincolate del risultato di amministrazione (dati presunti)	Cancellazione nell'esercizio 2022 di residui attivi vincolati o eliminazione del vincolo su quote del risultato di amministrazione (+) e cancellazione nell'esercizio 2022 di residui passivi finanziati da risorse vincolate (-) (gestione dei residui) (dati presunti)	Cancellazione nell'esercizio 2022 di impegni finanziati dal fondo pluriennale vincolato dopo l'approvazione del rendiconto dell'esercizio 2021 non reimpegnati nell'esercizio 2022 (+)	Risorse vincolate nel risultato di amministrazione presunto al 31/12/2022	Risorse vincolate presunte al 31/12/2022 applicate al primo esercizio del bilancio di previsione
				(a)	(b)	(c)	(d)	(e)	(f)	(g)=(a)+(b) -(c)-(d)-(e)+(f)	(i)
	2022A004: DISMISSIONI PATRIMONIALI, ALIENAZIONE BENI MOBILI		Investimenti fissi lordi e acquisto di terreni	0,00	1.042.926,63	244.570,59	12.074,19	0,00	0,00	786.281,85	0,00
	2022A008: VENDITA ALLOGGI ERP LEGGE 560/1993	22113710	Beni immobili - VEDI ENTRATA CAP. 40099010 - Investimenti fissi lordi e acquisto di terreni	0,00	213.331,63	24.644,29	0,00	0,00	0,00	188.687,34	0,00
	2022A010: PERMUTA AREE ED IMMOBILI	22113730	Beni immobili - VEDI E. CAP. 40095020 - 40095030 - Investimenti fissi lordi e acquisto di terreni	0,00	26.060,00	25.861,00	0,00	0,00	0,00	199,00	0,00
	2022A012: ACQUISIZIONE AREE A TITOLO GRATUITO	22113730	Beni immobili - VEDI E. CAP. 40095020 - 40095030 - Investimenti fissi lordi e acquisto di terreni	0,00	421.575,00	421.575,00	0,00	0,00	0,00	0,00	0,00
	2022C006: PROVENTI DA SANZIONI PER INQUINAMENTO ACUSTICO	14138600	Trasferimenti correnti a Amministrazioni Centrali - VEDI E. CAP. 30070900 - Trasferimenti correnti	0,00	29.619,02	25.000,00	0,00	0,00	0,00	4.619,02	0,00
	2022C032: COMPENSO INCENTIVANTE PROGETTAZ.INTERNE MERLONI			0,00	8.504,06	0,00	0,00	0,00	0,00	8.504,06	0,00
	2022C045: INVERSIONE CONTABILE I.V.A. (REVERSE CHARGE)	10043815	Versamenti IVA a debito per le gestioni commerciali - vedi entrata cap. 30082100 - Altre spese correnti	0,00	250.000,00	207.413,00	0,00	0,00	0,00	42.587,00	0,00
	2022C047: IMPOSTA DI SOGGIORNO		Acquisto di beni e servizi - Trasferimenti correnti	0,00	2.604.605,44	1.954.452,92	177.684,40	0,00	0,00	472.468,12	0,00
	2022C048: TARI (TASSA SUI RIFIUTI)		Acquisto di beni e servizi - Trasferimenti correnti	0,00	47.234.755,65	45.462.584,31	0,00	0,00	0,00	1.772.171,34	0,00
	2022C051: PROVENTI DA VIOLAZIONI AMM.VE - L.R. 35/94			0,00	1.346.932,51	0,00	0,00	0,00	0,00	1.346.932,51	0,00

**BILANCIO DI PREVISIONE 2023**  
**ELENCO ANALITICO DELLE RISORSE VINCOLATE NEL RISULTATO DI AMMINISTRAZIONE PRESUNTO**

Capitolo di Entrata	Descrizione	Capitolo di Spesa	Descrizione	Risorse vinc al 1/1/2022	Entrate vincolate accertate nell'esercizio 2022 (dati presunti)	Impegni presunti eserc. 2022 finanziati da entrate vincolate accertate nell'esercizio o da quote vincolate del risultato di amministrazione (dati presunti)	Fondo plur. vinc. al 31/12/2022 finanziato da entrate vincolate accertate nell'esercizio o da quote vincolate del risultato di amministrazione (dati presunti)	Cancellazione nell'esercizio 2022 di residui attivi vincolati o eliminazione del vincolo su quote del risultato di amministrazione (+) e cancellazione nell'esercizio 2022 di residui passivi finanziati da risorse vincolate (-) (gestione dei residui) (dati presunti)	Cancellazione nell'esercizio 2022 di impegni finanziati dal fondo pluriennale vincolato dopo l'approvazione del rendiconto dell'esercizio 2021 non reimpegnati nell'esercizio 2022 (+)	Risorse vincolate nel risultato di amministrazione presunto al 31/12/2022	Risorse vincolate presunte al 31/12/2022 applicate al primo esercizio del bilancio di previsione
				(a)	(b)	(c)	(d)	(e)	(f)	(g)=(a)+(b) -(c)-(d)-(e)+(f)	(i)
	2022C120: PROVEN. DIRITTI RICERCA (Articolo 25, comma1 L.241	13309400	Altri servizi - vedi E. CAP. 30047200 - Acquisto di beni e servizi	0,00	95.694,92	11.039,73	0,00	0,00	0,00	84.655,19	0,00
	2022C143: SPLIT PAYMENT GESTIONE COMMERCIALE	10043810	Versamenti IVA a debito per le gestioni commerciali - vedi entrata cap. 30099900. - Altre spese correnti	0,00	1.322.944,57	1.322.944,57	0,00	0,00	0,00	0,00	0,00
	2022C161: COMP INCENTIVANTE PROGETTAZ.INTERNE MERLONI FIERA			0,00	205.470,40	0,00	0,00	0,00	0,00	205.470,40	0,00
	2022C166: PROV. FIGURATIVI DA CONCESSIONI GRATUITE SALE CDQ		Trasferimenti correnti	0,00	147.837,34	147.837,34	0,00	0,00	0,00	0,00	0,00
	2022C184: PROVENTI DA CANONI SU DEMANIO IDRICO			0,00	5.853,09	0,00	0,00	0,00	0,00	5.853,09	0,00
	2022C189: PROVENTI FIGURATIVI SALE GRATUITE SINDACO		Trasferimenti correnti	0,00	32.401,50	32.401,50	0,00	0,00	0,00	0,00	0,00
	2022C195: INCENTIVO CONDONO EDILIZIO		Redditi da lavoro dipendente - Imposte e tasse a carico dell'ente	0,00	40.237,00	24.812,23	0,00	0,00	0,00	15.424,77	0,00
	2022C199: PROVENTI RECUPERO SPESE PER RICOVERO ADULTI IN DIS	13000105	Contratti di servizio pubblico - VEDI ENTRATA CAP. 30076905 - Acquisto di beni e servizi	0,00	51.617,95	25.490,78	0,00	0,00	0,00	26.127,17	0,00
	2022C233: PROVENTI DA RECUPERO SPESE PROCEDURALI DA ILLECITI AMMINISTRATIVI SEZIONE ESTERO	13209005	Servizi ausiliari per il funzionamento dell'ente - VEDI ENTRATA CAP. 30043105 - Acquisto di beni e servizi	0,00	629.236,93	600.000,00	0,00	0,00	0,00	29.236,93	0,00
	2022C300: PROVENTI FIGURATIVI SALE GRATUITE S.U.A.P.	14018590	Trasferimenti correnti a Istituzioni Sociali Private - contributi figurativi - Vedi E. Cap.30061425 - Trasferimenti correnti	0,00	37.573,56	37.573,56	0,00	0,00	0,00	0,00	0,00

**BILANCIO DI PREVISIONE 2023**  
**ELENCO ANALITICO DELLE RISORSE VINCOLATE NEL RISULTATO DI AMMINISTRAZIONE PRESUNTO**

Capitolo di Entrata	Descrizione	Capitolo di Spesa	Descrizione	Risorse vinc al 1/1/2022	Entrate vincolate accertate nell'esercizio 2022 (dati presunti)	Impegni presunti eserc. 2022 finanziati da entrate vincolate accertate nell'esercizio o da quote vincolate del risultato di amministrazione (dati presunti)	Fondo plur. vinc. al 31/12/2022 finanziato da entrate vincolate accertate nell'esercizio o da quote vincolate del risultato di amministrazione (dati presunti)	Cancellazione nell'esercizio 2022 di residui attivi vincolati o eliminazione del vincolo su quote del risultato di amministrazione (+) e cancellazione nell'esercizio 2022 di residui passivi finanziati da risorse vincolate (-) (gestione dei residui) (dati presunti)	Cancellazione nell'esercizio 2022 di impegni finanziati dal fondo pluriennale vincolato dopo l'approvazione del rendiconto dell'esercizio 2021 non reimpegnati nell'esercizio 2022 (+)	Risorse vincolate nel risultato di amministrazione presunto al 31/12/2022	Risorse vincolate presunte al 31/12/2022 applicate al primo esercizio del bilancio di previsione
				(a)	(b)	(c)	(d)	(e)	(f)	(g)=(a)+(b) -(c)-(d)-(e)+(f)	(i)
	2022C317: PROVENTI DA CONCESSIONI SU BENI - BAR DEL TRIBUNALE			0,00	4.167,16	0,00	0,00	0,00	0,00	4.167,16	0,00
	2022IM001: ACCANTONAMENTO 20% MERLONI PER SPESE C/CAPITALE			0,00	5.261,61	0,00	0,00	0,00	0,00	5.261,61	0,00
	2022IM002: ACCANTONAMENTO 20% MERLONI SP. C/CAPITALE FIERA			0,00	51.367,60	0,00	0,00	0,00	0,00	51.367,60	0,00
	2022O001: ONERI A SCOMPUTO	22208625	Beni immobili - VEDI ENTRATA CAP. 40098605 - Investimenti fissi lordi e acquisto di terreni	0,00	2.107.554,06	2.067.902,27	0,00	0,00	0,00	39.651,79	0,00
	2022O002: CONCESSIONI EDILIZIE PER ONERI URBANIZZAZIONE	13022200	Contratti di servizio pubblico - Vedi Parte E. Cap. 40095500 - 40098000 - Acquisto di beni e servizi	0,00	836.095,20	1.109.632,00	0,00	-275.202,16	0,00	1.665,36	0,00
	2022O003: CONDONO EDILIZIO (D.L. 551/94)		Acquisto di beni e servizi - Investimenti fissi lordi e acquisto di terreni - Altre spese in conto capitale	0,00	4.004.328,64	1.233.192,67	516.500,00	0,00	0,00	2.254.635,97	0,00
	2022O004: 8% opere di culto - urbanizzazione secondaria 2021			0,00	72.703,95	0,00	0,00	0,00	0,00	72.703,95	0,00
	2022O005: CONTRIBUTI STRAORD.ONERI DI URBANIZZAZIONE DPR 380			0,00	70.222,03	0,00	0,00	0,00	0,00	70.222,03	0,00
	2022O007: CONCESSIONI EDILIZIE-CONTR. STRAORD. EX ART. 16, c. 4,lett. d-ter) D.P.R. 380/2001			0,00	940.304,70	0,00	0,00	0,00	0,00	940.304,70	0,00
	2022O010: ONERI A SCOMPUTO CONTRIBUTO STRAORDINARIO	22374460	Beni immobili - Vedi E. Cap. 40098610 - Investimenti fissi lordi e acquisto di terreni	0,00	610.398,35	610.398,35	0,00	0,00	0,00	0,00	0,00

**BILANCIO DI PREVISIONE 2023  
ELENCO ANALITICO DELLE RISORSE VINCOLATE NEL RISULTATO DI AMMINISTRAZIONE PRESUNTO**

Capitolo di Entrata	Descrizione	Capitolo di Spesa	Descrizione	Risorse vinc al 1/1/2022	Entrate vincolate accertate nell'esercizio 2022 (dati presunti)	Impegni presunti eserc. 2022 finanziati da entrate vincolate accertate nell'esercizio o da quote vincolate del risultato di amministrazione (dati presunti)	Fondo plur. vinc. al 31/12/2022 finanziato da entrate vincolate accertate nell'esercizio o da quote vincolate del risultato di amministrazione (dati presunti)	Cancellazione nell'esercizio 2022 di residui attivi vincolati o eliminazione del vincolo su quote del risultato di amministrazione (+) e cancellazione nell'esercizio 2022 di residui passivi finanziati da risorse vincolate (-) (gestione dei residui) (dati presunti)	Cancellazione nell'esercizio 2022 di impegni finanziati dal fondo pluriennale vincolato dopo l'approvazione del rendiconto dell'esercizio 2021 non reimpegnati nell'esercizio 2022 (+)	Risorse vincolate nel risultato di amministrazione presunto al 31/12/2022	Risorse vincolate presunte al 31/12/2022 applicate al primo esercizio del bilancio di previsione
				(a)	(b)	(c)	(d)	(e)	(f)	(g)=(a)+(b) -(c)-(d)-(e)+(f)	(i)
	2022P004: CONTRIBUTI PER VIOLAZIONI SU PUBBLICHE AFFISSIONI			0,00	1.801,95	0,00	0,00	0,00	0,00	1.801,95	0,00
	2022PM01: SANZIONI CDS ANNO 2016 : LETTERA A 12,50%	13217300	Manutenzione ordinaria e riparazioni - VEDI E. CAP. 30041900 - Acquisto di beni e servizi	0,00	1.150.000,00	1.000.000,00	0,00	0,00	0,00	150.000,00	0,00
	2022PM02: SANZIONI CDS ANNO 2016: LETTERA B 12,50%		Acquisto di beni e servizi - Investimenti fissi lordi e acquisto di terreni	0,00	1.150.000,00	832.681,99	95.281,77	0,00	0,00	222.036,24	0,00
	2022PM03: SANZIONI CDS ANNO 2016: LETTERA C 25,00%		Redditi da lavoro dipendente - Imposte e tasse a carico dell'ente - Acquisto di beni e servizi	0,00	2.300.000,00	1.955.329,02	0,00	0,00	0,00	344.670,98	0,00
<b>Totale Vincoli derivanti dalla legge</b>				30.413.651,77	69.741.861,91	61.709.262,47	2.012.686,81	-311.488,88	0,00	36.745.053,28	132.143,60

**BILANCIO DI PREVISIONE 2023  
ELENCO ANALITICO DELLE RISORSE VINCOLATE NEL RISULTATO DI AMMINISTRAZIONE PRESUNTO**

Capitolo di Entrata	Descrizione	Capitolo di Spesa	Descrizione	Risorse vinc al 1/1/2022	Entrate vincolate accertate nell'esercizio 2022 (dati presunti)	Impegni presunti exerc. 2022 finanziati da entrate vincolate accertate nell'esercizio o da quote vincolate del risultato di amministrazione (dati presunti)	Fondo plur. vinc. al 31/12/2022 finanziato da entrate vincolate accertate nell'esercizio o da quote vincolate del risultato di amministrazione (dati presunti)	Cancellazione nell'esercizio 2022 di residui attivi vincolati o eliminazione del vincolo su quote del risultato di amministrazione (+) e cancellazione nell'esercizio 2022 di residui passivi finanziati da risorse vincolate (-) (gestione dei residui) (dati presunti)	Cancellazione nell'esercizio 2022 di impegni finanziati dal fondo pluriennale vincolato dopo l'approvazione del rendiconto dell'esercizio 2021 non reimpegnati nell'esercizio 2022 (+)	Risorse vincolate nel risultato di amministrazione presunto al 31/12/2022	Risorse vincolate presunte al 31/12/2022 applicate al primo esercizio del bilancio di previsione
				(a)	(b)	(c)	(d)	(e)	(f)	(g)=(a)+(b) -(c)-(d)-(e)+(f)	(i)
<b>Vincoli derivanti da trasferimenti</b>											
	16PRE7005: POLIZIA/PROT.CIV. E MOB.-CONTR. STATO PROMIX			5.745,60	0,00	0,00	0,00	0,00	0,00	5.745,60	0,00
	2016C002: CONTRIBUTO AMBIENTALE ACEGAS - APS TERMOVALORIZZ.			233.950,46	0,00	0,00	0,00	0,00	0,00	233.950,46	0,00
	2016C003: CONTRIBUTO U.E. PER PROGETTO URBAN GREEN BELTS			162.581,36	0,00	0,00	0,00	0,00	0,00	162.581,36	0,00
	2016C017: DIRITTI E ONORARI AVVOCATI			25.637,58	0,00	0,00	0,00	0,00	0,00	25.637,58	0,00
	2016C021: CONTRIBUTO REGIONE PER ATTIVITA' PROG. CIVIS			2.400,00	0,00	0,00	0,00	0,00	0,00	2.400,00	0,00
	2016C023: CONTRIBUTI DELLA REGIONE DIVERSI ED EVENTUALI			47,71	0,00	0,00	0,00	0,00	0,00	47,71	0,00
	2016C024: CONTRIBUTO U.E. PER INIZIATIVE PROGETTO GIOVANI			3.201,06	0,00	0,00	0,00	0,00	0,00	3.201,06	0,00
	2016C029: CONTRIBUTO DEL MINISTERO DELL'INTERNO PER ATTIVITA			48.596,61	0,00	0,00	0,00	0,00	0,00	48.596,61	0,00
	2016C049: CONTRIBUTI DA ENTI DIVERSI			2.767,50	0,00	0,00	0,00	0,00	0,00	2.767,50	0,00
	2016C054: PROVENTI DA PREFETTURA COMPENSO ORDINE PUBBLICO			9.283,91	0,00	0,00	0,00	0,00	0,00	9.283,91	0,00
	2016C057: CONTRIBUTI ISTAT PER INDAGINI STATISTICHE		Redditi da lavoro dipendente - Imposte e tasse a carico dell'ente	15.926,75	0,00	7.000,00	0,00	0,00	0,00	8.926,75	0,00

**BILANCIO DI PREVISIONE 2023**  
**ELENCO ANALITICO DELLE RISORSE VINCOLATE NEL RISULTATO DI AMMINISTRAZIONE PRESUNTO**

Capitolo di Entrata	Descrizione	Capitolo di Spesa	Descrizione	Risorse vinc al 1/1/2022	Entrate vincolate accertate nell'esercizio 2022 (dati presunti)	Impegni presunti eserc. 2022 finanziati da entrate vincolate accertate nell'esercizio o da quote vincolate del risultato di amministrazione (dati presunti)	Fondo plur. vinc. al 31/12/2022 finanziato da entrate vincolate accertate nell'esercizio o da quote vincolate del risultato di amministrazione (dati presunti)	Cancellazione nell'esercizio 2022 di residui attivi vincolati o eliminazione del vincolo su quote del risultato di amministrazione (+) e cancellazione nell'esercizio 2022 di residui passivi finanziati da risorse vincolate (-) (gestione dei residui) (dati presunti)	Cancellazione nell'esercizio 2022 di impegni finanziati dal fondo pluriennale vincolato dopo l'approvazione del rendiconto dell'esercizio 2021 non reimpegnati nell'esercizio 2022 (+)	Risorse vincolate nel risultato di amministrazione presunto al 31/12/2022	Risorse vincolate presunte al 31/12/2022 applicate al primo esercizio del bilancio di previsione
				(a)	(b)	(c)	(d)	(e)	(f)	(g)=(a)+(b) -(c)-(d)-(e)+(f)	(i)
	2016C074: CONTRIBUTO DELLA REGIONE PER PROGETTO P.I.P.I. 4	13128800	Contratti di servizio pubblico - VEDI E. CAP. 30055200 - Acquisto di beni e servizi	8,20	0,00	8,20	0,00	0,00	0,00	0,00	0,00
	2016C101: CONTRIBUTO U.L.S.S. 16 PER ASSISTENZA DOMICILIARE	13219815	Contratti di servizio pubblico - VEDI E. CAP. 30032105 - Acquisto di beni e servizi	9,50	0,00	0,00	9,50	0,00	0,00	0,00	0,00
	2016C123: CONTRIBUTO U.E. VELOCITTA'			45.699,27	0,00	0,00	0,00	0,00	0,00	45.699,27	0,00
	2016C126: VERSAMENTO 5 PER MILLE SERVIZI SOCIALI	14130815	Interventi assistenziali - VEDI E. CAP. 30072315 - Trasferimenti correnti	0,35	0,00	0,35	0,00	0,00	0,00	0,00	0,00
	2016C129: TRASFERIMENTI REGIONE LIRICA			1.435,98	0,00	0,00	0,00	0,00	0,00	1.435,98	0,00
	2016C134: CONT. STATO ATTIVITA' SETTORE DEMOGRAFICI E CIM.			5.649,70	0,00	0,00	0,00	0,00	0,00	5.649,70	0,00
	2016C140: CONTRIB. DA PRIVATI PER PROMOZIONE COMMERCIO			7.700,00	0,00	0,00	0,00	0,00	0,00	7.700,00	0,00
	2016C141: CONTR. REGIONE FAMIGLIE IN DIFFICOLTA'	13136105	Contratti di servizio pubblico - VEDI E. CAP. 20029905 - Acquisto di beni e servizi	6.225,00	0,00	6.225,00	0,00	0,00	0,00	0,00	0,00
	2016C144: CONTR. REG. PER SVILUPPO TURISMO VENETO			15.000,00	0,00	0,00	0,00	0,00	0,00	15.000,00	0,00
	2016P001: CONTRIBUTO ACEGAS APS SPA PER MANUTENZIONE STRAORD			24.446,88	0,00	0,00	0,00	0,00	0,00	24.446,88	0,00
	2016P003: CONTRIBUTO G.S.E. PER REALIZZAZIONE IMPIANTI FOTOV			312.177,80	0,00	0,00	0,00	0,00	0,00	312.177,80	0,00

**BILANCIO DI PREVISIONE 2023**  
**ELENCO ANALITICO DELLE RISORSE VINCOLATE NEL RISULTATO DI AMMINISTRAZIONE PRESUNTO**

Capitolo di Entrata	Descrizione	Capitolo di Spesa	Descrizione	Risorse vinc al 1/1/2022	Entrate vincolate accertate nell'esercizio 2022 (dati presunti)	Impegni presunti exerc. 2022 finanziati da entrate vincolate accertate nell'esercizio o da quote vincolate del risultato di amministrazione (dati presunti)	Fondo plur. vinc. al 31/12/2022 finanziato da entrate vincolate accertate nell'esercizio o da quote vincolate del risultato di amministrazione (dati presunti)	Cancellazione nell'esercizio 2022 di residui attivi vincolati o eliminazione del vincolo su quote del risultato di amministrazione (+) e cancellazione nell'esercizio 2022 di residui passivi finanziati da risorse vincolate (-) (gestione dei residui) (dati presunti)	Cancellazione nell'esercizio 2022 di impegni finanziati dal fondo pluriennale vincolato dopo l'approvazione del rendiconto dell'esercizio 2021 non reimpegnati nell'esercizio 2022 (+)	Risorse vincolate nel risultato di amministrazione presunto al 31/12/2022	Risorse vincolate presunte al 31/12/2022 applicate al primo esercizio del bilancio di previsione
				(a)	(b)	(c)	(d)	(e)	(f)	(g)=(a)+(b) -(c)-(d)-(e)+(f)	(i)
	2016P006: CONTRIBUTO PER RISARCIMENTO DANNI AL PATRIMONIO C			9.774,70	0,00	0,00	0,00	0,00	0,00	9.774,70	0,00
	2016P013: REALIZZAZ. NUOVO ALTARE CHIESA CIMITERO MAGGIORE			5.590,04	0,00	0,00	0,00	0,00	0,00	5.590,04	0,00
	2016P020: CONTRIBUTO FF.SS. PER CAVALCAVIA BORGOMAGNO			2,16	0,00	0,00	0,00	0,00	0,00	2,16	0,00
	2016P021: CONTRIBUTI DA PRIVATI PER ATTIVITA' SIT.			61.399,02	0,00	0,00	0,00	0,00	0,00	61.399,02	0,00
	2016PR01: CONTR. PROVINCIA PER ACQUISTO ATTREZZ.PROT.CIVILE			118,13	0,00	0,00	0,00	0,00	0,00	118,13	0,00
	2016R001: CONTRIB. REGIONE INTERV. SOSTEGNO CENTRI ACCOGLIEN	13000102	Altri servizi - Acquisto di beni e servizi	521,71	0,00	521,71	0,00	0,00	0,00	0,00	0,00
	2016R004: CONTRIB. REGIONE INTERV.PROMOZIONE DELLA LEGALITA'			49.700,87	0,00	0,00	0,00	0,00	0,00	49.700,87	0,00
	2016R005: REALIZZAZIONE ALLOGGI VIA ARMISTIZIO			275,00	0,00	0,00	0,00	0,00	0,00	275,00	0,00
	2016R007: CONTRIBUTO REGIONE PER PROTEZIONE CIVILE			2.196,61	0,00	0,00	0,00	0,00	0,00	2.196,61	0,00
	2016R008: CONTRIBUTO REGIONE RECUPERO ALLOGGI VIA CURIE			8.163,19	0,00	0,00	0,00	0,00	0,00	8.163,19	0,00
	2016R009: CONTR. REGIONE RECUPERO ALLOGGI VIA PLANA E CURIE			1.616,68	0,00	0,00	0,00	0,00	0,00	1.616,68	0,00



**BILANCIO DI PREVISIONE 2023**  
**ELENCO ANALITICO DELLE RISORSE VINCOLATE NEL RISULTATO DI AMMINISTRAZIONE PRESUNTO**

Capitolo di Entrata	Descrizione	Capitolo di Spesa	Descrizione	Risorse vinc al 1/1/2022	Entrate vincolate accertate nell'esercizio 2022 (dati presunti)	Impegni presunti exerc. 2022 finanziati da entrate vincolate accertate nell'esercizio o da quote vincolate del risultato di amministrazione (dati presunti)	Fondo plur. vinc. al 31/12/2022 finanziato da entrate vincolate accertate nell'esercizio o da quote vincolate del risultato di amministrazione (dati presunti)	Cancellazione nell'esercizio 2022 di residui attivi vincolati o eliminazione del vincolo su quote del risultato di amministrazione (+) e cancellazione nell'esercizio 2022 di residui passivi finanziati da risorse vincolate (-) (gestione dei residui) (dati presunti)	Cancellazione nell'esercizio 2022 di impegni finanziati dal fondo pluriennale vincolato dopo l'approvazione del rendiconto dell'esercizio 2021 non reimpegnati nell'esercizio 2022 (+)	Risorse vincolate nel risultato di amministrazione presunto al 31/12/2022	Risorse vincolate presunte al 31/12/2022 applicate al primo esercizio del bilancio di previsione
				(a)	(b)	(c)	(d)	(e)	(f)	(g)=(a)+(b) -(c)-(d)-(e)+(f)	(i)
	2016R011: CONTRIBUTO REGIONE PER MANUT.E EDIFICI SCOLASTICI			67.756,19	0,00	0,00	0,00	0,00	0,00	67.756,19	0,00
	2016S003: CONTR. STATO MIUR PER EDIFICI SCOLASTICI PRIMARI			33.366,23	0,00	0,00	0,00	0,00	0,00	33.366,23	0,00
	2016S004: CONTR. STATO MIUR PER EDIFICI SCOLASTICI SECONDARI			27.480,31	0,00	0,00	0,00	0,00	0,00	27.480,31	0,00
	2016S005: TRASFERIMENTI STATO PROGETTO "ROAD PRICING"			103.291,38	0,00	0,00	0,00	0,00	0,00	103.291,38	0,00
	2016S006: CONTRIBUTO STATO PER PROGETTO DUCATI			18.000,00	0,00	0,00	0,00	0,00	0,00	18.000,00	0,00
	2016W0401: PREGRESSO SERVIZI SCOLASTICI			11.622,28	0,00	0,00	0,00	0,00	0,00	11.622,28	0,00
	2016W0801: progresso SIT - STATO			17.106,00	0,00	0,00	0,00	0,00	0,00	17.106,00	0,00
	2016W1301: PREGRESSO RISORSE UMANE - REGIONE			212,86	0,00	0,00	0,00	0,00	0,00	212,86	0,00
	2016W2001: PREGRESSO SERVIZI SOCIALI - PRIVATI			257,26	0,00	0,00	0,00	0,00	0,00	257,26	0,00
	2016W2003: PREGRESSO SERVIZI SOCIALI - PROVINCIA			152,21	0,00	0,00	0,00	0,00	0,00	152,21	0,00
	2016W7001: PREGRESSO POLIZIA/MOBILITA" - U.E.			14.107,34	0,00	0,00	0,00	0,00	0,00	14.107,34	0,00
	2016W7003: PREGRESSO POLIZIA/MOBILITA" - U.E.			130.525,85	0,00	0,00	0,00	0,00	0,00	130.525,85	0,00
	2016W7004: PREGRESSO POLIZIA/MOBILITA" - STATO			13.057,22	0,00	0,00	0,00	0,00	0,00	13.057,22	0,00

**BILANCIO DI PREVISIONE 2023**  
**ELENCO ANALITICO DELLE RISORSE VINCOLATE NEL RISULTATO DI AMMINISTRAZIONE PRESUNTO**

Capitolo di Entrata	Descrizione	Capitolo di Spesa	Descrizione	Risorse vinc al 1/1/2022	Entrate vincolate accertate nell'esercizio 2022 (dati presunti)	Impegni presunti exerc. 2022 finanziati da entrate vincolate accertate nell'esercizio o da quote vincolate del risultato di amministrazione (dati presunti)	Fondo plur. vinc. al 31/12/2022 finanziato da entrate vincolate accertate nell'esercizio o da quote vincolate del risultato di amministrazione (dati presunti)	Cancellazione nell'esercizio 2022 di residui attivi vincolati o eliminazione del vincolo su quote del risultato di amministrazione (+) e cancellazione nell'esercizio 2022 di residui passivi finanziati da risorse vincolate (-) (gestione dei residui) (dati presunti)	Cancellazione nell'esercizio 2022 di impegni finanziati dal fondo pluriennale vincolato dopo l'approvazione del rendiconto dell'esercizio 2021 non reimpegnati nell'esercizio 2022 (+)	Risorse vincolate nel risultato di amministrazione presunto al 31/12/2022	Risorse vincolate presunte al 31/12/2022 applicate al primo esercizio del bilancio di previsione
				(a)	(b)	(c)	(d)	(e)	(f)	(g)=(a)+(b)-(c)-(d)-(e)+(f)	(i)
	2016W7005: PREGRESSO POLIZIA/MOBILITA" - STATO			1.349.533,25	0,00	0,00	0,00	0,00	0,00	1.349.533,25	0,00
	2016W8101: PREGRESSO CULTURA - REGIONE			1.585,30	0,00	0,00	0,00	0,00	0,00	1.585,30	0,00
	2016W8301: PREGRESSO INFRASTRUTTURE/VERDE - REGIONE			69.020,41	0,00	0,00	0,00	0,00	0,00	69.020,41	0,00
	2016W8302: PREGRESSO INFRASTRUTTURE/VERDE - REGIONE			21.614,63	0,00	0,00	0,00	0,00	0,00	21.614,63	0,00
	2016W8303: PREGRESSO INFRASTRUTTURE/VERDE - REGIONE			1.296,36	0,00	0,00	0,00	0,00	0,00	1.296,36	0,00
	2016W8304: PREGRESSO INFRASTRUTTURE/VERDE - REGIONE			38.643,76	0,00	0,00	0,00	0,00	0,00	38.643,76	0,00
	2016W8305: PREGRESSO INFRASTRUTTURE/VERDE - REGIONE			11.599,54	0,00	0,00	0,00	0,00	0,00	11.599,54	0,00
	2016W8307: PREGRESSO INFRASTRUTTURE/VERDE - STATO			323.666,20	0,00	0,00	0,00	0,00	0,00	323.666,20	0,00
	2016W8308: PREGRESSO INFRASTRUTTURE/VERDE - PRIVATI			66.011,89	0,00	0,00	0,00	0,00	0,00	66.011,89	0,00
	2016W8309: PREGRESSO INFRASTRUTTURE/VERDE - PRIVATI			29.812,15	0,00	0,00	0,00	0,00	0,00	29.812,15	0,00
	2016W8501: PREGRESSO SERVIZI ISTITUZ.- AVVOCATURA - REGIONE			3.000,00	0,00	0,00	0,00	0,00	0,00	3.000,00	0,00

**BILANCIO DI PREVISIONE 2023**  
**ELENCO ANALITICO DELLE RISORSE VINCOLATE NEL RISULTATO DI AMMINISTRAZIONE PRESUNTO**

Capitolo di Entrata	Descrizione	Capitolo di Spesa	Descrizione	Risorse vinc al 1/1/2022	Entrate vincolate accertate nell'esercizio 2022 (dati presunti)	Impegni presunti eserc. 2022 finanziati da entrate vincolate accertate nell'esercizio o da quote vincolate del risultato di amministrazione (dati presunti)	Fondo plur. vinc. al 31/12/2022 finanziato da entrate vincolate accertate nell'esercizio o da quote vincolate del risultato di amministrazione (dati presunti)	Cancellazione nell'esercizio 2022 di residui attivi vincolati o eliminazione del vincolo su quote del risultato di amministrazione (+) e cancellazione nell'esercizio 2022 di residui passivi finanziati da risorse vincolate (-) (gestione dei residui) (dati presunti)	Cancellazione nell'esercizio 2022 di impegni finanziati dal fondo pluriennale vincolato dopo l'approvazione del rendiconto dell'esercizio 2021 non reimpegnati nell'esercizio 2022 (+)	Risorse vincolate nel risultato di amministrazione presunto al 31/12/2022	Risorse vincolate presunte al 31/12/2022 applicate al primo esercizio del bilancio di previsione
				(a)	(b)	(c)	(d)	(e)	(f)	(g)=(a)+(b) -(c)-(d)-(e)+(f)	(i)
	2016W8901: pregresso AMBIENTE UE			42.220,54	0,00	0,00	0,00	0,00	0,00	42.220,54	0,00
	2016W8902: pregresso UE - AMBIENTE			152.867,54	0,00	0,00	0,00	0,00	0,00	152.867,54	0,00
	2016W8903: PREGRESSO AMBIENTE - PROVINCIA			4.957,09	0,00	0,00	0,00	0,00	0,00	4.957,09	0,00
	2016W8904: pregresso AMBIENTE UE			2.331,10	0,00	0,00	0,00	0,00	0,00	2.331,10	0,00
	2016W9001: PREGRESSO EDILIZIA PUBBLICA - STATO			27.264,75	0,00	0,00	0,00	0,00	0,00	27.264,75	0,00
	2016W9002: PREGRESSO EDILIZIA PUBBLICA - PRIVATI			40.076,18	0,00	0,00	0,00	0,00	0,00	40.076,18	0,00
	2016W9003: PREGRESSO EDILIZIA PUBBLICA - PRIVATI			20.060,37	0,00	0,00	0,00	0,00	0,00	20.060,37	0,00
	2016W9004: PREGRESSO EDILIZIA PUBBLICA - PRIVATI			35.585,98	0,00	0,00	0,00	0,00	0,00	35.585,98	0,00
	2016W9005: PREGRESSO EDILIZIA PUBBLICA - STATO			2.200,00	0,00	0,00	0,00	0,00	0,00	2.200,00	0,00
	2016W9006: PREGRESSO EDILIZIA PUBBLICA - REGIONE			4.686,49	0,00	0,00	0,00	0,00	0,00	4.686,49	0,00
	2017C002: CONTRIBUTO AMBIENTALE ACEGAS - APS TERMOVALORIZZ.			751.577,98	0,00	0,00	0,00	0,00	0,00	751.577,98	0,00
	2017C017: DIRITTI E ONORARI AVVOCATI			0,88	0,00	0,00	0,00	0,00	0,00	0,88	0,00
	2017C054: PROVENTI DA PREFETTURA COMPENSO ORDINE PUBBLICO			51,58	0,00	0,00	0,00	0,00	0,00	51,58	0,00

**BILANCIO DI PREVISIONE 2023**  
**ELENCO ANALITICO DELLE RISORSE VINCOLATE NEL RISULTATO DI AMMINISTRAZIONE PRESUNTO**

Capitolo di Entrata	Descrizione	Capitolo di Spesa	Descrizione	Risorse vinc al 1/1/2022	Entrate vincolate accertate nell'esercizio 2022 (dati presunti)	Impegni presunti exerc. 2022 finanziati da entrate vincolate accertate nell'esercizio o da quote vincolate del risultato di amministrazione (dati presunti)	Fondo plur. vinc. al 31/12/2022 finanziato da entrate vincolate accertate nell'esercizio o da quote vincolate del risultato di amministrazione (dati presunti)	Cancellazione nell'esercizio 2022 di residui attivi vincolati o eliminazione del vincolo su quote del risultato di amministrazione (+) e cancellazione nell'esercizio 2022 di residui passivi finanziati da risorse vincolate (-) (gestione dei residui) (dati presunti)	Cancellazione nell'esercizio 2022 di impegni finanziati dal fondo pluriennale vincolato dopo l'approvazione del rendiconto dell'esercizio 2021 non reimpegnati nell'esercizio 2022 (+)	Risorse vincolate nel risultato di amministrazione presunto al 31/12/2022	Risorse vincolate presunte al 31/12/2022 applicate al primo esercizio del bilancio di previsione
				(a)	(b)	(c)	(d)	(e)	(f)	(g)=(a)+(b) -(c)-(d)-(e)+(f)	(i)
	2017C057: CONTRIBUTI ISTAT PER INDAGINI STATISTICHE			1.565,87	0,00	0,00	0,00	0,00	0,00	1.565,87	0,00
	2017C063: REGIONE PER CONTRATTO DI SERVIZIO IN MATERIA TRASP			2.632,29	0,00	0,00	0,00	0,00	0,00	2.632,29	0,00
	2017C098: CONTRIBUTO DELLO STATO PER ATTIVITA' SOCIALI	13136105	Contratti di servizio pubblico - VEDI E. CAP. 20029905 - Acquisto di beni e servizi	49.452,69	0,00	49.452,69	0,00	0,00	0,00	0,00	0,00
	2017C099: CONTRIBUTO ANCI PER BONUS ENERGIA E BONUS GAS	13307900	Contratti di servizio pubblico - VEDI E. CAP. 20010200 - Acquisto di beni e servizi	16.601,28	0,00	16.601,28	0,00	0,00	0,00	0,00	0,00
	2017C100: CONTR. PUBBLICO SOSTEGNO DELLE PERSONE E FAMIGLIE			14,88	0,00	0,00	0,00	0,00	0,00	14,88	0,00
	2017C110: CONTRIBUTO REGIONE PER FUNZIONE CAMPO ABITATIVO			2.760,00	0,00	0,00	0,00	0,00	0,00	2.760,00	0,00
	2017C114: CONTRIBUTO DELLO STATO PER STAGIONE LIRICA			1.942,97	0,00	0,00	0,00	0,00	0,00	1.942,97	0,00
	2017C123: CONTRIBUTO U.E. PROGETTO VELOCITTA'			43.738,71	0,00	0,00	0,00	0,00	0,00	43.738,71	0,00
	2017C133: CONTRIBUTO AGENZIA VENETA AVEPA.			35.658,39	0,00	0,00	0,00	0,00	0,00	35.658,39	0,00
	2017C136: CONTRIB. REGIONE PER ATTIVITA' MUSEALI L.R.50			0,43	0,00	0,00	0,00	0,00	0,00	0,43	0,00
	2017C140: CONTRIB. DA PRIVATI PER PROMOZIONE COMMERCIO			427,98	0,00	0,00	0,00	0,00	0,00	427,98	0,00

**BILANCIO DI PREVISIONE 2023**  
**ELENCO ANALITICO DELLE RISORSE VINCOLATE NEL RISULTATO DI AMMINISTRAZIONE PRESUNTO**

Capitolo di Entrata	Descrizione	Capitolo di Spesa	Descrizione	Risorse vinc al 1/1/2022	Entrate vincolate accertate nell'esercizio 2022 (dati presunti)	Impegni presunti exerc. 2022 finanziati da entrate vincolate accertate nell'esercizio o da quote vincolate del risultato di amministrazione (dati presunti)	Fondo plur. vinc. al 31/12/2022 finanziato da entrate vincolate accertate nell'esercizio o da quote vincolate del risultato di amministrazione (dati presunti)	Cancellazione nell'esercizio 2022 di residui attivi vincolati o eliminazione del vincolo su quote del risultato di amministrazione (+) e cancellazione nell'esercizio 2022 di residui passivi finanziati da risorse vincolate (-) (gestione dei residui) (dati presunti)	Cancellazione nell'esercizio 2022 di impegni finanziati dal fondo pluriennale vincolato dopo l'approvazione del rendiconto dell'esercizio 2021 non reimpegnati nell'esercizio 2022 (+)	Risorse vincolate nel risultato di amministrazione presunto al 31/12/2022	Risorse vincolate presunte al 31/12/2022 applicate al primo esercizio del bilancio di previsione
				(a)	(b)	(c)	(d)	(e)	(f)	(g)=(a)+(b) -(c)-(d)-(e)+(f)	(i)
	2017C153: CONTRIBUTO REGIONE PER PROMOZIONE TURISTICA			2.160,00	0,00	0,00	0,00	0,00	0,00	2.160,00	0,00
	2017C154: CONT. U.E. PER PROGETTO LIFE CENTRAL VENETO CITIES			23.562,00	0,00	0,00	0,00	0,00	0,00	23.562,00	0,00
	2017C157: CONTRIBUTO FONDAZIONE C.RISP. ATTIVITA' AMBIENTE			10.587,70	0,00	0,00	0,00	0,00	0,00	10.587,70	0,00
	2017C163: CONTRIBUTO U.E. PER PROGETTO SUMPSUP. INNOVATION P			4.042,85	0,00	0,00	0,00	0,00	0,00	4.042,85	0,00
	2017C165: CONTR. REGIONE FAMIGLIE IN DIFFICOLTA'			15,55	0,00	0,00	0,00	0,00	0,00	15,55	0,00
	2017C168: CONTRIBUTO DELLO STATO PER CAMIN FACENDO			5.375,77	0,00	0,00	0,00	0,00	0,00	5.375,77	0,00
	2017P001: CONTRIBUTO ACEGAS APS SPA PER MANUTENZIONE STRAORD			4.725,25	0,00	0,00	0,00	0,00	0,00	4.725,25	0,00
	2017P003: CONTRIBUTO G.S.E. PER REALIZZAZIONE IMPIANTI FOTOV			275.671,25	0,00	0,00	0,00	0,00	0,00	275.671,25	0,00
	2017P021: CONTRIBUTO PER RISARCIMENTO DANNI(VEDI V.2016P006)			2.855,58	0,00	0,00	0,00	0,00	0,00	2.855,58	0,00
	2017P023: CONTRIBUTI DA PRIVATI PER OPERE INFRASTRUTTURALI			949.566,43	0,00	0,00	0,00	0,00	0,00	949.566,43	0,00
	2017S001: CONTRIBUTO STATO PER ATTIVITA' SETTORE DEMOGRAFICI			692,30	0,00	0,00	0,00	0,00	0,00	692,30	0,00

**BILANCIO DI PREVISIONE 2023**  
**ELENCO ANALITICO DELLE RISORSE VINCOLATE NEL RISULTATO DI AMMINISTRAZIONE PRESUNTO**

Capitolo di Entrata	Descrizione	Capitolo di Spesa	Descrizione	Risorse vinc al 1/1/2022	Entrate vincolate accertate nell'esercizio 2022 (dati presunti)	Impegni presunti exerc. 2022 finanziati da entrate vincolate accertate nell'esercizio o da quote vincolate del risultato di amministrazione (dati presunti)	Fondo plur. vinc. al 31/12/2022 finanziato da entrate vincolate accertate nell'esercizio o da quote vincolate del risultato di amministrazione (dati presunti)	Cancellazione nell'esercizio 2022 di residui attivi vincolati o eliminazione del vincolo su quote del risultato di amministrazione (+) e cancellazione nell'esercizio 2022 di residui passivi finanziati da risorse vincolate (-) (gestione dei residui) (dati presunti)	Cancellazione nell'esercizio 2022 di impegni finanziati dal fondo pluriennale vincolato dopo l'approvazione del rendiconto dell'esercizio 2021 non reimpegnati nell'esercizio 2022 (+)	Risorse vincolate nel risultato di amministrazione presunto al 31/12/2022	Risorse vincolate presunte al 31/12/2022 applicate al primo esercizio del bilancio di previsione
				(a)	(b)	(c)	(d)	(e)	(f)	(g)=(a)+(b) -(c)-(d)-(e)+(f)	(i)
	2017S003: CONTRIBUTO DELLO STATO PER CAMIN FACENDO			41,24	0,00	0,00	0,00	0,00	0,00	41,24	0,00
	2017W2001: PREGRESSO SERVIZI SOCIALI - PRIVATI			1.570,23	0,00	0,00	0,00	0,00	0,00	1.570,23	0,00
	2017W8901: PREGRESSO AMBIENTE UE			941,01	0,00	0,00	0,00	0,00	0,00	941,01	0,00
	2018C027: ENTRATE DA PRIVATI PER ATTIVITA' GIOVANILI			333,00	0,00	0,00	0,00	0,00	0,00	333,00	0,00
	2018C029: CONTRIBUTO DEL MINISTERO DELL'INTERNO PER ATTIVITA			22.074,00	0,00	0,00	0,00	0,00	0,00	22.074,00	0,00
	2018C030: CONTRIBUTI DA ALTRI ENTI DEL SETTORE PUBBLICO			80,00	0,00	0,00	0,00	0,00	0,00	80,00	0,00
	2018C054: PROVENTI DA PREFETTURA COMPENSO ORDINE PUBBLICO			0,14	0,00	0,00	0,00	0,00	0,00	0,14	0,00
	2018C057: CONTRIBUTI ISTAT PER INDAGINI STATISTICHE			25.771,15	0,00	0,00	0,00	0,00	0,00	25.771,15	0,00
	2018C098: CONTRIBUTO DELLO STATO PER ATTIVITA' SOCIALI	13136105	Contratti di servizio pubblico - VEDI E. CAP. 20029905 - Acquisto di beni e servizi	26.014,15	0,00	26.014,15	0,00	0,00	0,00	0,00	0,00
	2018C114: CONTRIBUTO DELLO STATO PER STAGIONE LIRICA			5.312,85	0,00	0,00	0,00	0,00	0,00	5.312,85	0,00
	2018C133: CONTRIBUTO AGENZIA VENETA AVEPA.			14.457,18	0,00	0,00	0,00	0,00	0,00	14.457,18	0,00
	2018C136: CONTRIB. REGIONE PER ATTIVITA' MUSEALI L.R.50			3.295,73	0,00	0,00	0,00	0,00	0,00	3.295,73	0,00

**BILANCIO DI PREVISIONE 2023**  
**ELENCO ANALITICO DELLE RISORSE VINCOLATE NEL RISULTATO DI AMMINISTRAZIONE PRESUNTO**

Capitolo di Entrata	Descrizione	Capitolo di Spesa	Descrizione	Risorse vinc al 1/1/2022	Entrate vincolate accertate nell'esercizio 2022 (dati presunti)	Impegni presunti exerc. 2022 finanziati da entrate vincolate accertate nell'esercizio o da quote vincolate del risultato di amministrazione (dati presunti)	Fondo plur. vinc. al 31/12/2022 finanziato da entrate vincolate accertate nell'esercizio o da quote vincolate del risultato di amministrazione (dati presunti)	Cancellazione nell'esercizio 2022 di residui attivi vincolati o eliminazione del vincolo su quote del risultato di amministrazione (+) e cancellazione nell'esercizio 2022 di residui passivi finanziati da risorse vincolate (-) (gestione dei residui) (dati presunti)	Cancellazione nell'esercizio 2022 di impegni finanziati dal fondo pluriennale vincolato dopo l'approvazione del rendiconto dell'esercizio 2021 non reimpegnati nell'esercizio 2022 (+)	Risorse vincolate nel risultato di amministrazione presunto al 31/12/2022	Risorse vincolate presunte al 31/12/2022 applicate al primo esercizio del bilancio di previsione
				(a)	(b)	(c)	(d)	(e)	(f)	(g)=(a)+(b) -(c)-(d)-(e)+(f)	(i)
	2018C139: CONTRIB. REGIONE PER PROGETTI PROMOZIONE COMMERCIO			20.000,00	0,00	0,00	0,00	0,00	0,00	20.000,00	0,00
	2018C149: CONTRIBUTO REGIONE PER PROGETTI PUBBLICA UTILITA'	13000102	Altri servizi - Acquisto di beni e servizi	984,38	0,00	984,38	0,00	0,00	0,00	0,00	0,00
	2018C151: CONTR. REGIONE PER PROGETTO DOM-PON INCLUSIONE			3.380,03	0,00	0,00	0,00	0,00	0,00	3.380,03	0,00
	2018C152: CONTRIBUTO STATO PER PROGETTO PON			18.490,40	0,00	0,00	0,00	0,00	0,00	18.490,40	0,00
	2018C155: TRASF. DA FONDAZIONE CARIPARO GABINETTO DEL SINDAC	13000102	Altri servizi - Acquisto di beni e servizi	1.631,07	0,00	1.631,07	0,00	0,00	0,00	0,00	0,00
	2018C162: CONTRIBUTO DELLO STATO PER ELEZIONI			27.676,66	0,00	0,00	0,00	0,00	0,00	27.676,66	0,00
	2018C163: CONTRIBUTO U.E. PER PROGETTO SUMPSUP. INNOVATION P			5.000,00	0,00	0,00	0,00	0,00	0,00	5.000,00	0,00
	2018C165: CONTR. REGIONE FAMIGLIE IN DIFFICOLTA'			3,42	0,00	0,00	0,00	0,00	0,00	3,42	0,00
	2018C168: CONTRIBUTO DELLO STATO PER CAMIN FACENDO			40.350,00	0,00	0,00	0,00	0,00	0,00	40.350,00	0,00
	2018C172: CONTRIB. IMP. CON I BAMBINI S.R.L."CRESCERE INS."			0,40	0,00	0,00	0,00	0,00	0,00	0,40	0,00
	2018C174: RILASCIO AUTORIZZ. GRANDI STRUTTURE DGR 1047/2013			1.410,23	0,00	0,00	0,00	0,00	0,00	1.410,23	0,00
	2018C179: CONTRIBUTO DELLO STATO PER PROGETTO O-6		Acquisto di beni e servizi	80.561,75	0,00	12.599,38	0,00	0,00	0,00	67.962,37	0,00

**BILANCIO DI PREVISIONE 2023**  
**ELENCO ANALITICO DELLE RISORSE VINCOLATE NEL RISULTATO DI AMMINISTRAZIONE PRESUNTO**

Capitolo di Entrata	Descrizione	Capitolo di Spesa	Descrizione	Risorse vinc al 1/1/2022	Entrate vincolate accertate nell'esercizio 2022 (dati presunti)	Impegni presunti eserc. 2022 finanziati da entrate vincolate accertate nell'esercizio o da quote vincolate del risultato di amministrazione (dati presunti)	Fondo plur. vinc. al 31/12/2022 finanziato da entrate vincolate accertate nell'esercizio o da quote vincolate del risultato di amministrazione (dati presunti)	Cancellazione nell'esercizio 2022 di residui attivi vincolati o eliminazione del vincolo su quote del risultato di amministrazione (+) e cancellazione nell'esercizio 2022 di residui passivi finanziati da risorse vincolate (-) (gestione dei residui) (dati presunti)	Cancellazione nell'esercizio 2022 di impegni finanziati dal fondo pluriennale vincolato dopo l'approvazione del rendiconto dell'esercizio 2021 non reimpegnati nell'esercizio 2022 (+)	Risorse vincolate nel risultato di amministrazione presunto al 31/12/2022	Risorse vincolate presunte al 31/12/2022 applicate al primo esercizio del bilancio di previsione
				(a)	(b)	(c)	(d)	(e)	(f)	(g)=(a)+(b) -(c)-(d)-(e)+(f)	(i)
	2018C185: CONTR. REGIONE PER PROGETTO DOM-POI FEAD			12.237,61	0,00	0,00	0,00	0,00	0,00	12.237,61	0,00
	2018C192: CONTR. DELLO STATO PER CONTRASTO POVERTA'	13277550	Contratti di servizio pubblico - VEDI ENTRATA CAP. 20009310 - Acquisto di beni e servizi	241.880,69	0,00	9.509,68	224.471,01	0,00	0,00	7.900,00	0,00
	2018P024: CONTRIBUTO PER ACQUISTO AUTOCARRO CON PIATTAFORMA			470,40	0,00	0,00	0,00	0,00	0,00	470,40	0,00
	2018P039: CONTRIB. IMP. CON I BAMBINI S.R.L."CRESCERE INS."			3.875,23	0,00	0,00	0,00	0,00	0,00	3.875,23	0,00
	2018P042: CONTRIBUTO FONDAZIONE CARIPARO PER OPERE VARIE			50.000,00	0,00	0,00	0,00	0,00	0,00	50.000,00	0,00
	2018R010: CONTR.REG. PROGETTO"RIQUALIFICA PIAZZA CADUTI RES.			3.930,00	0,00	0,00	0,00	0,00	0,00	3.930,00	0,00
	2018S003: CONTRIBUTO DELLO STATO PER CAMIN FACENDO	23160900	Contributi agli investimenti a altre imprese partecipate - FINANZIATO CON AVANZO VINCOLATO - Contributi agli investimenti	86.000,00	0,00	86.000,00	0,00	0,00	0,00	0,00	0,00
	2018S036: CONTRIBUTO DELLO STATO PER PONTE VERDE			82.520,00	0,00	0,00	0,00	0,00	0,00	82.520,00	0,00
	2018S042: ECONOMIE PARTITE GIRO CASTELLO CARRARESI			52.341,72	0,00	0,00	0,00	0,00	0,00	52.341,72	0,00
	2019C020: CONTRIBUTO DELLO STATO PER RIMBORSO BUONI PASTO			358,03	0,00	0,00	0,00	0,00	0,00	358,03	0,00



**BILANCIO DI PREVISIONE 2023**  
**ELENCO ANALITICO DELLE RISORSE VINCOLATE NEL RISULTATO DI AMMINISTRAZIONE PRESUNTO**

Capitolo di Entrata	Descrizione	Capitolo di Spesa	Descrizione	Risorse vinc al 1/1/2022	Entrate vincolate accertate nell'esercizio 2022 (dati presunti)	Impegni presunti exerc. 2022 finanziati da entrate vincolate accertate nell'esercizio o da quote vincolate del risultato di amministrazione (dati presunti)	Fondo plur. vinc. al 31/12/2022 finanziato da entrate vincolate accertate nell'esercizio o da quote vincolate del risultato di amministrazione (dati presunti)	Cancellazione nell'esercizio 2022 di residui attivi vincolati o eliminazione del vincolo su quote del risultato di amministrazione (+) e cancellazione nell'esercizio 2022 di residui passivi finanziati da risorse vincolate (-) (gestione dei residui) (dati presunti)	Cancellazione nell'esercizio 2022 di impegni finanziati dal fondo pluriennale vincolato dopo l'approvazione del rendiconto dell'esercizio 2021 non reimpegnati nell'esercizio 2022 (+)	Risorse vincolate nel risultato di amministrazione presunto al 31/12/2022	Risorse vincolate presunte al 31/12/2022 applicate al primo esercizio del bilancio di previsione
				(a)	(b)	(c)	(d)	(e)	(f)	(g)=(a)+(b) -(c)-(d)-(e)+(f)	(i)
	2019C024: CONTRIBUTO U.E. PER INIZIATIVE PROGETTO GIOVANI			3.332,19	0,00	0,00	0,00	0,00	0,00	3.332,19	0,00
	2019C049: CONTRIBUTI DA ENTI DIVERSI			160,00	0,00	0,00	0,00	0,00	0,00	160,00	0,00
	2019C054: PROVENTI DA PREFETTURA COMPENSO ORDINE PUBBLICO			5.239,92	0,00	0,00	0,00	0,00	0,00	5.239,92	0,00
	2019C057: CONTRIBUTI ISTAT PER INDAGINI STATISTICHE			14.757,43	0,00	0,00	0,00	0,00	0,00	14.757,43	0,00
	2019C098: CONTRIBUTO DELLO STATO PER ATTIVITA' SOCIALI			34.385,37	0,00	0,00	0,00	0,00	0,00	34.385,37	0,00
	2019C099: CONTRIBUTO ANCI PER BONUS ENERGIA E BONUS GAS	13307900	Contratti di servizio pubblico - VEDI E. CAP. 20010200 - Acquisto di beni e servizi	7.399,53	0,00	7.399,53	0,00	0,00	0,00	0,00	0,00
	2019C109: CONTRIBUTO A.T.E.R. PER FONDO SU FITTI ALLOGGI COM			37,15	0,00	0,00	0,00	0,00	0,00	37,15	0,00
	2019C114: CONTRIBUTO DELLO STATO PER STAGIONE LIRICA			39.400,21	0,00	0,00	0,00	0,00	0,00	39.400,21	0,00
	2019C149: CONTRIBUTO REGIONE PER PROGETTI PUBBLICA UTILITA'	13000102	Altri servizi - Acquisto di beni e servizi	2.956,40	0,00	2.956,40	0,00	0,00	0,00	0,00	0,00
	2019C151: CONTR. REGIONE PER PROGETTO DOM-PON INCLUSIONE			11.861,07	0,00	0,00	0,00	0,00	0,00	11.861,07	0,00
	2019C152: CONTRIBUTO STATO PER PROGETTO PON			33.921,44	0,00	0,00	0,00	0,00	0,00	33.921,44	0,00
	2019C162: CONTRIBUTO DELLO STATO PER ELEZIONI			6.510,63	0,00	0,00	0,00	0,00	0,00	6.510,63	0,00

**BILANCIO DI PREVISIONE 2023**  
**ELENCO ANALITICO DELLE RISORSE VINCOLATE NEL RISULTATO DI AMMINISTRAZIONE PRESUNTO**

Capitolo di Entrata	Descrizione	Capitolo di Spesa	Descrizione	Risorse vinc al 1/1/2022	Entrate vincolate accertate nell'esercizio 2022 (dati presunti)	Impegni presunti exerc. 2022 finanziati da entrate vincolate accertate nell'esercizio o da quote vincolate del risultato di amministrazione (dati presunti)	Fondo plur. vinc. al 31/12/2022 finanziato da entrate vincolate accertate nell'esercizio o da quote vincolate del risultato di amministrazione (dati presunti)	Cancellazione nell'esercizio 2022 di residui attivi vincolati o eliminazione del vincolo su quote del risultato di amministrazione (+) e cancellazione nell'esercizio 2022 di residui passivi finanziati da risorse vincolate (-) (gestione dei residui) (dati presunti)	Cancellazione nell'esercizio 2022 di impegni finanziati dal fondo pluriennale vincolato dopo l'approvazione del rendiconto dell'esercizio 2021 non reimpegnati nell'esercizio 2022 (+)	Risorse vincolate nel risultato di amministrazione presunto al 31/12/2022	Risorse vincolate presunte al 31/12/2022 applicate al primo esercizio del bilancio di previsione
				(a)	(b)	(c)	(d)	(e)	(f)	(g)=(a)+(b) -(c)-(d)-(e)+(f)	(i)
	2019C167: CONTRIBUTO STATO INDENNIZZO ESTINZ. MUTUI			20.833,99	0,00	0,00	0,00	0,00	0,00	20.833,99	0,00
	2019C173: CONTRIBUTO DELLA REGIONE PER A.S.S.I. - OFF. TURIS			917,61	0,00	0,00	0,00	0,00	0,00	917,61	0,00
	2019C174: RILASCIO AUTORIZZ. GRANDI STRUTTURE DGR 1047/2013			15.000,00	0,00	0,00	0,00	0,00	0,00	15.000,00	0,00
	2019C185: CONTR. REGIONE PER PROGETTO DOM-POI FEAD			10.769,18	0,00	0,00	0,00	0,00	0,00	10.769,18	0,00
	2019C193: CONTR. DELLA REGIONE PER CONTRASTO POVERTA'	13277560	Contratti di servizio pubblico - VEDI ENTRATA CAP. 20010805 - Acquisto di beni e servizi	2.570,38	0,00	2.570,38	0,00	0,00	0,00	0,00	0,00
	2019C196: CONTR. DELLA REG. PER CONTR.TI RIDUZ. CONSUMI ENER			2.425,14	0,00	0,00	0,00	0,00	0,00	2.425,14	0,00
	2019C197: CONTRBUTO UNIVERSITA' PER SERVIZIO TRASP. NOTTURNO			47.000,00	0,00	0,00	0,00	0,00	0,00	47.000,00	0,00
	2019C198: CONTRIBUTO DELLA REGIONE PER PROGETTO SOA			4.009,53	0,00	0,00	0,00	0,00	0,00	4.009,53	0,00
	2019C201: CONTRIBUTO REGIONE VENETO PER PROG. "IMPACT VENETO			3.074,09	0,00	0,00	0,00	0,00	0,00	3.074,09	0,00
	2019C202: CONTRIBUTO U.E. PER PROGETTO REVEAL			46.658,07	0,00	0,00	0,00	0,00	0,00	46.658,07	2.000,00
	2019C203: CONTRIBUTI ENTI PUBBLICI DIVERSI PER ATTIVITA' SIT			19.319,95	0,00	0,00	0,00	0,00	0,00	19.319,95	0,00
	2019C204: CONTRIBUTO REGIONE PER POVERTA' EDUCATIVA	13187005	Contratti di servizio pubblico - VEDI ENTRATA CAP. 20010810 - Acquisto di beni e servizi	11.638,34	0,00	0,00	11.638,34	0,00	0,00	0,00	0,00

**BILANCIO DI PREVISIONE 2023**  
**ELENCO ANALITICO DELLE RISORSE VINCOLATE NEL RISULTATO DI AMMINISTRAZIONE PRESUNTO**

Capitolo di Entrata	Descrizione	Capitolo di Spesa	Descrizione	Risorse vinc al 1/1/2022	Entrate vincolate accertate nell'esercizio 2022 (dati presunti)	Impegni presunti exerc. 2022 finanziati da entrate vincolate accertate nell'esercizio o da quote vincolate del risultato di amministrazione (dati presunti)	Fondo plur. vinc. al 31/12/2022 finanziato da entrate vincolate accertate nell'esercizio o da quote vincolate del risultato di amministrazione (dati presunti)	Cancellazione nell'esercizio 2022 di residui attivi vincolati o eliminazione del vincolo su quote del risultato di amministrazione (+) e cancellazione nell'esercizio 2022 di residui passivi finanziati da risorse vincolate (-) (gestione dei residui) (dati presunti)	Cancellazione nell'esercizio 2022 di impegni finanziati dal fondo pluriennale vincolato dopo l'approvazione del rendiconto dell'esercizio 2021 non reimpegnati nell'esercizio 2022 (+)	Risorse vincolate nel risultato di amministrazione presunto al 31/12/2022	Risorse vincolate presunte al 31/12/2022 applicate al primo esercizio del bilancio di previsione
				(a)	(b)	(c)	(d)	(e)	(f)	(g)=(a)+(b) -(c)-(d)-(e)+(f)	(i)
	2019C205: CONTRIBUTI DA PRIVATI PER VOLONTARI SETT. CULTURA			260,00	0,00	0,00	0,00	0,00	0,00	260,00	0,00
	2019C206: CONTRIBUTO DELLA REGIONE PER STAGIONE LIRICA			2.227,26	0,00	0,00	0,00	0,00	0,00	2.227,26	0,00
	2019C207: CONTRIBUTO DELLA REGIONE PER ATTIVITA' TURISTICHE			110,00	0,00	0,00	0,00	0,00	0,00	110,00	0,00
	2019C208: TRASFERIMENTO U.E. PER PROGETT HORIZON 2020-H2020		Redditi da lavoro dipendente - Acquisto di beni e servizi	571.444,40	0,00	75.926,79	47.865,65	0,00	0,00	447.651,96	0,00
	2019C209: CONTRIBUTO DELLA REGIONE PER ATTIVITA' DI DISINFES	13100035	Contratti di servizio pubblico - VEDI ENTRATA CAP. 20009835 - Acquisto di beni e servizi	54.468,17	0,00	0,00	19.052,74	0,00	0,00	35.415,43	0,00
	2019C210: TRASFERIMENTO U.E. PER PROGETTO LIFE SMART AIR			9.589,00	0,00	0,00	0,00	0,00	0,00	9.589,00	0,00
	2019C215: CONTRIBUTO REGIONE BANDO DAVANTI LE QUINTE	13000102	Altri servizi - Acquisto di beni e servizi	21,63	0,00	21,63	0,00	0,00	0,00	0,00	0,00
	2019C219: CONTRIBUTO U.E. PROGRAMMA AMIF-PROG. EMBRACIN		Redditi da lavoro dipendente - Acquisto di beni e servizi	99.244,61	0,00	19.017,52	3.000,00	0,00	0,00	77.227,09	0,00
	2019C220: CONTRIBUTO U.E. PER FINANZIAMENTO PROGETTO SPROUT			76.787,97	0,00	0,00	0,00	0,00	0,00	76.787,97	1.000,00
	2019C226: CONTR. STATO PER PROGETTO SCUOLE SICURE			12.013,33	0,00	0,00	0,00	0,00	0,00	12.013,33	0,00
	2019P021: CONTRIBUTO PER RISARCIMENTO DANNI(VEDI V.2016P006)			5.239,29	0,00	0,00	0,00	0,00	0,00	5.239,29	0,00

**BILANCIO DI PREVISIONE 2023**  
**ELENCO ANALITICO DELLE RISORSE VINCOLATE NEL RISULTATO DI AMMINISTRAZIONE PRESUNTO**

Capitolo di Entrata	Descrizione	Capitolo di Spesa	Descrizione	Risorse vinc al 1/1/2022	Entrate vincolate accertate nell'esercizio 2022 (dati presunti)	Impegni presunti eserc. 2022 finanziati da entrate vincolate accertate nell'esercizio o da quote vincolate del risultato di amministrazione (dati presunti)	Fondo plur. vinc. al 31/12/2022 finanziato da entrate vincolate accertate nell'esercizio o da quote vincolate del risultato di amministrazione (dati presunti)	Cancellazione nell'esercizio 2022 di residui attivi vincolati o eliminazione del vincolo su quote del risultato di amministrazione (+) e cancellazione nell'esercizio 2022 di residui passivi finanziati da risorse vincolate (-) (gestione dei residui) (dati presunti)	Cancellazione nell'esercizio 2022 di impegni finanziati dal fondo pluriennale vincolato dopo l'approvazione del rendiconto dell'esercizio 2021 non reimpegnati nell'esercizio 2022 (+)	Risorse vincolate nel risultato di amministrazione presunto al 31/12/2022	Risorse vincolate presunte al 31/12/2022 applicate al primo esercizio del bilancio di previsione
				(a)	(b)	(c)	(d)	(e)	(f)	(g)=(a)+(b) -(c)-(d)-(e)+(f)	(i)
	2019P027: CONTRIBUTI DI PRIVATI PER RIPRISTINO FABBRICATI			23.736,38	0,00	0,00	0,00	0,00	0,00	23.736,38	0,00
	2019P041: CONTR. FONDAZIONE CARIPARO PER PARCO SAN CARLO			38.465,77	0,00	0,00	0,00	0,00	0,00	38.465,77	0,00
	2019P064: TRASF DA PRIVATI PER CONTR.GSE(DM16/2/216)"C.T.2.0			168.689,54	0,00	0,00	0,00	0,00	0,00	168.689,54	0,00
	2019R015: CONTRIBUTO DELLA REGIONE PER PROGETTI DI SICUREZZA			42.266,16	0,00	0,00	0,00	0,00	0,00	42.266,16	0,00
	2019R016: CONTRIBUTO DELLA REGIONE PER INT. BENI MONUMENTALI			129.463,68	0,00	0,00	0,00	0,00	0,00	129.463,68	0,00
	2019S030: CONTRIBUTO DELLO STATO PER PARCO BASSO ISONZO-BP			765,79	0,00	0,00	0,00	0,00	0,00	765,79	0,00
	2019S045: CONTRIBUTO DELLO STATO PER EDILIZIA SCOLASTICA			68.640,00	0,00	0,00	0,00	0,00	0,00	68.640,00	0,00
	2019S053: CONTR. STATO PER PROGETTO SCUOLE SICURE			26.346,09	0,00	0,00	0,00	0,00	0,00	26.346,09	0,00
	2020C002: CONTRIBUTO AMBIENTALE ACEGAS - APS TERMOVALORIZZ.			417.876,10	0,00	0,00	0,00	0,00	0,00	417.876,10	0,00
	2020C020: CONTRIBUTO DELLO STATO PER RIMBORSO BUONI PASTO			163.287,41	0,00	0,00	0,00	0,00	0,00	163.287,41	0,00
	2020C024: CONTRIBUTO U.E. PER INIZIATIVE PROGETTO GIOVANI			2.976,25	0,00	0,00	0,00	0,00	0,00	2.976,25	0,00

**BILANCIO DI PREVISIONE 2023**  
**ELENCO ANALITICO DELLE RISORSE VINCOLATE NEL RISULTATO DI AMMINISTRAZIONE PRESUNTO**

Capitolo di Entrata	Descrizione	Capitolo di Spesa	Descrizione	Risorse vinc al 1/1/2022	Entrate vincolate accertate nell'esercizio 2022 (dati presunti)	Impegni presunti eserc. 2022 finanziati da entrate vincolate accertate nell'esercizio o da quote vincolate del risultato di amministrazione (dati presunti)	Fondo plur. vinc. al 31/12/2022 finanziato da entrate vincolate accertate nell'esercizio o da quote vincolate del risultato di amministrazione (dati presunti)	Cancellazione nell'esercizio 2022 di residui attivi vincolati o eliminazione del vincolo su quote del risultato di amministrazione (+) e cancellazione nell'esercizio 2022 di residui passivi finanziati da risorse vincolate (-) (gestione dei residui) (dati presunti)	Cancellazione nell'esercizio 2022 di impegni finanziati dal fondo pluriennale vincolato dopo l'approvazione del rendiconto dell'esercizio 2021 non reimpegnati nell'esercizio 2022 (+)	Risorse vincolate nel risultato di amministrazione presunto al 31/12/2022	Risorse vincolate presunte al 31/12/2022 applicate al primo esercizio del bilancio di previsione
				(a)	(b)	(c)	(d)	(e)	(f)	(g)=(a)+(b) -(c)-(d)-(e)+(f)	(i)
	2020C030: CONTRIBUTI DA ALTRI ENTI DEL SETTORE PUBBLICO			250,00	0,00	0,00	0,00	0,00	0,00	250,00	0,00
	2020C054: PROVENTI DA PREFETTURA COMPENSO ORDINE PUBBLICO			3.393,19	0,00	0,00	0,00	0,00	0,00	3.393,19	0,00
	2020C057: CONTRIBUTI ISTAT PER INDAGINI STATISTICHE			6.154,49	0,00	0,00	0,00	0,00	0,00	6.154,49	0,00
	2020C059: CONTRIBUTO DELLA REGIONE PER ATTIVITA' DEL GABINET	13000102	Altri servizi - Acquisto di beni e servizi	205,95	0,00	205,95	0,00	0,00	0,00	0,00	0,00
	2020C073: CONTRIBUTO DELLO STATO PER SERVIZI AI MINORI STRAN			14.672,34	0,00	0,00	0,00	0,00	0,00	14.672,34	0,00
	2020C079: CONTRIBUTI DI ENTI DIVERSI PER ATTIVITA' SOCIALI			291,85	0,00	0,00	0,00	0,00	0,00	291,85	0,00
	2020C084: CONTRIBUTO U.L.S.S. 16 PER ASSISTENZA DOMICILIARE	13105615	Contratti di servizio pubblico - VEDI E. CAP. 20015815 - Acquisto di beni e servizi	607,68	0,00	0,00	607,68	0,00	0,00	0,00	0,00
	2020C090: CONTRIBUTO U.L.S.S. 16 PER ASSISTENZA DOMICILIARE	13105615	Contratti di servizio pubblico - VEDI E. CAP. 20015815 - Acquisto di beni e servizi	326,12	0,00	0,00	326,12	0,00	0,00	0,00	0,00
	2020C098: CONTRIBUTO DELLO STATO PER ATTIVITA' SOCIALI			30.765,84	0,00	0,00	0,00	0,00	0,00	30.765,84	0,00
	2020C099: CONTRIBUTO ANCI PER BONUS ENERGIA E BONUS GAS	13307900	Contratti di servizio pubblico - VEDI E. CAP. 20010200 - Acquisto di beni e servizi	17.286,20	0,00	17.286,20	0,00	0,00	0,00	0,00	0,00

**BILANCIO DI PREVISIONE 2023**  
**ELENCO ANALITICO DELLE RISORSE VINCOLATE NEL RISULTATO DI AMMINISTRAZIONE PRESUNTO**

Capitolo di Entrata	Descrizione	Capitolo di Spesa	Descrizione	Risorse vinc al 1/1/2022	Entrate vincolate accertate nell'esercizio 2022 (dati presunti)	Impegni presunti exerc. 2022 finanziati da entrate vincolate accertate nell'esercizio o da quote vincolate del risultato di amministrazione (dati presunti)	Fondo plur. vinc. al 31/12/2022 finanziato da entrate vincolate accertate nell'esercizio o da quote vincolate del risultato di amministrazione (dati presunti)	Cancellazione nell'esercizio 2022 di residui attivi vincolati o eliminazione del vincolo su quote del risultato di amministrazione (+) e cancellazione nell'esercizio 2022 di residui passivi finanziati da risorse vincolate (-) (gestione dei residui) (dati presunti)	Cancellazione nell'esercizio 2022 di impegni finanziati dal fondo pluriennale vincolato dopo l'approvazione del rendiconto dell'esercizio 2021 non reimpegnati nell'esercizio 2022 (+)	Risorse vincolate nel risultato di amministrazione presunto al 31/12/2022	Risorse vincolate presunte al 31/12/2022 applicate al primo esercizio del bilancio di previsione
				(a)	(b)	(c)	(d)	(e)	(f)	(g)=(a)+(b) -(c)-(d)-(e)+(f)	(i)
	2020C101: CONTRIBUTO U.L.S.S. 16 PER ASSISTENZA DOMICILIARE	13105615	Contratti di servizio pubblico - VEDI E. CAP. 20015815 - Acquisto di beni e servizi	666,25	0,00	0,00	666,25	0,00	0,00	0,00	0,00
	2020C114: CONTRIBUTO DELLO STATO PER STAGIONE LIRICA			54.670,83	0,00	0,00	0,00	0,00	0,00	54.670,83	0,00
	2020C128: CONTRIBUTO REGIONE PER INTERVENTI PER LA FAMIGLIA	13302700	Contratti di servizio pubblico - vedi entrata cap. 20028505 - Acquisto di beni e servizi	48.997,99	0,00	35.000,00	3.361,66	0,00	0,00	10.636,33	10.636,33
	2020C136: CONTRIB. REGIONE PER ATTIVITA' MUSEALI L.R.50			28.071,06	0,00	0,00	0,00	0,00	0,00	28.071,06	0,00
	2020C139: CONTRIB. REGIONE PER PROGETTI PROMOZIONE COMMERCIO			2.331,00	0,00	0,00	0,00	0,00	0,00	2.331,00	0,00
	2020C145: CONTRIBUTO REGIONE PER FUNZIONAMENTO BIBLIOTECHE			222,17	0,00	0,00	0,00	0,00	0,00	222,17	0,00
	2020C152: CONTRIBUTO STATO PER PROGETTO PON			9.732,70	0,00	0,00	0,00	0,00	0,00	9.732,70	0,00
	2020C154: CONT. U.E. PER PROGETTO LIFE CENTRAL VENETO CITIES		Redditi da lavoro dipendente - Trasferimenti correnti	403.472,57	0,00	276.715,34	0,00	0,00	0,00	126.757,23	0,00
	2020C155: TRASF. DA FONDAZIONE CARIPARO GABINETTO SINDACO	13000102	Altri servizi - Acquisto di beni e servizi	59.769,77	0,00	59.769,77	0,00	0,00	0,00	0,00	0,00
	2020C168: CONTRIBUTO DELLO STATO PER CAMIN FACENDO			86.000,00	0,00	0,00	0,00	0,00	0,00	86.000,00	0,00
	2020C175: CONTR. REGIONALE PER ACQUISTO CARTELLONISTICA PM10			11.850,96	0,00	0,00	0,00	0,00	0,00	11.850,96	0,00

**BILANCIO DI PREVISIONE 2023**  
**ELENCO ANALITICO DELLE RISORSE VINCOLATE NEL RISULTATO DI AMMINISTRAZIONE PRESUNTO**

Capitolo di Entrata	Descrizione	Capitolo di Spesa	Descrizione	Risorse vinc al 1/1/2022	Entrate vincolate accertate nell'esercizio 2022 (dati presunti)	Impegni presunti exerc. 2022 finanziati da entrate vincolate accertate nell'esercizio o da quote vincolate del risultato di amministrazione (dati presunti)	Fondo plur. vinc. al 31/12/2022 finanziato da entrate vincolate accertate nell'esercizio o da quote vincolate del risultato di amministrazione (dati presunti)	Cancellazione nell'esercizio 2022 di residui attivi vincolati o eliminazione del vincolo su quote del risultato di amministrazione (+) e cancellazione nell'esercizio 2022 di residui passivi finanziati da risorse vincolate (-) (gestione dei residui) (dati presunti)	Cancellazione nell'esercizio 2022 di impegni finanziati dal fondo pluriennale vincolato dopo l'approvazione del rendiconto dell'esercizio 2021 non reimpegnati nell'esercizio 2022 (+)	Risorse vincolate nel risultato di amministrazione presunto al 31/12/2022	Risorse vincolate presunte al 31/12/2022 applicate al primo esercizio del bilancio di previsione
				(a)	(b)	(c)	(d)	(e)	(f)	(g)=(a)+(b) -(c)-(d)-(e)+(f)	(i)
	2020C177: CONTRIBUTO DELLA REGIONE PER INTERVENTI GIOVANI	13000102	Altri servizi - Acquisto di beni e servizi	23.152,56	0,00	23.152,56	0,00	0,00	0,00	0,00	0,00
	2020C179: CONTRIBUTO DELLO STATO PER PROGETTO O-6	13249810	Altri beni di consumo - FINANZIATO CON AVANZO VINCOLATO - Acquisto di beni e servizi	229.634,84	0,00	0,00	46.159,06	0,00	0,00	183.475,78	0,00
	2020C181: CONTRIBUTO DELLO STATO PER ATTIVITA' DEL SETTORE	13000102	Altri servizi - Acquisto di beni e servizi	8.000,00	0,00	8.000,00	0,00	0,00	0,00	0,00	0,00
	2020C192: CONTR. DELLO STATO PER CONTRASTO POVERTA'		Acquisto di beni e servizi	1.080.923,49	0,00	95.422,62	612.303,73	0,00	0,00	373.197,14	176.000,00
	2020C193: CONTR. DELLA REGIONE PER CONTRASTO POVERTA'	13277560	Contratti di servizio pubblico - VEDI ENTRATA CAP. 20010805 - Acquisto di beni e servizi	15.840,17	0,00	15.840,17	0,00	0,00	0,00	0,00	0,00
	2020C197: CONTRIBUTO UNIVERSITA' PER SERVIZIO TRASP. NOTTURNO			47.000,00	0,00	0,00	0,00	0,00	0,00	47.000,00	0,00
	2020C203: CONTRIBUTI ENTI PUBBLICI DIVERSI PER ATTIVITA' SIT			8.139,31	0,00	0,00	0,00	0,00	0,00	8.139,31	0,00
	2020C205: CONTRIBUTI DA PRIVATI PER VOLONTARI SETT. CULTURA			50,00	0,00	0,00	0,00	0,00	0,00	50,00	0,00
	2020C206: CONTRIBUTO DELLA REGIONE PER STAGIONE LIRICA			5.891,10	0,00	0,00	0,00	0,00	0,00	5.891,10	0,00
	2020C209: CONTRIBUTO DELLA REGIONE PER ATTIVITA' DI DISINFES			20.472,19	0,00	0,00	0,00	0,00	0,00	20.472,19	0,00
	2020C219: CONTRIBUTO U.E. PROGRAMMA AMIF-PROG. EMBRACIN		Acquisto di beni e servizi	34.355,19	0,00	3.584,14	0,00	0,00	0,00	30.771,05	0,00

**BILANCIO DI PREVISIONE 2023**  
**ELENCO ANALITICO DELLE RISORSE VINCOLATE NEL RISULTATO DI AMMINISTRAZIONE PRESUNTO**

Capitolo di Entrata	Descrizione	Capitolo di Spesa	Descrizione	Risorse vinc al 1/1/2022	Entrate vincolate accertate nell'esercizio 2022 (dati presunti)	Impegni presunti exerc. 2022 finanziati da entrate vincolate accertate nell'esercizio o da quote vincolate del risultato di amministrazione (dati presunti)	Fondo plur. vinc. al 31/12/2022 finanziato da entrate vincolate accertate nell'esercizio o da quote vincolate del risultato di amministrazione (dati presunti)	Cancellazione nell'esercizio 2022 di residui attivi vincolati o eliminazione del vincolo su quote del risultato di amministrazione (+) e cancellazione nell'esercizio 2022 di residui passivi finanziati da risorse vincolate (-) (gestione dei residui) (dati presunti)	Cancellazione nell'esercizio 2022 di impegni finanziati dal fondo pluriennale vincolato dopo l'approvazione del rendiconto dell'esercizio 2021 non reimpegnati nell'esercizio 2022 (+)	Risorse vincolate nel risultato di amministrazione presunto al 31/12/2022	Risorse vincolate presunte al 31/12/2022 applicate al primo esercizio del bilancio di previsione
				(a)	(b)	(c)	(d)	(e)	(f)	(g)=(a)+(b) -(c)-(d)-(e)+(f)	(i)
	2020C223: CONTRIBUTO MINISTERO DELL'INTERNO PER FONDO ASILO, MIGRAZIONE E INTEGRAZIONE - FAMI		Redditi da lavoro dipendente - Acquisto di beni e servizi	79.364,00	0,00	33.910,00	0,00	0,00	0,00	45.454,00	0,00
	2020C224: CONTRIBUTO REGIONE VENETO PER POLITICHE SOCIALI - INTERVENTI SOGGETTI RISCHIO ESCLUSIONE SOCIALE			10.644,89	0,00	0,00	0,00	0,00	0,00	10.644,89	0,00
	2020C225: CONTRIBUTO REGIONE VENETO PER LE POLITICHE SOCIALI - INTERVENTI PER LE FAMIGLIE	14163720	Trasferimenti correnti a Amministrazioni Locali - VEDI ENTRATA CAP.20010820 - Trasferimenti correnti	2.385,18	0,00	1.094,94	0,00	0,00	0,00	1.290,24	0,00
	2020C227: CONTRIBUTO ANCI PER COFINANZIAMENTO PROGETTI DI COMUNICAZIONE LOCALE	13166615	Contratti di servizio pubblico - VEDI ENTRATA CAP. 20010205 - Acquisto di beni e servizi	46.074,62	0,00	36.239,32	0,00	0,00	0,00	9.835,30	0,00
	2020C228: CONTRIBUTO DELLO STATO PER EMERGENZA COVID19		Acquisto di beni e servizi	351.219,23	0,00	0,00	351.219,23	0,00	0,00	0,00	0,00
	2020C229: CONTRIBUTO CARIPARO PER EMERGENZA COVID19	13136105	Contratti di servizio pubblico - VEDI E. CAP. 20029905 - Acquisto di beni e servizi	52.793,65	0,00	0,00	52.793,65	0,00	0,00	0,00	0,00
	2020C232: CONTRIBUTO DEL MINISTERO DELL'INTERNO PER CONCORSO AL FINANZIAMENTO DELLE SPESE DI SANIFICAZIONE	13005050	Servizi ausiliari per il funzionamento dell'ente - VEDI ENTRATA CAP. 20011405 - Acquisto di beni e servizi	14.601,13	0,00	9.760,00	4.841,13	0,00	0,00	0,00	0,00
	2020C235: CONTRIBUTO DELLA CAMERA DI COMMERCIO PER URBIS PICTA	13224830	Altri servizi - VEDI ENTRATA CAP. 20009135 - Acquisto di beni e servizi	36.962,43	0,00	0,00	36.942,43	0,00	0,00	20,00	0,00
	2020C239: CONTRIBUTO U.E. PER PROGETTO EUROPEO HORIZON 2020 "SUPER-HEERO"	22186870	Hardware - Vedi E. Cap. 20012415 - Investimenti fissi lordi e acquisto di terreni	61.567,50	0,00	5.000,00	0,00	0,00	0,00	56.567,50	0,00



**BILANCIO DI PREVISIONE 2023**  
**ELENCO ANALITICO DELLE RISORSE VINCOLATE NEL RISULTATO DI AMMINISTRAZIONE PRESUNTO**

Capitolo di Entrata	Descrizione	Capitolo di Spesa	Descrizione	Risorse vinc al 1/1/2022	Entrate vincolate accertate nell'esercizio 2022 (dati presunti)	Impegni presunti eserc. 2022 finanziati da entrate vincolate accertate nell'esercizio o da quote vincolate del risultato di amministrazione (dati presunti)	Fondo plur. vinc. al 31/12/2022 finanziato da entrate vincolate accertate nell'esercizio o da quote vincolate del risultato di amministrazione (dati presunti)	Cancellazione nell'esercizio 2022 di residui attivi vincolati o eliminazione del vincolo su quote del risultato di amministrazione (+) e cancellazione nell'esercizio 2022 di residui passivi finanziati da risorse vincolate (-) (gestione dei residui) (dati presunti)	Cancellazione nell'esercizio 2022 di impegni finanziati dal fondo pluriennale vincolato dopo l'approvazione del rendiconto dell'esercizio 2021 non reimpegnati nell'esercizio 2022 (+)	Risorse vincolate nel risultato di amministrazione presunto al 31/12/2022	Risorse vincolate presunte al 31/12/2022 applicate al primo esercizio del bilancio di previsione
				(a)	(b)	(c)	(d)	(e)	(f)	(g)=(a)+(b)-(c)-(d)-(e)+(f)	(i)
	2020C240: CONTRIBUTO FONDAZIONE CARIPARO PER ATTIVITA' NEL CAMPO AMBIENTALE			10.000,00	0,00	0,00	0,00	0,00	0,00	10.000,00	0,00
	2020C243: CONTRIB.CARIPARO FINANZIAMENTO AZIONI CONTRASTO DISAGIO ABITATIVO COVID-19			243.895,24	0,00	0,00	0,00	0,00	0,00	243.895,24	243.895,24
	2020C244: CONTRIB.CARIPARO FINANZIAMENTO AZIONI CONTRASTO DISAGIO SOCIALE COVID-19	13136105	Contratti di servizio pubblico - VEDI E. CAP. 20029905 - Acquisto di beni e servizi	21.202,55	0,00	17.232,24	3.970,31	0,00	0,00	0,00	0,00
	2020C252: CONTRIBUTO STATO ATTIVITA' CULTURALI A SOSTEGNO LIBRO DELL'INTERA FILIERA DELL'EDITORIA LIBRARIA			0,11	0,00	0,00	0,00	0,00	0,00	0,11	0,00
	2020C254: CONTRIBUTO ANCI PER PROGETTO "GIARDINI COMUNI"	13000102	Altri servizi - Acquisto di beni e servizi	4.521,97	0,00	4.521,97	0,00	0,00	0,00	0,00	0,00
	2020C256: CONTRIBUTO DELLA FONDAZIONE CARIPARO PER ATTIVITA' SCOLASTICHE			2.441,24	0,00	0,00	0,00	0,00	0,00	2.441,24	0,00
	2020C257: CONTRIBUTO U.E. PER PROGETTO EUROPEO "IMPETUS"		Acquisto di beni e servizi - Investimenti fissi lordi e acquisto di terreni	260.780,81	0,00	55.615,27	7.144,00	0,00	0,00	198.021,54	0,00
	2020C258: CONTRIBUTO DA ALTRI ENTI PUBBLICI PER FINANZIAMENTO PROGETTO IMPACT VENETO			3.000,00	0,00	0,00	0,00	0,00	0,00	3.000,00	0,00
	2020C260: CONTRIBUTO DELLO STATO COVID19 - ANNO SCOLASTICO 2020/2021			106.603,53	0,00	0,00	0,00	0,00	0,00	106.603,53	0,00

**BILANCIO DI PREVISIONE 2023**  
**ELENCO ANALITICO DELLE RISORSE VINCOLATE NEL RISULTATO DI AMMINISTRAZIONE PRESUNTO**

Capitolo di Entrata	Descrizione	Capitolo di Spesa	Descrizione	Risorse vinc al 1/1/2022	Entrate vincolate accertate nell'esercizio 2022 (dati presunti)	Impegni presunti exerc. 2022 finanziati da entrate vincolate accertate nell'esercizio o da quote vincolate del risultato di amministrazione (dati presunti)	Fondo plur. vinc. al 31/12/2022 finanziato da entrate vincolate accertate nell'esercizio o da quote vincolate del risultato di amministrazione (dati presunti)	Cancellazione nell'esercizio 2022 di residui attivi vincolati o eliminazione del vincolo su quote del risultato di amministrazione (+) e cancellazione nell'esercizio 2022 di residui passivi finanziati da risorse vincolate (-) (gestione dei residui) (dati presunti)	Cancellazione nell'esercizio 2022 di impegni finanziati dal fondo pluriennale vincolato dopo l'approvazione del rendiconto dell'esercizio 2021 non reimpegnati nell'esercizio 2022 (+)	Risorse vincolate nel risultato di amministrazione presunto al 31/12/2022	Risorse vincolate presunte al 31/12/2022 applicate al primo esercizio del bilancio di previsione
				(a)	(b)	(c)	(d)	(e)	(f)	(g)=(a)+(b) -(c)-(d)-(e)+(f)	(i)
	2020C269: CONTRIBUTO DELLO STATO PER MINORI INTROITI DA MUSEI E LUOGHI DELLA CULTURA			40.129,44	0,00	0,00	0,00	0,00	0,00	40.129,44	0,00
	2020P021: CONTRIBUTO PER RISARCIMENTO DANNI(VEDI V.2016P006)			4.678,38	0,00	0,00	0,00	0,00	0,00	4.678,38	0,00
	2020P064: TRASF DA PRIVATI PER CONTR.GSE(DM16/2/216)*C.T.2.0			77.927,08	0,00	0,00	0,00	0,00	0,00	77.927,08	0,00
	2020P069: CONTRIBUTI DA CARIPARO PER PALAZZETTO BASKET			7.000,00	0,00	0,00	0,00	0,00	0,00	7.000,00	0,00
	2020P100: CONTRIBUTI DA PRIVATI TEMANZA PIRUEA SIR 1			2.070.087,56	0,00	0,00	0,00	0,00	0,00	2.070.087,56	0,00
	2020R028: CONTRIBUTO DELLA REGIONE PER ACQUISTO MATERIALE PER POTENZIAMENTO OPERATIVITA'			15.956,91	0,00	0,00	0,00	0,00	0,00	15.956,91	0,00
	2020R029: CONTRIBUTO DELLA REGIONE PER INTERVENTI SU BENI MONUMENTALI			52.943,23	0,00	0,00	0,00	0,00	0,00	52.943,23	0,00
	2020R035: CONTRIBUTO REGIONE VENETO ACQUISTO VEICOLO SPECIALE CARRO GRU PER RIMOZIONE MEZZI SEDI STRADALI			32.788,77	0,00	0,00	0,00	0,00	0,00	32.788,77	0,00
	2020S003: CONTRIBUTO DELLO STATO PER CAMIN FACENDO	22186865	Incarichi professionali per la realizzazione di investimenti - Vedi E. Cap. 40106715 - Investimenti fissi lordi e acquisto di terreni	13.500,00	0,00	4.950,00	0,00	0,00	0,00	8.550,00	0,00

**BILANCIO DI PREVISIONE 2023**  
**ELENCO ANALITICO DELLE RISORSE VINCOLATE NEL RISULTATO DI AMMINISTRAZIONE PRESUNTO**

Capitolo di Entrata	Descrizione	Capitolo di Spesa	Descrizione	Risorse vinc al 1/1/2022	Entrate vincolate accertate nell'esercizio 2022 (dati presunti)	Impegni presunti exerc. 2022 finanziati da entrate vincolate accertate nell'esercizio o da quote vincolate del risultato di amministrazione (dati presunti)	Fondo plur. vinc. al 31/12/2022 finanziato da entrate vincolate accertate nell'esercizio o da quote vincolate del risultato di amministrazione (dati presunti)	Cancellazione nell'esercizio 2022 di residui attivi vincolati o eliminazione del vincolo su quote del risultato di amministrazione (+) e cancellazione nell'esercizio 2022 di residui passivi finanziati da risorse vincolate (-) (gestione dei residui) (dati presunti)	Cancellazione nell'esercizio 2022 di impegni finanziati dal fondo pluriennale vincolato dopo l'approvazione del rendiconto dell'esercizio 2021 non reimpegnati nell'esercizio 2022 (+)	Risorse vincolate nel risultato di amministrazione presunto al 31/12/2022	Risorse vincolate presunte al 31/12/2022 applicate al primo esercizio del bilancio di previsione
				(a)	(b)	(c)	(d)	(e)	(f)	(g)=(a)+(b) -(c)-(d)-(e)+(f)	(i)
	2020S073: CONTRIBUTO MINISTERO PROG. DEF. ESECUTIVA MESSA IN SICUREZZA NUOVO PLESSO SCOLASTICO IL GIROTONDO			109.116,80	0,00	0,00	0,00	0,00	0,00	109.116,80	0,00
	2020S074: CONTRIBUTO DELLO STATO PER PIANO PERIFERIE			49.454,37	0,00	0,00	0,00	0,00	0,00	49.454,37	0,00
	2021C002: CONTRIBUTO AMBIENTALE ACEGAS - APS TERMOVALORIZZ.			411.760,82	0,00	0,00	0,00	0,00	0,00	411.760,82	0,00
	2021C017: DIRITTI E ONORARI AVVOCATI			489,06	0,00	0,00	0,00	0,00	0,00	489,06	0,00
	2021C019: CONTRIBUTO DELLO STATO PER RIMBORSO T.I.A	13071500	Contratti di servizio pubblico - VEDI E. CAP. 20015400 - Acquisto di beni e servizi	4.054,74	0,00	4.054,74	0,00	0,00	0,00	0,00	0,00
	2021C020: CONTRIBUTO DELLO STATO PER RIMBORSO BUONI PASTO			167.205,05	0,00	0,00	0,00	0,00	0,00	167.205,05	0,00
	2021C024: CONTRIBUTO U.E. PER INIZIATIVE PROGETTO GIOVANI			21.878,99	0,00	0,00	0,00	0,00	0,00	21.878,99	0,00
	2021C027: ENTRATE DA PRIVATI PER ATTIVITA' GIOVANILI			12.218,86	0,00	0,00	0,00	0,00	0,00	12.218,86	0,00
	2021C054: PROVENTI DA PREFETTURA COMPENSO ORDINE PUBBLICO			6.507,19	0,00	0,00	0,00	0,00	0,00	6.507,19	0,00
	2021C057: CONTRIBUTI ISTAT PER INDAGINI STATISTICHE			7.673,51	0,00	0,00	0,00	0,00	0,00	7.673,51	0,00

**BILANCIO DI PREVISIONE 2023**  
**ELENCO ANALITICO DELLE RISORSE VINCOLATE NEL RISULTATO DI AMMINISTRAZIONE PRESUNTO**

Capitolo di Entrata	Descrizione	Capitolo di Spesa	Descrizione	Risorse vinc al 1/1/2022	Entrate vincolate accertate nell'esercizio 2022 (dati presunti)	Impegni presunti exerc. 2022 finanziati da entrate vincolate accertate nell'esercizio o da quote vincolate del risultato di amministrazione (dati presunti)	Fondo plur. vinc. al 31/12/2022 finanziato da entrate vincolate accertate nell'esercizio o da quote vincolate del risultato di amministrazione (dati presunti)	Cancellazione nell'esercizio 2022 di residui attivi vincolati o eliminazione del vincolo su quote del risultato di amministrazione (+) e cancellazione nell'esercizio 2022 di residui passivi finanziati da risorse vincolate (-) (gestione dei residui) (dati presunti)	Cancellazione nell'esercizio 2022 di impegni finanziati dal fondo pluriennale vincolato dopo l'approvazione del rendiconto dell'esercizio 2021 non reimpegnati nell'esercizio 2022 (+)	Risorse vincolate nel risultato di amministrazione presunto al 31/12/2022	Risorse vincolate presunte al 31/12/2022 applicate al primo esercizio del bilancio di previsione
				(a)	(b)	(c)	(d)	(e)	(f)	(g)=(a)+(b) -(c)-(d)-(e)+(f)	(i)
	2021C073: CONTRIBUTO DELLO STATO PER SERVIZI AI MINORI STRAN			534.050,32	0,00	0,00	0,00	0,00	0,00	534.050,32	0,00
	2021C083: CONTRIBUTO U.L.S.S. 16 PD PER I CURA DOMICILIARE	13219815	Contratti di servizio pubblico - VEDI E. CAP. 30032105 - Acquisto di beni e servizi	21.686,27	0,00	21.686,27	0,00	0,00	0,00	0,00	0,00
	2021C098: CONTRIBUTO DELLO STATO PER ATTIVITA' SOCIALI			50.149,65	0,00	0,00	0,00	0,00	0,00	50.149,65	0,00
	2021C099: CONTRIBUTO ANCI PER BONUS ENERGIA E BONUS GAS	13307900	Contratti di servizio pubblico - VEDI E. CAP. 20010200 - Acquisto di beni e servizi	21.060,16	0,00	21.060,16	0,00	0,00	0,00	0,00	0,00
	2021C104: CONTRIBUTO CORRENTE DA ISTITUZIONI SOCIALI PRIVATE	13159320	Contratti di servizio pubblico VEDI E. CAP. 20018600 - Acquisto di beni e servizi	11.486,75	0,00	11.486,75	0,00	0,00	0,00	0,00	0,00
	2021C110: CONTRIBUTO REGIONE PER FUNZIONE CAMPO ABITATIVO	14285600	Interventi assistenziali - VEDI E. CAP. 20023400 - Trasferimenti correnti	50.000,00	0,00	0,00	50.000,00	0,00	0,00	0,00	0,00
	2021C114: CONTRIBUTO DELLO STATO PER STAGIONE LIRICA			2.920,54	0,00	0,00	0,00	0,00	0,00	2.920,54	0,00
	2021C128: CONTRIBUTO REGIONE PER INTERVENTI PER LA FAMIGLIA		Acquisto di beni e servizi - Trasferimenti correnti	47.650,57	0,00	44.000,00	0,00	0,00	0,00	3.650,57	0,00
	2021C136: CONTRIB. REGIONE PER ATTIVITA' MUSEALI L.R.50			119,64	0,00	0,00	0,00	0,00	0,00	119,64	0,00
	2021C139: CONTRIB. REGIONE PER PROGETTI PROMOZIONE COMMERCIO	14353100	Trasferimenti correnti a altre imprese - VEDI E. CAP. 20019800 - 20019900 - Trasferimenti correnti	22.867,00	0,00	2.500,00	0,00	0,00	0,00	20.367,00	0,00
	2021C149: CONTRIBUTO REGIONE PER PROGETTI PUBBLICA UTILITA'	13000102	Altri servizi - Acquisto di beni e servizi	4.500,00	0,00	4.500,00	0,00	0,00	0,00	0,00	0,00

**BILANCIO DI PREVISIONE 2023**  
**ELENCO ANALITICO DELLE RISORSE VINCOLATE NEL RISULTATO DI AMMINISTRAZIONE PRESUNTO**

Capitolo di Entrata	Descrizione	Capitolo di Spesa	Descrizione	Risorse vinc al 1/1/2022	Entrate vincolate accertate nell'esercizio 2022 (dati presunti)	Impegni presunti exerc. 2022 finanziati da entrate vincolate accertate nell'esercizio o da quote vincolate del risultato di amministrazione (dati presunti)	Fondo plur. vinc. al 31/12/2022 finanziato da entrate vincolate accertate nell'esercizio o da quote vincolate del risultato di amministrazione (dati presunti)	Cancellazione nell'esercizio 2022 di residui attivi vincolati o eliminazione del vincolo su quote del risultato di amministrazione (+) e cancellazione nell'esercizio 2022 di residui passivi finanziati da risorse vincolate (-) (gestione dei residui) (dati presunti)	Cancellazione nell'esercizio 2022 di impegni finanziati dal fondo pluriennale vincolato dopo l'approvazione del rendiconto dell'esercizio 2021 non reimpegnati nell'esercizio 2022 (+)	Risorse vincolate nel risultato di amministrazione presunto al 31/12/2022	Risorse vincolate presunte al 31/12/2022 applicate al primo esercizio del bilancio di previsione
				(a)	(b)	(c)	(d)	(e)	(f)	(g)=(a)+(b) -(c)-(d)-(e)+(f)	(i)
	2021C151: CONTR. REGIONE PER PROGETTO DOM-PON INCLUSIONE			10.475,45	0,00	0,00	0,00	0,00	0,00	10.475,45	0,00
	2021C154: CONT. U.E. PER PROGETTO LIFE CENTRAL VENETO CITIES	13000005	Contratti di servizio pubblico - VEDI ENTRATA CAP. 20012405 - Acquisto di beni e servizi	15.000,00	0,00	14.646,00	0,00	0,00	0,00	354,00	0,00
	2021C172: CONTRIB. IMP. CON I BAMBINI S.R.L."CRESCERE INS."			32.223,59	0,00	0,00	0,00	0,00	0,00	32.223,59	0,00
	2021C174: RILASCIO AUTORIZZ. GRANDI STRUTTURE DGR 1047/2013	14352615	Trasferimenti correnti a Istituzioni Sociali Private - VEDI ENTRATA CAP. 20011500 - 20011505 - Trasferimenti correnti	115.403,79	0,00	115.403,79	0,00	0,00	0,00	0,00	0,00
	2021C181: CONTRIBUTO DELLO STATO PER ATTIVITA' DEL SETTORE		Acquisto di beni e servizi	23.603,42	0,00	23.201,13	0,00	0,00	0,00	402,29	0,00
	2021C185: CONTR. REGIONE PER PROGETTO DOM-POI FEAD			31.035,64	0,00	0,00	0,00	0,00	0,00	31.035,64	0,00
	2021C192: CONTR. DELLO STATO PER CONTRASTO POVERTA'		Imposte e tasse a carico dell'ente - Acquisto di beni e servizi	2.502.838,48	0,00	0,00	615.300,00	0,00	0,00	1.887.538,48	1.040.000,00
	2021C193: CONTR. DELLA REGIONE PER CONTRASTO POVERTA'	13277560	Contratti di servizio pubblico - VEDI ENTRATA CAP. 20010805 - Acquisto di beni e servizi	37.835,37	0,00	35.613,30	0,00	0,00	0,00	2.222,07	0,00
	2021C202: CONTRIBUTO U.E. PER PROGETTO REVEAL			23.034,30	0,00	0,00	0,00	0,00	0,00	23.034,30	0,00
	2021C203: CONTRIBUTI ENTI PUBBLICI DIVERSI PER ATTIVITA' SIT			11.844,31	0,00	0,00	0,00	0,00	0,00	11.844,31	0,00
	2021C206: CONTRIBUTO DELLA REGIONE PER STAGIONE LIRICA			1.713,00	0,00	0,00	0,00	0,00	0,00	1.713,00	0,00

**BILANCIO DI PREVISIONE 2023**  
**ELENCO ANALITICO DELLE RISORSE VINCOLATE NEL RISULTATO DI AMMINISTRAZIONE PRESUNTO**

Capitolo di Entrata	Descrizione	Capitolo di Spesa	Descrizione	Risorse vinc al 1/1/2022	Entrate vincolate accertate nell'esercizio 2022 (dati presunti)	Impegni presunti exerc. 2022 finanziati da entrate vincolate accertate nell'esercizio o da quote vincolate del risultato di amministrazione (dati presunti)	Fondo plur. vinc. al 31/12/2022 finanziato da entrate vincolate accertate nell'esercizio o da quote vincolate del risultato di amministrazione (dati presunti)	Cancellazione nell'esercizio 2022 di residui attivi vincolati o eliminazione del vincolo su quote del risultato di amministrazione (+) e cancellazione nell'esercizio 2022 di residui passivi finanziati da risorse vincolate (-) (gestione dei residui) (dati presunti)	Cancellazione nell'esercizio 2022 di impegni finanziati dal fondo pluriennale vincolato dopo l'approvazione del rendiconto dell'esercizio 2021 non reimpegnati nell'esercizio 2022 (+)	Risorse vincolate nel risultato di amministrazione presunto al 31/12/2022	Risorse vincolate presunte al 31/12/2022 applicate al primo esercizio del bilancio di previsione
				(a)	(b)	(c)	(d)	(e)	(f)	(g)=(a)+(b) -(c)-(d)-(e)+(f)	(i)
	2021C209: CONTRIBUTO DELLA REGIONE PER ATTIVITA' DI DISINFES			22.265,15	0,00	0,00	0,00	0,00	0,00	22.265,15	0,00
	2021C215: CONTRIBUTO REGIONE BANDO DAVANTI LE QUINTE	13000102	Altri servizi - Acquisto di beni e servizi	4.644,14	0,00	4.644,14	0,00	0,00	0,00	0,00	0,00
	2021C220: CONTRIBUTO U.E. PER FINANZIAMENTO PROGETTO SPROUT			13.909,75	0,00	0,00	0,00	0,00	0,00	13.909,75	0,00
	2021C222: CONTRIBUTO STATO PER ATTIVITA' SETTORE DEMOGRAFICI			7.000,00	0,00	0,00	0,00	0,00	0,00	7.000,00	0,00
	2021C223: CONTRIBUTO MINISTERO DELL'INTERNO PER FONDO ASILO, MIGRAZIONE E INTEGRAZIONE - FAMI		Redditi da lavoro dipendente - Imposte e tasse a carico dell'ente - Acquisto di beni e servizi - Trasferimenti correnti	101.217,29	0,00	92.252,29	0,00	0,00	0,00	8.965,00	0,00
	2021C224: CONTRIBUTO REGIONE VENETO PER POLITICHE SOCIALI - INTERVENTI SOGGETTI RISCHIO ESCLUSIONE SOCIALE		Acquisto di beni e servizi - Trasferimenti correnti	760.350,24	0,00	686.920,73	54.157,83	0,00	0,00	19.271,68	0,00
	2021C236: CONTRIBUTO CCIAA PER PROMOZIONE ATTIVITA' CULTURALI (GARA SUPER IAT)			16.032,64	0,00	0,00	0,00	0,00	0,00	16.032,64	0,00
	2021C238: CONTRIBUTO STRAORDINARIO DELLO STATO PER CENTRI ESTIVI	13366305	Altri servizi - Acquisto di beni e servizi	160.524,00	0,00	37.899,62	120.393,00	0,00	0,00	2.231,38	0,00
	2021C239: CONTRIBUTO U.E. PER PROGETTO EUROPEO HORIZON 2020 "SUPER-HEERO"			26.887,50	0,00	0,00	0,00	0,00	0,00	26.887,50	0,00
	2021C245: CONTRIBUTO STRAORDINARIO DELLO STATO PER SERVIZI EDUCATIVI SCOLASTICI			3.996,82	0,00	0,00	0,00	0,00	0,00	3.996,82	0,00

**BILANCIO DI PREVISIONE 2023**  
**ELENCO ANALITICO DELLE RISORSE VINCOLATE NEL RISULTATO DI AMMINISTRAZIONE PRESUNTO**

Capitolo di Entrata	Descrizione	Capitolo di Spesa	Descrizione	Risorse vinc al 1/1/2022	Entrate vincolate accertate nell'esercizio 2022 (dati presunti)	Impegni presunti eserc. 2022 finanziati da entrate vincolate accertate nell'esercizio o da quote vincolate del risultato di amministrazione (dati presunti)	Fondo plur. vinc. al 31/12/2022 finanziato da entrate vincolate accertate nell'esercizio o da quote vincolate del risultato di amministrazione (dati presunti)	Cancellazione nell'esercizio 2022 di residui attivi vincolati o eliminazione del vincolo su quote del risultato di amministrazione (+) e cancellazione nell'esercizio 2022 di residui passivi finanziati da risorse vincolate (-) (gestione dei residui) (dati presunti)	Cancellazione nell'esercizio 2022 di impegni finanziati dal fondo pluriennale vincolato dopo l'approvazione del rendiconto dell'esercizio 2021 non reimpegnati nell'esercizio 2022 (+)	Risorse vincolate nel risultato di amministrazione presunto al 31/12/2022	Risorse vincolate presunte al 31/12/2022 applicate al primo esercizio del bilancio di previsione
				(a)	(b)	(c)	(d)	(e)	(f)	(g)=(a)+(b)-(c)-(d)-(e)+(f)	(i)
	2021C246: CONTRIBUTO STRAORDINARIO DELLO STATO PER SERVIZI EDUCATIVI SCOLASTICI			182.799,63	0,00	0,00	0,00	0,00	0,00	182.799,63	0,00
	2021C248: CONTRIBUTO STRAORD. REGIONE SCUOLE DELL'INFANZIA EMERGENZA COVID-19			23.653,05	0,00	0,00	0,00	0,00	0,00	23.653,05	0,00
	2021C254: CONTRIBUTO ANCI PER PROGETTO "GIARDINI COMUNI"	13000102	Altri servizi - Acquisto di beni e servizi	19.800,00	0,00	19.800,00	0,00	0,00	0,00	0,00	0,00
	2021C262: CONTRIBUTO STATO PER PROGETTO PON INCLUSIONE PATTI PER INCLUSIONE SOCIALE	13370005	Contratti di servizio pubblico - Vedi E. Cap. 20016215 - Acquisto di beni e servizi	69.588,45	0,00	3.591,00	65.997,45	0,00	0,00	0,00	0,00
	2021C265: CONTRIBUTO PRIVATI VALORIZZARE L'ESPOSIZIONE MUSEO BOTTACIN (CAMPAGNA DONAZIONI CROWDFUNDING)			2.077,05	0,00	0,00	0,00	0,00	0,00	2.077,05	0,00
	2021C269: CONTRIBUTO DELLO STATO PER MINORI INTROITI DA MUSEI E LUOGHI DELLA CULTURA			43.563,10	0,00	0,00	0,00	0,00	0,00	43.563,10	0,00
	2021C270: PROVENTI DA CONCESSIONE AREA DEI GIARDINI DELL'ARENA E ALTRE AREE	13000102	Altri servizi - Acquisto di beni e servizi	24.400,00	0,00	24.400,00	0,00	0,00	0,00	0,00	0,00
	2021C274: CONTRIBUTI DA COMUNI PER FONDO ASILO, MIGRAZIONE E INTEGRAZIONE - FAMI	13307925	Contratti di servizio pubblico - VEDI ENTRATA CAP. 20011210 - Acquisto di beni e servizi	6.481,00	0,00	6.474,12	0,00	0,00	0,00	6,88	0,00
	2021C275: CONTRIBUTO CAMERA DI COMMERCIO CAMPAGNA VACCINALE 2021	13000102	Altri servizi - Acquisto di beni e servizi	150.304,10	0,00	150.304,10	0,00	0,00	0,00	0,00	0,00

**BILANCIO DI PREVISIONE 2023**  
**ELENCO ANALITICO DELLE RISORSE VINCOLATE NEL RISULTATO DI AMMINISTRAZIONE PRESUNTO**

Capitolo di Entrata	Descrizione	Capitolo di Spesa	Descrizione	Risorse vinc al 1/1/2022	Entrate vincolate accertate nell'esercizio 2022 (dati presunti)	Impegni presunti exerc. 2022 finanziati da entrate vincolate accertate nell'esercizio o da quote vincolate del risultato di amministrazione (dati presunti)	Fondo plur. vinc. al 31/12/2022 finanziato da entrate vincolate accertate nell'esercizio o da quote vincolate del risultato di amministrazione (dati presunti)	Cancellazione nell'esercizio 2022 di residui attivi vincolati o eliminazione del vincolo su quote del risultato di amministrazione (+) e cancellazione nell'esercizio 2022 di residui passivi finanziati da risorse vincolate (-) (gestione dei residui) (dati presunti)	Cancellazione nell'esercizio 2022 di impegni finanziati dal fondo pluriennale vincolato dopo l'approvazione del rendiconto dell'esercizio 2021 non reimpegnati nell'esercizio 2022 (+)	Risorse vincolate nel risultato di amministrazione presunto al 31/12/2022	Risorse vincolate presunte al 31/12/2022 applicate al primo esercizio del bilancio di previsione
				(a)	(b)	(c)	(d)	(e)	(f)	(g)=(a)+(b) -(c)-(d)-(e)+(f)	(i)
	2021C289: CONTRIBUTO U.E. PER PROGETTO EUROPEO HORIZON 2020 "2 ISECAP"		Redditi da lavoro dipendente - Acquisto di beni e servizi	50.437,50	0,00	718,70	0,00	0,00	0,00	49.718,80	0,00
	2021C290: CONTRIBUTO U.E. PER PROGETTO EUROPEO HORIZON 2020 "RISK PACC"		Redditi da lavoro dipendente - Acquisto di beni e servizi	89.531,25	0,00	11.183,95	0,00	0,00	0,00	78.347,30	0,00
	2021CM02: TRASFERIM. CM. CADONEGHE/VIGONOVO VIABILITA' NORD			3.937,12	0,00	0,00	0,00	0,00	0,00	3.937,12	0,00
	2021P021: CONTRIBUTO PER RISARCIMENTO DANNI(VEDI V.2016P006)			387,54	0,00	0,00	0,00	0,00	0,00	387,54	0,00
	2021P064: TRASF DA PRIVATI PER CONTR.GSE(DM16/2/216)"C.T.2.0			381.558,32	0,00	0,00	0,00	0,00	0,00	381.558,32	0,00
	2021P071: TRASFERIMENTI IN CONTO CAPITALE (ART BONUS)			15.000,00	0,00	0,00	0,00	0,00	0,00	15.000,00	0,00
	2021R028: CONTRIBUTO DELLA REGIONE PER ACQUISTO MATERIALE PER POTENZIAMENTO OPERATIVITA'			7.512,80	0,00	0,00	0,00	0,00	0,00	7.512,80	0,00
	2021R037: CONTRIBUTO DELLA REGIONE PER REALIZZAZIONE OPERE ARREDO URBANO			13.356,24	0,00	0,00	0,00	0,00	0,00	13.356,24	0,00
	2021S001: CONTRIBUTO STATO PER ATTIVITA' SETTORE DEMOGRAFICI			2.598,40	0,00	0,00	0,00	0,00	0,00	2.598,40	0,00



**BILANCIO DI PREVISIONE 2023**  
**ELENCO ANALITICO DELLE RISORSE VINCOLATE NEL RISULTATO DI AMMINISTRAZIONE PRESUNTO**

Capitolo di Entrata	Descrizione	Capitolo di Spesa	Descrizione	Risorse vinc al 1/1/2022	Entrate vincolate accertate nell'esercizio 2022 (dati presunti)	Impegni presunti exerc. 2022 finanziati da entrate vincolate accertate nell'esercizio o da quote vincolate del risultato di amministrazione (dati presunti)	Fondo plur. vinc. al 31/12/2022 finanziato da entrate vincolate accertate nell'esercizio o da quote vincolate del risultato di amministrazione (dati presunti)	Cancellazione nell'esercizio 2022 di residui attivi vincolati o eliminazione del vincolo su quote del risultato di amministrazione (+) e cancellazione nell'esercizio 2022 di residui passivi finanziati da risorse vincolate (-) (gestione dei residui) (dati presunti)	Cancellazione nell'esercizio 2022 di impegni finanziati dal fondo pluriennale vincolato dopo l'approvazione del rendiconto dell'esercizio 2021 non reimpegnati nell'esercizio 2022 (+)	Risorse vincolate nel risultato di amministrazione presunto al 31/12/2022	Risorse vincolate presunte al 31/12/2022 applicate al primo esercizio del bilancio di previsione
				(a)	(b)	(c)	(d)	(e)	(f)	(g)=(a)+(b) -(c)-(d)-(e)+(f)	(i)
2021S039: CONTRIBUTO DELLO STATO PER REALIZZAZIONE SIR 3		22113720	Acquisizione aree necessarie per la realizzazione della linea tranviaria Sir 3 - Vedi E. Cap. 40120005 - Investimenti fissi lordi e acquisto di terreni	2.259.922,53	0,00	179.148,80	0,00	0,00	0,00	2.080.773,73	0,00
2021S052: CONTRIBUTO DELLO STATO CASTELLO CARRARESI ALA EST				12.420,90	0,00	0,00	0,00	0,00	0,00	12.420,90	0,00
2021S053: CONTR. STATO PER PROGETTO SCUOLE SICURE				26.488,24	0,00	0,00	0,00	0,00	0,00	26.488,24	0,00
2021S076: CONTRIB. MIN. INFRASTRUTTURE E TRASPORTI FONDO PROGETTAZIONE OPERE D.M. 171/2019 E 594		22186845	Incarichi professionali per la realizzazione di investimenti - VEDI ENTRATA CAP. 40158620 - Investimenti fissi lordi e acquisto di terreni	619.946,71	0,00	4.948,40	60.902,32	0,00	0,00	554.095,99	110.000,00
2022C002: CONTRIBUTO AMBIENTALE ACEGAS - APS TERMOVALORIZZ.		13166600	Contratti di servizio pubblico - VEDI ENTRATA CAP. 30080800 - Acquisto di beni e servizi	0,00	386.170,20	350.000,00	0,00	0,00	0,00	36.170,20	0,00
2022C017: DIRITTI E ONORARI AVVOCATI			Redditi da lavoro dipendente - Imposte e tasse a carico dell'ente	0,00	121.047,78	120.678,03	0,00	0,00	0,00	369,75	0,00
2022C019: CONTRIBUTO DELLO STATO PER RIMBORSO T.I.A		13071500	Contratti di servizio pubblico - VEDI E. CAP. 20015400 - Acquisto di beni e servizi	0,00	200.405,61	200.000,00	0,00	0,00	0,00	405,61	0,00
2022C024: CONTRIBUTO U.E. PER INIZIATIVE PROGETTO GIOVANI			Acquisto di beni e servizi - Trasferimenti correnti	0,00	78.329,30	46.462,44	12.916,96	0,00	0,00	18.949,90	0,00
2022C027: ENTRATE DA PRIVATI PER ATTIVITA' GIOVANILI		13159310	Altri servizi - VEDI E. CAP. 30074000 - Acquisto di beni e servizi	0,00	2.950,00	1.200,00	0,00	0,00	0,00	1.750,00	0,00
2022C033: CONTRIBUTO DELLO STATO PER REFERENDUM			Redditi da lavoro dipendente - Imposte e tasse a carico dell'ente - Acquisto di beni e servizi	0,00	394.702,17	388.729,23	0,00	0,00	0,00	5.972,94	0,00

**BILANCIO DI PREVISIONE 2023**  
**ELENCO ANALITICO DELLE RISORSE VINCOLATE NEL RISULTATO DI AMMINISTRAZIONE PRESUNTO**

Capitolo di Entrata	Descrizione	Capitolo di Spesa	Descrizione	Risorse vinc al 1/1/2022	Entrate vincolate accertate nell'esercizio 2022 (dati presunti)	Impegni presunti exerc. 2022 finanziati da entrate vincolate accertate nell'esercizio o da quote vincolate del risultato di amministrazione (dati presunti)	Fondo plur. vinc. al 31/12/2022 finanziato da entrate vincolate accertate nell'esercizio o da quote vincolate del risultato di amministrazione (dati presunti)	Cancellazione nell'esercizio 2022 di residui attivi vincolati o eliminazione del vincolo su quote del risultato di amministrazione (+) e cancellazione nell'esercizio 2022 di residui passivi finanziati da risorse vincolate (-) (gestione dei residui) (dati presunti)	Cancellazione nell'esercizio 2022 di impegni finanziati dal fondo pluriennale vincolato dopo l'approvazione del rendiconto dell'esercizio 2021 non reimpegnati nell'esercizio 2022 (+)	Risorse vincolate nel risultato di amministrazione presunto al 31/12/2022	Risorse vincolate presunte al 31/12/2022 applicate al primo esercizio del bilancio di previsione
				(a)	(b)	(c)	(d)	(e)	(f)	(g)=(a)+(b) -(c)-(d)-(e)+(f)	(i)
	2022C037: CUSTODIA OSSARIO TEMPIO DELLA PACE-TEMPIO INTERNAT	14231300	Trasferimenti correnti a Istituzioni Sociali Private - VEDI E. CAP. 20023500 - Trasferimenti correnti	0,00	13.200,00	13.200,00	0,00	0,00	0,00	0,00	0,00
	2022C049: CONTRIBUTI DA ENTI DIVERSI	13237200	Lavoro flessibile, quota LSU e acquisto di servizi da agenzie di lavoro interinale - NONNI VIGILI - VEDI E. CAP. 20025700 - Acquisto di beni e servizi	0,00	110.812,50	110.812,50	0,00	0,00	0,00	0,00	0,00
	2022C054: PROVENTI DA PREFETTURA COMPENSO ORDINE PUBBLICO		Redditi da lavoro dipendente - Imposte e tasse a carico dell'ente	0,00	25.657,14	25.657,14	0,00	0,00	0,00	0,00	0,00
	2022C057: CONTRIBUTI ISTAT PER INDAGINI STATISTICHE		Redditi da lavoro dipendente - Imposte e tasse a carico dell'ente - Acquisto di beni e servizi	0,00	77.943,58	54.614,57	9.621,01	0,00	0,00	13.708,00	0,00
	2022C059: CONTRIBUTO DELLA REGIONE PER ATTIVITA' DEL GABINET	14157600	Trasferimenti correnti a Istituzioni Sociali Private - VEDI E. CAP. 20023000 - Trasferimenti correnti	0,00	111.532,57	111.532,57	0,00	0,00	0,00	0,00	0,00
	2022C063: REGIONE PER CONTRATTO DI SERVIZIO IN MATERIA TRASP	13303300	Contratti di servizio pubblico - VEDI E. CAP. 20023900 - Acquisto di beni e servizi	0,00	23.275.722,28	23.275.722,28	0,00	0,00	0,00	0,00	0,00
	2022C073: CONTRIBUTO DELLO STATO PER SERVIZI AI MINORI STRAN		Redditi da lavoro dipendente - Imposte e tasse a carico dell'ente - Acquisto di beni e servizi - Trasferimenti correnti	0,00	1.994.276,78	1.947.308,98	43.797,00	0,00	0,00	3.170,80	0,00
	2022C077: CONTRIBUTO DELLA REGIONE PER AFFIDO FAMILIARE	14100600	Interventi assistenziali - VEDI E. CAP. 20027900 - Trasferimenti correnti	0,00	56.675,64	19.518,83	37.156,81	0,00	0,00	0,00	0,00
	2022C078: CONTRIBUTI DELLA REGIONE DIVERSI ED EVENTUALI		Acquisto di beni e servizi - Trasferimenti correnti	0,00	321.158,69	321.158,69	0,00	0,00	0,00	0,00	0,00
	2022C083: CONTRIBUTO U.L.S.S. 16 PD PER I CURA DOMICILIARE	14099400	Interventi assistenziali - VEDI E. CAP. 20011900 - Trasferimenti correnti	0,00	1.243.320,00	1.238.760,00	0,00	0,00	0,00	4.560,00	0,00

**BILANCIO DI PREVISIONE 2023**  
**ELENCO ANALITICO DELLE RISORSE VINCOLATE NEL RISULTATO DI AMMINISTRAZIONE PRESUNTO**

Capitolo di Entrata	Descrizione	Capitolo di Spesa	Descrizione	Risorse vinc al 1/1/2022	Entrate vincolate accertate nell'esercizio 2022 (dati presunti)	Impegni presunti eserc. 2022 finanziati da entrate vincolate accertate nell'esercizio o da quote vincolate del risultato di amministrazione (dati presunti)	Fondo plur. vinc. al 31/12/2022 finanziato da entrate vincolate accertate nell'esercizio o da quote vincolate del risultato di amministrazione (dati presunti)	Cancellazione nell'esercizio 2022 di residui attivi vincolati o eliminazione del vincolo su quote del risultato di amministrazione (+) e cancellazione nell'esercizio 2022 di residui passivi finanziati da risorse vincolate (-) (gestione dei residui) (dati presunti)	Cancellazione nell'esercizio 2022 di impegni finanziati dal fondo pluriennale vincolato dopo l'approvazione del rendiconto dell'esercizio 2021 non reimpegnati nell'esercizio 2022 (+)	Risorse vincolate nel risultato di amministrazione presunto al 31/12/2022	Risorse vincolate presunte al 31/12/2022 applicate al primo esercizio del bilancio di previsione
				(a)	(b)	(c)	(d)	(e)	(f)	(g)=(a)+(b) -(c)-(d)-(e)+(f)	(i)
2022C084: CONTRIBUTO U.L.S.S. 16 PER ASSISTENZA DOMICILIARE		13105605	Contratti di servizio pubblico - VEDI E. CAP. 20015805 - Acquisto di beni e servizi	0,00	203.000,00	0,00	203.000,00	0,00	0,00	0,00	0,00
2022C085: CONTRIBUTO ULSS ELIMINAZIONE BARRIERE AR		14177700	Interventi assistenziali - VEDI E. CAP. 20023700 - 20023705 - Trasferimenti correnti	0,00	210.208,16	79.417,55	0,00	0,00	0,00	130.790,61	0,00
2022C090: CONTRIBUTO U.L.S.S. 16 PER ASSISTENZA DOMICILIARE		13105610	Contratti di servizio pubblico - VEDI E. CAP. 20015810 - Acquisto di beni e servizi	0,00	496.374,62	0,00	496.374,62	0,00	0,00	0,00	0,00
2022C097: ENTRATE DA PRIVATI PER ATTIVITA' SOCIALI				0,00	700,00	0,00	0,00	0,00	0,00	700,00	0,00
2022C098: CONTRIBUTO DELLO STATO PER ATTIVITA' SOCIALI			Redditi da lavoro dipendente - Imposte e tasse a carico dell'ente - Acquisto di beni e servizi	0,00	986.293,30	971.585,27	0,00	0,00	0,00	14.708,03	0,00
2022C099: CONTRIBUTO ANCI PER BONUS ENERGIA E BONUS GAS				0,00	23.144,64	0,00	0,00	0,00	0,00	23.144,64	0,00
2022C101: CONTRIBUTO U.L.S.S. 16 PER ASSISTENZA DOMICILIARE		13105615	Contratti di servizio pubblico - VEDI E. CAP. 20015815 - Acquisto di beni e servizi	0,00	100.000,00	0,00	100.000,00	0,00	0,00	0,00	0,00
2022C103: CONTRIBUTI DI ENTI DIVERSI PER ATTIVITA' SOCIAL		13136105	Contratti di servizio pubblico - VEDI E. CAP. 20029905 - Acquisto di beni e servizi	0,00	1.718,33	1.718,33	0,00	0,00	0,00	0,00	0,00
2022C109: CONTRIBUTO A.T.E.R. PER FONDO SU FITTI ALLOGGI COM		14058400	Interventi assistenziali - VEDI E. CAP. 20022600 - Trasferimenti correnti	0,00	49.003,87	49.003,87	0,00	0,00	0,00	0,00	0,00
2022C110: CONTRIBUTO REGIONE PER FUNZIONE CAMPO ABITATIVO		14285600	Interventi assistenziali - VEDI E. CAP. 20023400 - Trasferimenti correnti	0,00	792.094,14	792.094,14	0,00	0,00	0,00	0,00	0,00

**BILANCIO DI PREVISIONE 2023**  
**ELENCO ANALITICO DELLE RISORSE VINCOLATE NEL RISULTATO DI AMMINISTRAZIONE PRESUNTO**

Capitolo di Entrata	Descrizione	Capitolo di Spesa	Descrizione	Risorse vinc al 1/1/2022	Entrate vincolate accertate nell'esercizio 2022 (dati presunti)	Impegni presunti eserc. 2022 finanziati da entrate vincolate accertate nell'esercizio o da quote vincolate del risultato di amministrazione (dati presunti)	Fondo plur. vinc. al 31/12/2022 finanziato da entrate vincolate accertate nell'esercizio o da quote vincolate del risultato di amministrazione (dati presunti)	Cancellazione nell'esercizio 2022 di residui attivi vincolati o eliminazione del vincolo su quote del risultato di amministrazione (+) e cancellazione nell'esercizio 2022 di residui passivi finanziati da risorse vincolate (-) (gestione dei residui) (dati presunti)	Cancellazione nell'esercizio 2022 di impegni finanziati dal fondo pluriennale vincolato dopo l'approvazione del rendiconto dell'esercizio 2021 non reimpegnati nell'esercizio 2022 (+)	Risorse vincolate nel risultato di amministrazione presunto al 31/12/2022	Risorse vincolate presunte al 31/12/2022 applicate al primo esercizio del bilancio di previsione
				(a)	(b)	(c)	(d)	(e)	(f)	(g)=(a)+(b) -(c)-(d)-(e)+(f)	(i)
	2022C114: CONTRIBUTO DELLO STATO PER STAGIONE LIRICA		Acquisto di beni e servizi	0,00	174.653,36	109.782,45	23.091,05	0,00	0,00	41.779,86	0,00
	2022C126: VERSAMENTO 5 PER MILLE SERVIZI SOCIALI	14106005	Interventi assistenziali - vedi entrata cap. 20012105 - Trasferimenti correnti	0,00	62.987,52	0,00	62.987,52	0,00	0,00	0,00	0,00
	2022C149: CONTRIBUTO REGIONE PER PROGETTI PUBBLICA UTILITA'	14018520	Trasferimenti correnti a Istituzioni Sociali Private - VEDI ENTRATA CAP. 20023005 - Trasferimenti correnti	0,00	137.220,40	135.720,40	0,00	0,00	0,00	1.500,00	0,00
	2022C155: TRASF. DA FONDAZIONE CARIPARO GABINETTO SINDACO	14018525	Trasferimenti correnti a Istituzioni Sociali Private - VEDI ENTRATA CAP. 20009505 - Trasferimenti correnti	0,00	10.900,00	10.000,00	0,00	0,00	0,00	900,00	0,00
	2022C158: SPONSORIZZAZIONE DA PRIVATI PER ATT. CULTURALI		Acquisto di beni e servizi	0,00	22.279,20	22.279,20	0,00	0,00	0,00	0,00	0,00
	2022C162: CONTRIBUTO DELLO STATO PER ELEZIONI		Redditi da lavoro dipendente - Imposte e tasse a carico dell'ente - Acquisto di beni e servizi	0,00	594.823,68	594.823,68	0,00	0,00	0,00	0,00	0,00
	2022C174: RILASCIO AUTORIZZ. GRANDI STRUTTURE DGR 1047/2013	14352615	Trasferimenti correnti a Istituzioni Sociali Private - VEDI ENTRATA CAP. 20011500 - 20011505 - Trasferimenti correnti	0,00	17.500,00	17.500,00	0,00	0,00	0,00	0,00	0,00
	2022C177: CONTRIBUTO DELLA REGIONE PER INTERVENTI GIOVANI		Acquisto di beni e servizi - Trasferimenti correnti	0,00	12.432,67	12.432,67	0,00	0,00	0,00	0,00	0,00
	2022C179: CONTRIBUTO DELLO STATO PER PROGETTO O-6		Redditi da lavoro dipendente - Imposte e tasse a carico dell'ente - Acquisto di beni e servizi - Trasferimenti correnti	0,00	1.279.057,63	730.583,09	6.777,22	0,00	0,00	541.697,32	0,00
	2022C181: CONTRIBUTO DELLO STATO PER ATTIVITA' DEL SETTORE		Acquisto di beni e servizi - Trasferimenti correnti	0,00	162.855,00	77.855,00	0,00	0,00	0,00	85.000,00	0,00

**BILANCIO DI PREVISIONE 2023**  
**ELENCO ANALITICO DELLE RISORSE VINCOLATE NEL RISULTATO DI AMMINISTRAZIONE PRESUNTO**

Capitolo di Entrata	Descrizione	Capitolo di Spesa	Descrizione	Risorse vinc al 1/1/2022	Entrate vincolate accertate nell'esercizio 2022 (dati presunti)	Impegni presunti exerc. 2022 finanziati da entrate vincolate accertate nell'esercizio o da quote vincolate del risultato di amministrazione (dati presunti)	Fondo plur. vinc. al 31/12/2022 finanziato da entrate vincolate accertate nell'esercizio o da quote vincolate del risultato di amministrazione (dati presunti)	Cancellazione nell'esercizio 2022 di residui attivi vincolati o eliminazione del vincolo su quote del risultato di amministrazione (+) e cancellazione nell'esercizio 2022 di residui passivi finanziati da risorse vincolate (-) (gestione dei residui) (dati presunti)	Cancellazione nell'esercizio 2022 di impegni finanziati dal fondo pluriennale vincolato dopo l'approvazione del rendiconto dell'esercizio 2021 non reimpegnati nell'esercizio 2022 (+)	Risorse vincolate nel risultato di amministrazione presunto al 31/12/2022	Risorse vincolate presunte al 31/12/2022 applicate al primo esercizio del bilancio di previsione
				(a)	(b)	(c)	(d)	(e)	(f)	(g)=(a)+(b) -(c)-(d)-(e)+(f)	(i)
	2022C188: CONTRIBUTO HEST AMBIENTE PER TERMOVALORIZZATORE	14166620	Trasferimenti correnti a Amministrazioni Locali - VEDI ENTRATA CAP. 20009825 - Trasferimenti correnti	0,00	70.000,00	70.000,00	0,00	0,00	0,00	0,00	0,00
	2022C202: CONTRIBUTO U.E. PER PROGETTO REVEAL		Acquisto di beni e servizi - Investimenti fissi lordi e acquisto di terreni	0,00	45.791,29	5.411,60	0,00	0,00	0,00	40.379,69	0,00
	2022C209: CONTRIBUTO DELLA REGIONE PER ATTIVITA' DI DISINFES	13100030	Altri beni di consumo - VEDI ENTRATA CAP. 20009835 - Acquisto di beni e servizi	0,00	23.768,04	6.309,84	0,00	0,00	0,00	17.458,20	0,00
	2022C212: CONTRIBUTO CARIPARO PADOVA CITTA' POLICENTRICA		Acquisto di beni e servizi - Trasferimenti correnti - Investimenti fissi lordi e acquisto di terreni	0,00	70.000,00	70.000,00	0,00	0,00	0,00	0,00	0,00
	2022C220: CONTRIBUTO U.E. PER FINANZIAMENTO PROGETTO SPROUT			0,00	11.779,62	0,00	0,00	0,00	0,00	11.779,62	0,00
	2022C236: CONTRIBUTO CCIAA PER PROMOZIONE ATTIVITA' CULTURALI (GARA SUPER IAT)	13224835	Altri servizi - VEDI ENTRATA CAP. 20009145 - Acquisto di beni e servizi	0,00	400.000,00	383.967,35	0,00	0,00	0,00	16.032,65	0,00
	2022C238: CONTRIBUTO STRAORDINARIO DELLO STATO PER CENTRI ESTIVI	14186005	Trasferimenti correnti a Istituzioni Sociali Private - VEDI ENTRATA CAP. 20009705 - Trasferimenti correnti	0,00	181.865,36	85.000,00	0,00	0,00	0,00	96.865,36	0,00
	2022C239: CONTRIBUTO U.E. PER PROGETTO EUROPEO HORIZON 2020 "SUPER-HEERO"			0,00	11.950,00	0,00	0,00	0,00	0,00	11.950,00	0,00
	2022C249: CONTRIBUTO STATO TRASPORTO SCOLASTICO EMERGENZA COVID-19	14186015	Trasferimenti correnti a altre imprese - Vedi E. Cap. 20011215 - Trasferimenti correnti	0,00	13.393,77	13.393,77	0,00	0,00	0,00	0,00	0,00

**BILANCIO DI PREVISIONE 2023**  
**ELENCO ANALITICO DELLE RISORSE VINCOLATE NEL RISULTATO DI AMMINISTRAZIONE PRESUNTO**

Capitolo di Entrata	Descrizione	Capitolo di Spesa	Descrizione	Risorse vinc al 1/1/2022	Entrate vincolate accertate nell'esercizio 2022 (dati presunti)	Impegni presunti exerc. 2022 finanziati da entrate vincolate accertate nell'esercizio o da quote vincolate del risultato di amministrazione (dati presunti)	Fondo plur. vinc. al 31/12/2022 finanziato da entrate vincolate accertate nell'esercizio o da quote vincolate del risultato di amministrazione (dati presunti)	Cancellazione nell'esercizio 2022 di residui attivi vincolati o eliminazione del vincolo su quote del risultato di amministrazione (+) e cancellazione nell'esercizio 2022 di residui passivi finanziati da risorse vincolate (-) (gestione dei residui) (dati presunti)	Cancellazione nell'esercizio 2022 di impegni finanziati dal fondo pluriennale vincolato dopo l'approvazione del rendiconto dell'esercizio 2021 non reimpegnati nell'esercizio 2022 (+)	Risorse vincolate nel risultato di amministrazione presunto al 31/12/2022	Risorse vincolate presunte al 31/12/2022 applicate al primo esercizio del bilancio di previsione
				(a)	(b)	(c)	(d)	(e)	(f)	(g)=(a)+(b)-(c)-(d)-(e)+(f)	(i)
	2022C252: CONTRIBUTO STATO ATTIVITA' CULTURALI A SOSTEGNO LIBRO DELL'INTERA FILIERA DELL'EDITORIA LIBRARIA	13151615	Giornali, riviste e pubblicazioni - VEDI ENTRATA CAP. 20017010 - Acquisto di beni e servizi	0,00	48.026,97	48.026,97	0,00	0,00	0,00	0,00	0,00
	2022C259: CONTRIBUTO REGIONE FINANZIAMENTO INTERVENTI DI ACCOGLIENZA PER SOGGETTI VITTIME DI VIOLENZA	13307935	Contratti di servizio pubblico - VEDI ENTRATA CAP. 20026705 - Acquisto di beni e servizi	0,00	22.088,47	22.088,47	0,00	0,00	0,00	0,00	0,00
	2022C269: CONTRIBUTO DELLO STATO PER MINORI INTROITI DA MUSEI E LUOGHI DELLA CULTURA		Acquisto di beni e servizi - Trasferimenti correnti	0,00	492.662,18	292.693,84	103.945,00	0,00	0,00	96.023,34	0,00
	2022C270: PROVENTI DA CONCESSIONE AREA DEI GIARDINI DELL'ARENA E ALTRE AREE		Acquisto di beni e servizi - Trasferimenti correnti	0,00	48.800,00	42.800,00	0,00	0,00	0,00	6.000,00	0,00
	2022C275: CONTRIBUTO CAMERA DI COMMERCIO CAMPAGNA VACCINALE 2021		Acquisto di beni e servizi	0,00	66.285,02	40.518,98	0,00	0,00	0,00	25.766,04	0,00
	2022C282: CONTRIBUTO CARIPARO PER PROGETTO "DAL DORMITORIO ALLA CASA"		Acquisto di beni e servizi - Investimenti fissi lordi e acquisto di terreni	0,00	115.000,00	114.999,45	0,00	0,00	0,00	0,55	0,00
	2022C296: CONTRIBUTO STATO PER MAGGIORI ONERI INDENNITA' DI FUNZIONE AMMINISTRATORI	13007500	Organi e incarichi istituzionali dell'amministrazione - Acquisto di beni e servizi	0,00	241.176,31	117.100,00	0,00	0,00	0,00	124.076,31	0,00
	2022C297: CONTRIBUTO DELLA CAMERA DI COMMERCIO PER EVENTO CITY VISION PRESSO LA FIERA DI PADOVA			0,00	12.200,00	0,00	0,00	0,00	0,00	12.200,00	0,00

**BILANCIO DI PREVISIONE 2023**  
**ELENCO ANALITICO DELLE RISORSE VINCOLATE NEL RISULTATO DI AMMINISTRAZIONE PRESUNTO**

Capitolo di Entrata	Descrizione	Capitolo di Spesa	Descrizione	Risorse vinc al 1/1/2022	Entrate vincolate accertate nell'esercizio 2022 (dati presunti)	Impegni presunti eserc. 2022 finanziati da entrate vincolate accertate nell'esercizio o da quote vincolate del risultato di amministrazione (dati presunti)	Fondo plur. vinc. al 31/12/2022 finanziato da entrate vincolate accertate nell'esercizio o da quote vincolate del risultato di amministrazione (dati presunti)	Cancellazione nell'esercizio 2022 di residui attivi vincolati o eliminazione del vincolo su quote del risultato di amministrazione (+) e cancellazione nell'esercizio 2022 di residui passivi finanziati da risorse vincolate (-) (gestione dei residui) (dati presunti)	Cancellazione nell'esercizio 2022 di impegni finanziati dal fondo pluriennale vincolato dopo l'approvazione del rendiconto dell'esercizio 2021 non reimpegnati nell'esercizio 2022 (+)	Risorse vincolate nel risultato di amministrazione presunto al 31/12/2022	Risorse vincolate presunte al 31/12/2022 applicate al primo esercizio del bilancio di previsione
				(a)	(b)	(c)	(d)	(e)	(f)	(g)=(a)+(b) -(c)-(d)-(e)+(f)	(i)
	2022C299: CONTRIBUTO MINIST. LAVORO E POLITICHE SOCIALI PER ASSISTENTI SOCIALI TEMPO INDETERMINATO	14094405	Trasferimenti correnti a Amministrazioni Locali - Vedi E. Cap. 2009350 - Trasferimenti correnti	0,00	648.036,92	204.231,81	0,00	0,00	0,00	443.805,11	443.805,11
	2022C301: ENTRATE DA AMM.NI LOCALI PER RIMBORSI QUOTE RELATIVE AL FONDO ASILO, MIGRAZIONE E INTEGRAZIONE FAMI			0,00	13.037,71	0,00	0,00	0,00	0,00	13.037,71	0,00
	2022C302: CONTRIBUTO DELLA REGIONE VENETO PER LA SPERIMENTAZIONE DEL "FATTORE FAMIGLIA"			0,00	633.075,00	0,00	0,00	0,00	0,00	633.075,00	0,00
	2022C307: CONTRIBUTO CARIPARO PER EMERGENZA ABITATIVA	13042770	Contratti di servizio pubblico - Vedi E. Cap. 20015840 - Acquisto di beni e servizi	0,00	15.940,11	15.940,11	0,00	0,00	0,00	0,00	0,00
	2022C308: CONTRIBUTO MINISTERO LAVORO PER CONTRASTO POVERTA' 2021-2023			0,00	3.365.647,96	0,00	0,00	0,00	0,00	3.365.647,96	0,00
	2022C309: CONTRIBUTO CARIPARO PER PROGETTO MOSAICO ANIMAZIONE DI STRADA	13042780	Contratti di servizio pubblico - Vedi E. Cap. 20015835 - Acquisto di beni e servizi	0,00	20.000,00	20.000,00	0,00	0,00	0,00	0,00	0,00
	2022C314: CONTRIBUTO DELLO STATO PER INIZIATIVE DI MOBILITY MANAGEMENT	14303210	Trasferimenti correnti a altre imprese - Vedi E. Cap. 20021700 - Trasferimenti correnti	0,00	129.841,57	2.562,45	0,00	0,00	0,00	127.279,12	0,00
	2022C316: CONTRIBUTO ANCI VENETO PER FONDO INNOVAZIONE TECNOLOGICA E DIGITALIZZAZIONE PA			0,00	9.100,00	0,00	0,00	0,00	0,00	9.100,00	0,00

**BILANCIO DI PREVISIONE 2023**  
**ELENCO ANALITICO DELLE RISORSE VINCOLATE NEL RISULTATO DI AMMINISTRAZIONE PRESUNTO**

Capitolo di Entrata	Descrizione	Capitolo di Spesa	Descrizione	Risorse vinc al 1/1/2022	Entrate vincolate accertate nell'esercizio 2022 (dati presunti)	Impegni presunti exerc. 2022 finanziati da entrate vincolate accertate nell'esercizio o da quote vincolate del risultato di amministrazione (dati presunti)	Fondo plur. vinc. al 31/12/2022 finanziato da entrate vincolate accertate nell'esercizio o da quote vincolate del risultato di amministrazione (dati presunti)	Cancellazione nell'esercizio 2022 di residui attivi vincolati o eliminazione del vincolo su quote del risultato di amministrazione (+) e cancellazione nell'esercizio 2022 di residui passivi finanziati da risorse vincolate (-) (gestione dei residui) (dati presunti)	Cancellazione nell'esercizio 2022 di impegni finanziati dal fondo pluriennale vincolato dopo l'approvazione del rendiconto dell'esercizio 2021 non reimpegnati nell'esercizio 2022 (+)	Risorse vincolate nel risultato di amministrazione presunto al 31/12/2022	Risorse vincolate presunte al 31/12/2022 applicate al primo esercizio del bilancio di previsione
				(a)	(b)	(c)	(d)	(e)	(f)	(g)=(a)+(b) -(c)-(d)-(e)+(f)	(i)
	2022C318: CONTRIBUTO DA PRIVATI PER PROGETTO WHISTLE PROJECT ERASMUS SPORT	13137810	Altri beni di consumo - Vedi E. Cap. 20010505 - Acquisto di beni e servizi	0,00	16.325,00	1.433,50	0,00	0,00	0,00	14.891,50	0,00
	2022C320: ENTRATE DA AMM.NI LOCALI RIMBORSI QUOTE ATTIVAZIONE SERVIZI PERSONE E FAMIGLIE IN DIFFICOLTA'			0,00	1.033,74	0,00	0,00	0,00	0,00	1.033,74	0,00
	2022C321: CONTRIBUTO DELLO STATO PER TRASPORTO SCOLASTICO STUDENTI DISABILI			0,00	62.557,92	0,00	0,00	0,00	0,00	62.557,92	0,00
	2022C330P: PNRR_M5C2.111.2_ATS_PERSONE_CO N_DISABILITA' CONTR MIN LAV POL SOC - PERCORSI AUTONOMIA - PROGETTO 3			0,00	71.147,85	0,00	0,00	0,00	0,00	71.147,85	71.147,85
	2022C331P: PNRR_M5C2.111.2_ATS_PERSONE_CO N_DISABILITA' - CONTR MIN LAV POL SOC - PERCORSI DI AUTONOMIA - PROG 2			0,00	71.147,84	0,00	0,00	0,00	0,00	71.147,84	71.147,84
	2022C332P: PNRR_M5C2.111.2_ATS_PERSONE_CO N_DISABILITA' - CONTR MIN LAV POL SOC - PERCORSI AUTONOMIA - PROG 1			0,00	71.286,70	0,00	0,00	0,00	0,00	71.286,70	71.286,70
	2022C333: CONTRIBUTO DELLO STATO PER ACQUISTO LIBRI PER CENTRO DOCUMENTAZIONE INFANZIA	13121210	Altri beni di consumo - Vedi E. Cap. 20009730 - Acquisto di beni e servizi	0,00	1.871,17	1.871,17	0,00	0,00	0,00	0,00	0,00



**BILANCIO DI PREVISIONE 2023**  
**ELENCO ANALITICO DELLE RISORSE VINCOLATE NEL RISULTATO DI AMMINISTRAZIONE PRESUNTO**

Capitolo di Entrata	Descrizione	Capitolo di Spesa	Descrizione	Risorse vinc al 1/1/2022	Entrate vincolate accertate nell'esercizio 2022 (dati presunti)	Impegni presunti exerc. 2022 finanziati da entrate vincolate accertate nell'esercizio o da quote vincolate del risultato di amministrazione (dati presunti)	Fondo plur. vinc. al 31/12/2022 finanziato da entrate vincolate accertate nell'esercizio o da quote vincolate del risultato di amministrazione (dati presunti)	Cancellazione nell'esercizio 2022 di residui attivi vincolati o eliminazione del vincolo su quote del risultato di amministrazione (+) e cancellazione nell'esercizio 2022 di residui passivi finanziati da risorse vincolate (-) (gestione dei residui) (dati presunti)	Cancellazione nell'esercizio 2022 di impegni finanziati dal fondo pluriennale vincolato dopo l'approvazione del rendiconto dell'esercizio 2021 non reimpegnati nell'esercizio 2022 (+)	Risorse vincolate nel risultato di amministrazione presunto al 31/12/2022	Risorse vincolate presunte al 31/12/2022 applicate al primo esercizio del bilancio di previsione
				(a)	(b)	(c)	(d)	(e)	(f)	(g)=(a)+(b) -(c)-(d)-(e)+(f)	(i)
	2022C336P: PNRR_M1C111.2_CLOUD PER LE PA LOCALI CONTRIBUTO DELLO STATO	13049405	NGEU PNRR_M1C111.2_CLOUD - H91C22000350006 - Servizi informatici e di telecomunicazioni - Vedi E. Cap. 20010050 - Acquisto di beni e servizi	0,00	747.654,00	53.963,68	0,00	0,00	0,00	693.690,32	0,00
	2022CT01: RIMBORSO IMUT-TASI PER SPESE C/CAPITALE			0,00	307.444,61	0,00	0,00	0,00	0,00	307.444,61	0,00
	2022E001: POR-FERS 2014-2020 SVILUPPO URBANO MY CITY	22123450	Software - VEDI ENTRATA CAP. 40104710 - Investimenti fissi lordi e acquisto di terreni	0,00	222.610,92	75.008,00	0,00	0,00	0,00	147.602,92	0,00
	2022E002: POR-FERS 2014-2020 SVILUPPO URBANO MY DATA	22123460	Software - VEDI ENTRATA CAP. 40104705 - Investimenti fissi lordi e acquisto di terreni	0,00	150.972,89	150.972,89	0,00	0,00	0,00	0,00	0,00
	2022E003: CONTRIBUTO U.E. FINANZIAMENTO POR-FESR 2014-2020 ASSE 2 AZIONE 2.2.1. RAZIONALIZZAZIONE DATA CENTER	22377025	PROGETTO POR-FESR 2014-2020 ASSE 2 AZIONE 2.2.1 RAZIONALIZZAZIONE DEI DATA CENTER - Impianti e macchinari - Vedi E. Cap. 40104715 - Investimenti fissi lordi e acquisto di terreni	0,00	241.702,23	241.702,23	0,00	0,00	0,00	0,00	0,00
	2022P003: CONTRIBUTO G.S.E. PER REALIZZAZIONE IMPIANTI FOTOV	23178800	Contributi agli investimenti a altre imprese - VEDI E. CAP. 40154400 - Contributi agli investimenti	0,00	2.240.000,00	2.240.000,00	0,00	0,00	0,00	0,00	0,00
	2022P021: CONTRIBUTO PER RISARCIMENTO DANNI(VEDI V.2016P006)			0,00	4.406,55	0,00	0,00	0,00	0,00	4.406,55	0,00
	2022P054: CONTRIBUTO DA PRIVATI PER CASTELLO CARRARESI	22500360	LLPP EDP 2021/053 CASTELLO CARRARESI - RESTAURO ALA EST - FINANZIATO CON CONTRIBUTI DA PRIVATI - Investimenti fissi lordi e acquisto di terreni	0,00	0,00	0,00	1.250.000,00	-1.250.000,00	0,00	0,00	0,00

**BILANCIO DI PREVISIONE 2023**  
**ELENCO ANALITICO DELLE RISORSE VINCOLATE NEL RISULTATO DI AMMINISTRAZIONE PRESUNTO**

Capitolo di Entrata	Descrizione	Capitolo di Spesa	Descrizione	Risorse vinc al 1/1/2022	Entrate vincolate accertate nell'esercizio 2022 (dati presunti)	Impegni presunti exerc. 2022 finanziati da entrate vincolate accertate nell'esercizio o da quote vincolate del risultato di amministrazione (dati presunti)	Fondo plur. vinc. al 31/12/2022 finanziato da entrate vincolate accertate nell'esercizio o da quote vincolate del risultato di amministrazione (dati presunti)	Cancellazione nell'esercizio 2022 di residui attivi vincolati o eliminazione del vincolo su quote del risultato di amministrazione (+) e cancellazione nell'esercizio 2022 di residui passivi finanziati da risorse vincolate (-) (gestione dei residui) (dati presunti)	Cancellazione nell'esercizio 2022 di impegni finanziati dal fondo pluriennale vincolato dopo l'approvazione del rendiconto dell'esercizio 2021 non reimpegnati nell'esercizio 2022 (+)	Risorse vincolate nel risultato di amministrazione presunto al 31/12/2022	Risorse vincolate presunte al 31/12/2022 applicate al primo esercizio del bilancio di previsione
				(a)	(b)	(c)	(d)	(e)	(f)	(g)=(a)+(b) -(c)-(d)-(e)+(f)	(i)
	2022P064: TRASF DA PRIVATI PER CONTR.GSE(DM16/2/216)"C.T.2.0		Investimenti fissi lordi e acquisto di terreni	0,00	75.110,50	37.285,64	0,00	0,00	0,00	37.824,86	0,00
	2022P071: TRASFERIMENTI IN CONTO CAPITALE (ART BONUS)			0,00	43.000,00	0,00	0,00	0,00	0,00	43.000,00	0,00
	2022P099: CONTRIB PRIVATI RESTAURO SISTEMA BASTIONATO CINQUECENTESCO TRA BASTIONE ALICORNO E SARACINESCA	22500400	LLPP EDP 2021/061 RESTAURO DEL SISTEMA BASTIONATO CINQUECENTESCO TRATTO MURARIO COMPRESO TRA IL BASTIONE ALICORNO ED BASTIONE SARACINESCA - FINANZIATO CON ALIENAZIONI PATRIMONIALI E CON CONTRIBUTI STATALI - Investimenti fissi lordi e acquisto di terreni	0,00	0,00	0,00	1.000.000,00	-1.000.000,00	0,00	0,00	0,00
	2022P107: CONTRIBUTO PRIVATI PER REALIZZAZIONE IMPIANTI CLIMATIZZAZIONE ASILI NIDO E SCUOLE INFANZIA	22501545	LLPP EDP 2022/050 - Realizzazione di impianti di climatizzazione su asili nido e scuole infanzia - Climatizzazione su asili nido - FINANZIATO CON CONTRIBUTI PRIVATI - Investimenti fissi lordi e acquisto di terreni	0,00	0,00	0,00	280.000,00	-280.000,00	0,00	0,00	0,00
	2022P108: CONTRIBUTI PRIVATI NUOVE ROTATORIE AL CONFINE PONTE SAN NICOLO'-VIA PIOVESE-PIZZAMANO-DA RIO-CAVOUR	22501590	LLPP OPI 2022/008 - Nuove rotatorie al confine con Ponte San Nicolo': via Piovese - via Pizzamano - Via A. Da Rio - via Cavour - Ponte san Nicolo' - FINANZIATO CON CONTRIBUTI COMUNALI - Investimenti fissi lordi e acquisto di terreni	0,00	0,00	0,00	125.000,00	-125.000,00	0,00	0,00	0,00
	2022P113: CONTRIBUTO CARIPARO PROGETTO EX SCUOLA MONTEGRAPPA	22042760	Mobili e arredi - Vedi E. Cap. 40155200 - Investimenti fissi lordi e acquisto di terreni	0,00	50.000,00	50.000,00	0,00	0,00	0,00	0,00	0,00

**BILANCIO DI PREVISIONE 2023**  
**ELENCO ANALITICO DELLE RISORSE VINCOLATE NEL RISULTATO DI AMMINISTRAZIONE PRESUNTO**

Capitolo di Entrata	Descrizione	Capitolo di Spesa	Descrizione	Risorse vinc al 1/1/2022	Entrate vincolate accertate nell'esercizio 2022 (dati presunti)	Impegni presunti eserc. 2022 finanziati da entrate vincolate accertate nell'esercizio o da quote vincolate del risultato di amministrazione (dati presunti)	Fondo plur. vinc. al 31/12/2022 finanziato da entrate vincolate accertate nell'esercizio o da quote vincolate del risultato di amministrazione (dati presunti)	Cancellazione nell'esercizio 2022 di residui attivi vincolati o eliminazione del vincolo su quote del risultato di amministrazione (+) e cancellazione nell'esercizio 2022 di residui passivi finanziati da risorse vincolate (-) (gestione dei residui) (dati presunti)	Cancellazione nell'esercizio 2022 di impegni finanziati dal fondo pluriennale vincolato dopo l'approvazione del rendiconto dell'esercizio 2021 non reimpegnati nell'esercizio 2022 (+)	Risorse vincolate nel risultato di amministrazione presunto al 31/12/2022	Risorse vincolate presunte al 31/12/2022 applicate al primo esercizio del bilancio di previsione
				(a)	(b)	(c)	(d)	(e)	(f)	(g)=(a)+(b) -(c)-(d)-(e)+(f)	(i)
	2022P114: CONTRIBUTI DA ASSOCIAZIONI PRIVATE CAMPANA DELLA PACE	22189515	Altri beni materiali - Vedi E. Cap. 40157525 - Investimenti fissi lordi e acquisto di terreni	0,00	500,00	500,00	0,00	0,00	0,00	0,00	0,00
	2022P116: CONTRIBUTO CARIPARO ADEGUAMENTO ENERGETICO DEGLI IMPIANTI SPORTIVI CITTADINI NUOVA ILLUMINAZIONE	22800120	LLPP EDP 2022/073 ADEGUAMENTO ENERGETICO DEGLI IMPIANTI SPORTIVI CITTADINI - NUOVA ILLUMINAZIONE - Vedi E. Cap. 40156310 - Investimenti fissi lordi e acquisto di terreni	0,00	500.000,00	500.000,00	0,00	0,00	0,00	0,00	0,00
	2022P118: CONTRIBUTO FONDAZIONE CARIPARO PER PROGETTO URBAN FARM NEL PARCO AGRICOLO DEL BASSO ISONZO	22800125	LLPP VER 2022/018 PROGETTO URBAN FARM NEL PARCO AGRICOLO DEL BASSO ISONZO - PRIMO STRALCIO - Vedi E. Cap. 40118120 - Investimenti fissi lordi e acquisto di terreni	0,00	250.000,00	250.000,00	0,00	0,00	0,00	0,00	0,00
	2022R002: CONTRIBUTO DELLA REGIONE TRASPORTO PUBBLICO	23186105	Contributi agli investimenti a altre imprese partecipate - VEDI ENTRATA CAP. 40113200 - Contributi agli investimenti	0,00	1.058.868,00	923.136,00	0,00	0,00	0,00	135.732,00	0,00
	2022R028: CONTRIBUTO DELLA REGIONE PER ACQUISTO MATERIALE PER POTENZIAMENTO OPERATIVITA'	22185915	Attrezzature - Vedi E. Cap. 40103410 - Investimenti fissi lordi e acquisto di terreni	0,00	22.528,04	815,44	0,00	0,00	0,00	21.712,60	0,00
	2022R038: CONTRIBUTO REGIONE TRAMITE IRECOOP PROGETTO ROAD MAP	22123400	Hardware - Investimenti fissi lordi e acquisto di terreni	0,00	49.190,40	49.190,40	0,00	0,00	0,00	0,00	0,00

**BILANCIO DI PREVISIONE 2023**  
**ELENCO ANALITICO DELLE RISORSE VINCOLATE NEL RISULTATO DI AMMINISTRAZIONE PRESUNTO**

Capitolo di Entrata	Descrizione	Capitolo di Spesa	Descrizione	Risorse vinc al 1/1/2022	Entrate vincolate accertate nell'esercizio 2022 (dati presunti)	Impegni presunti eserc. 2022 finanziati da entrate vincolate accertate nell'esercizio o da quote vincolate del risultato di amministrazione (dati presunti)	Fondo plur. vinc. al 31/12/2022 finanziato da entrate vincolate accertate nell'esercizio o da quote vincolate del risultato di amministrazione (dati presunti)	Cancellazione nell'esercizio 2022 di residui attivi vincolati o eliminazione del vincolo su quote del risultato di amministrazione (+) e cancellazione nell'esercizio 2022 di residui passivi finanziati da risorse vincolate (-) (gestione dei residui) (dati presunti)	Cancellazione nell'esercizio 2022 di impegni finanziati dal fondo pluriennale vincolato dopo l'approvazione del rendiconto dell'esercizio 2021 non reimpegnati nell'esercizio 2022 (+)	Risorse vincolate nel risultato di amministrazione presunto al 31/12/2022	Risorse vincolate presunte al 31/12/2022 applicate al primo esercizio del bilancio di previsione
				(a)	(b)	(c)	(d)	(e)	(f)	(g)=(a)+(b) -(c)-(d)-(e)+(f)	(i)
	2022R039: CONTRIBUTO REGIONE RISANAMENTO CONSERVATIVO ALLOGGI VIA ARMISTIZIO N. 243	22501380	LLPP EDP 2022/017 Risanamento conservativo di n. 5 alloggi siti in via Armistizio civ. 243 - FIANZIATO CON CONTRIBUTI REGIONALI - Investimenti fissi lordi e acquisto di terreni	0,00	0,00	0,00	125.000,00	-125.000,00	0,00	0,00	0,00
	2022R041: CONTRIBUTO DELLA REGIONE PER BONIFICA VIA TRIESTE EX CLEDCA	22610010	LLPP OPI 2022/026 Bonifica via Trieste ex CLEDCA - Vedi E. Cap. 40158130 - Investimenti fissi lordi e acquisto di terreni	0,00	100.000,00	100.000,00	0,00	0,00	0,00	0,00	0,00
	2022R042: CONTRIBUTO DELLA REGIONE PER ACQUISTO VEICOLI			0,00	40.500,00	0,00	0,00	0,00	0,00	40.500,00	0,00
	2022R043: CONTRIBUTO REGIONE (DGRV 245 DEL 29/11/2021) PER RIQUALIFICAZIONE DEI FABBRICATI VIA STELLA	22157020	Riqualificazione di fabbricati in via Stella 2-4 e 2A-6 - Vedi E. Cap. 40157030 - Investimenti fissi lordi e acquisto di terreni	0,00	2.123,00	2.123,00	0,00	0,00	0,00	0,00	0,00
	2022R044: CONTRIBUTO REGIONE (DGRV 245 DEL 29/11/2021) PER RIQUALIFICAZIONE DEI FABBRICATI VIA STELLA	22157025	Riqualificazione fabbricato via Stella 8A-8B - Vedi E. Cap. 40157035 - Investimenti fissi lordi e acquisto di terreni	0,00	2.123,00	2.123,00	0,00	0,00	0,00	0,00	0,00
	2022S001: CONTRIBUTO STATO PER ATTIVITA' SETTORE DEMOGRAFICI			0,00	9.647,40	0,00	0,00	0,00	0,00	9.647,40	0,00
	2022S029: CONTRIBUTO DELLO STATO PER AREA BOSCHETTI-BP	22315105	Riqualificazione area di P.le Boschetti VEDI E. CAP. 40096000 - 40096005 - 40101000 - Investimenti fissi lordi e acquisto di terreni	0,00	219.862,50	219.862,50	0,00	0,00	0,00	0,00	0,00
	2022S039: CONTRIBUTO DELLO STATO PER REALIZZAZIONE SIR 3			0,00	7.840.000,00	0,00	0,00	0,00	0,00	7.840.000,00	0,00

**BILANCIO DI PREVISIONE 2023**  
**ELENCO ANALITICO DELLE RISORSE VINCOLATE NEL RISULTATO DI AMMINISTRAZIONE PRESUNTO**

Capitolo di Entrata	Descrizione	Capitolo di Spesa	Descrizione	Risorse vinc al 1/1/2022	Entrate vincolate accertate nell'esercizio 2022 (dati presunti)	Impegni presunti exerc. 2022 finanziati da entrate vincolate accertate nell'esercizio o da quote vincolate del risultato di amministrazione (dati presunti)	Fondo plur. vinc. al 31/12/2022 finanziato da entrate vincolate accertate nell'esercizio o da quote vincolate del risultato di amministrazione (dati presunti)	Cancellazione nell'esercizio 2022 di residui attivi vincolati o eliminazione del vincolo su quote del risultato di amministrazione (+) e cancellazione nell'esercizio 2022 di residui passivi finanziati da risorse vincolate (-) (gestione dei residui) (dati presunti)	Cancellazione nell'esercizio 2022 di impegni finanziati dal fondo pluriennale vincolato dopo l'approvazione del rendiconto dell'esercizio 2021 non reimpegnati nell'esercizio 2022 (+)	Risorse vincolate nel risultato di amministrazione presunto al 31/12/2022	Risorse vincolate presunte al 31/12/2022 applicate al primo esercizio del bilancio di previsione
				(a)	(b)	(c)	(d)	(e)	(f)	(g)=(a)+(b) -(c)-(d)-(e)+(f)	(i)
2022S046:	PNRR_M2C4I2.2-A_illuminazione CONTR.TO STATO EFFICIENZA ENERGETICA -D.L. 34/2019	22220050	NGEU LLPP EDP 2022/067 - PNRR_M2C4I2.2-A_illuminazione - H94F22000270006 - Efficientamento energetico di alcuni impianti di illuminazione pubblica - Vedi E. Cap. 40158610 - Investimenti fissi lordi e acquisto di terreni	0,00	210.000,00	210.000,00	0,00	0,00	0,00	0,00	0,00
2022S052:	CONTRIBUTO DELLO STATO CASTELLO CARRARESI ALA EST	22500355	LLPP EDP 2021/053 CASTELLO CARRARESI - RESTAURO ALA EST - FINANZIATO CON CONTRIBUTI STATALI - Investimenti fissi lordi e acquisto di terreni	0,00	0,00	0,00	1.300.000,00	-1.300.000,00	0,00	0,00	0,00
2022S064:	CONTRIBUTO MINISTERO FAVORE I COMUNI CAPOLUOGO PROVINCE AD ALTO INQUINAMENTO	23112420	Contributi agli investimenti a imprese controllate - VEDI ENTRATE CAP. 40120010 - Contributi agli investimenti	0,00	2.133.459,60	2.133.459,60	0,00	0,00	0,00	0,00	0,00
2022S068:	PNRR_M2C4I2.2-B_ponti.viadotti CONTRIB STATO L145/2018-RECUPERO PONTE BACCHIGLIONE-KENNEDY/ESPERANTO			0,00	0,00	0,00	0,00	-497.500,00	0,00	497.500,00	0,00
2022S069:	PNRR_M2C4I2.2-B_ponti.viadotti CONTRIBUTO STATO L. 145/2018-INTERVENTI MANUTENTIVI PONTI IN MURATURA	22200985	NGEU LLPP OPI 2020/043 - PNRR_M2C4I2.2_LAMINAZIONE_BUR - H97B20006310001 - "Intervento preventivo in aree a elevato rischio idraulico - Realizzazione invasi di laminazione bacino Brusegana - C.so Australia" - VEDI ENTRATA CAP. 40159300 - Investimenti fissi lordi e acquisto di terreni	0,00	0,00	0,00	490.000,00	-490.000,00	0,00	0,00	0,00

**BILANCIO DI PREVISIONE 2023**  
**ELENCO ANALITICO DELLE RISORSE VINCOLATE NEL RISULTATO DI AMMINISTRAZIONE PRESUNTO**

Capitolo di Entrata	Descrizione	Capitolo di Spesa	Descrizione	Risorse vinc al 1/1/2022	Entrate vincolate accertate nell'esercizio 2022 (dati presunti)	Impegni presunti eserc. 2022 finanziati da entrate vincolate accertate nell'esercizio o da quote vincolate del risultato di amministrazione (dati presunti)	Fondo plur. vinc. al 31/12/2022 finanziato da entrate vincolate accertate nell'esercizio o da quote vincolate del risultato di amministrazione (dati presunti)	Cancellazione nell'esercizio 2022 di residui attivi vincolati o eliminazione del vincolo su quote del risultato di amministrazione (+) e cancellazione nell'esercizio 2022 di residui passivi finanziati da risorse vincolate (-) (gestione dei residui) (dati presunti)	Cancellazione nell'esercizio 2022 di impegni finanziati dal fondo pluriennale vincolato dopo l'approvazione del rendiconto dell'esercizio 2021 non reimpegnati nell'esercizio 2022 (+)	Risorse vincolate nel risultato di amministrazione presunto al 31/12/2022	Risorse vincolate presunte al 31/12/2022 applicate al primo esercizio del bilancio di previsione
				(a)	(b)	(c)	(d)	(e)	(f)	(g)=(a)+(b) -(c)-(d)-(e)+(f)	(i)
	2022S070: PNRR_M2C4I2.2-B_ponti.viadotti CONTRIB. STATO L.145/2018-INTERVENTI MANUTENTIVI PONTI C.A.E ACCIAIO			0,00	0,00	0,00	0,00	-490.000,00	0,00	490.000,00	0,00
	2022S071: PNRR_M2C4I2.2-B_ponti.viadotti CONTRIBUTO STATO LEGGE 145/2018-PONTE PALEOCAPA	22201020	NGEU LLPP OPI 2020/048 - PNRR_M2C4I2.2-B_ponti.viadotti - H97H20001120001 - Manut straord ponti e viadotti - recupero strutturale del ponte Paleocapa - FINANZIATO CON CONTRIBUTO DELLO STATO - VEDI ENTRATA CAP. 40159320 - Investimenti fissi lordi e acquisto di terreni	0,00	80.000,00	80.000,00	0,00	0,00	0,00	0,00	0,00
	2022S072: PNRR_M2C4I2.2-B_ponti.viadotti CONTRIB. L.145/2018-SOST. GIUNTI PONTI-CAVALCAVIA MESSA IN SICUREZZA	22201005	NGEU LLPP OPI 2020/047 - PNRR_M2C4I2.2-B_ponti.viadotti - H97H20001080001 - Manut Straord strade messa in sic. di tratti di viabilità - ripristino sostituz. giunti ponti e cavalcavia con messa in sicurezza idraulica impalcati- V. E. CAP. 40159325 - Investimenti fissi lordi e acquisto di terreni	0,00	0,00	0,00	280.000,00	-280.000,00	0,00	0,00	0,00
	2022S074: CONTRIBUTO DELLO STATO PER PIANO PERIFERIE			0,00	456.829,31	0,00	0,00	0,00	0,00	456.829,31	0,00
	2022S076: CONTRIB. MIN. INFRASTRUTTURE E TRASPORTI FONDO PROGETTAZIONE OPERE D.M. 171/2019 E 594	22186845	Incarichi professionali per la realizzazione di investimenti - VEDI ENTRATA CAP. 40158620 - Investimenti fissi lordi e acquisto di terreni	0,00	36.600,00	36.600,00	0,00	0,00	0,00	0,00	0,00

**BILANCIO DI PREVISIONE 2023**  
**ELENCO ANALITICO DELLE RISORSE VINCOLATE NEL RISULTATO DI AMMINISTRAZIONE PRESUNTO**

Capitolo di Entrata	Descrizione	Capitolo di Spesa	Descrizione	Risorse vinc al 1/1/2022	Entrate vincolate accertate nell'esercizio 2022 (dati presunti)	Impegni presunti exerc. 2022 finanziati da entrate vincolate accertate nell'esercizio o da quote vincolate del risultato di amministrazione (dati presunti)	Fondo plur. vinc. al 31/12/2022 finanziato da entrate vincolate accertate nell'esercizio o da quote vincolate del risultato di amministrazione (dati presunti)	Cancellazione nell'esercizio 2022 di residui attivi vincolati o eliminazione del vincolo su quote del risultato di amministrazione (+) e cancellazione nell'esercizio 2022 di residui passivi finanziati da risorse vincolate (-) (gestione dei residui) (dati presunti)	Cancellazione nell'esercizio 2022 di impegni finanziati dal fondo pluriennale vincolato dopo l'approvazione del rendiconto dell'esercizio 2021 non reimpegnati nell'esercizio 2022 (+)	Risorse vincolate nel risultato di amministrazione presunto al 31/12/2022	Risorse vincolate presunte al 31/12/2022 applicate al primo esercizio del bilancio di previsione
				(a)	(b)	(c)	(d)	(e)	(f)	(g)=(a)+(b) -(c)-(d)-(e)+(f)	(i)
	2022S078: PNRR_M5C2I2.1_rig.urbana CONTRIBUTO STATO MOBILITA' SOSTENIBILE BICIPOLITANA MURA NORD	22800000	NGEU LLPP OPI 2021/093 - PNRR_M5C2I2.1_rig.urbana - H91B21001660001 - MOBILITA' SOSTENIBILE BICIPOLITANA MURA NORD - VEDI ENTRATA CAP. 40187000 - Investimenti fissi lordi e acquisto di terreni	0,00	70.000,00	0,00	70.000,00	0,00	0,00	0,00	0,00
	2022S079: PNRR_M5C2I2.1_rig.urbana CONTRIBUTO STATO MOBILITA' SOSTENIBILE BICIPOLITANA MURA OVEST	22800005	NGEU LLPP OPI 2021/094 - PNRR_M5C2I2.1_rig.urbana - H91B21001670001 - MOBILITA' SOSTENIBILE BICIPOLITANA MURA OVEST - VEDI ENTRATA CAP. 40187005 - Investimenti fissi lordi e acquisto di terreni	0,00	80.000,00	0,00	80.000,00	0,00	0,00	0,00	0,00
	2022S080: PNRR_M5C2I2.1_rig.urbana CONTRIBUTO STATO MOBILITA' SOSTENIBILE BICIPOLITANA 4 CHIESANUOVA	22800010	NGEU LLPP OPI 2021/095 - PNRR_M5C2I2.1_rig.urbana - H91B21001680001 - MOBILITA' SOSTENIBILE BICIPOLITANA 4 CHIESANUOVA - VEDI ENTRATA CAP. 40187010 - Investimenti fissi lordi e acquisto di terreni	0,00	50.000,00	0,00	50.000,00	0,00	0,00	0,00	0,00
	2022S081: PNRR_M5C2I2.1_rig.urbana CONTRIBUTO STATO MOBILITA' SOSTENIBILE BICIPOLITANA 5 COLLI	22800015	NGEU LLPP OPI 2021/096 - PNRR_M5C2I2.1_rig.urbana - H91B21001690001 - MOBILITA' SOSTENIBILE BICIPOLITANA 5 COLLI - VEDI ENTRATA CAP. 40187015 - Investimenti fissi lordi e acquisto di terreni	0,00	70.000,00	0,00	70.000,00	0,00	0,00	0,00	0,00

**BILANCIO DI PREVISIONE 2023**  
**ELENCO ANALITICO DELLE RISORSE VINCOLATE NEL RISULTATO DI AMMINISTRAZIONE PRESUNTO**

Capitolo di Entrata	Descrizione	Capitolo di Spesa	Descrizione	Risorse vinc al 1/1/2022	Entrate vincolate accertate nell'esercizio 2022 (dati presunti)	Impegni presunti exerc. 2022 finanziati da entrate vincolate accertate nell'esercizio o da quote vincolate del risultato di amministrazione (dati presunti)	Fondo plur. vinc. al 31/12/2022 finanziato da entrate vincolate accertate nell'esercizio o da quote vincolate del risultato di amministrazione (dati presunti)	Cancellazione nell'esercizio 2022 di residui attivi vincolati o eliminazione del vincolo su quote del risultato di amministrazione (+) e cancellazione nell'esercizio 2022 di residui passivi finanziati da risorse vincolate (-) (gestione dei residui) (dati presunti)	Cancellazione nell'esercizio 2022 di impegni finanziati dal fondo pluriennale vincolato dopo l'approvazione del rendiconto dell'esercizio 2021 non reimpegnati nell'esercizio 2022 (+)	Risorse vincolate nel risultato di amministrazione presunto al 31/12/2022	Risorse vincolate presunte al 31/12/2022 applicate al primo esercizio del bilancio di previsione
				(a)	(b)	(c)	(d)	(e)	(f)	(g)=(a)+(b) -(c)-(d)-(e)+(f)	(i)
	2022S082: PNRR_M5C2I2.1_rig.urbana CONTRIBUTO STATO MOBILITA' SOSTENIBILE ACCESSIBILITA' PALEOCAPA	22800020	NGEU LLPP OPI 2021/097 - PNRR_M5C2I2.1_rig.urbana - H91B21001700001 - MOBILITA' SOSTENIBILE ACCESSIBILITA' PALEOCOPA - VEDI ENTRATA CAP. 40187020 - Investimenti fissi lordi e acquisto di terreni	0,00	210.000,00	100.745,09	109.254,91	0,00	0,00	0,00	0,00
	2022S083: PNRR_M5C2I2.1_rig.urbana CONTR. STATO MOBILITA' SOSTENIBILE BICIPOLITANA MURA SUD-MANDRIA BASSANELLO	22800025	NGEU LLPP OPI 2021/098 - PNRR_M5C2I2.1_rig.urbana - H91B21001710001 - MOBILITA' SOSTENIBILE BICIPOLITANA MURA SUD-TRATTO MANDRIA BASSANELLO - VEDI ENTRATA CAP. 40187025 - Investimenti fissi lordi e acquisto di terreni	0,00	210.000,00	0,00	210.000,00	0,00	0,00	0,00	0,00
	2022S084: PNRR_M5C2I2.1_rig.urbana CONTRIBUTO STATO MOBILITA' SOSTENIBILE RIQUALIFICAZIONE 58° FANTERIA	22800030	NGEU LLPP OPI 2021/099 - PNRR_M5C2I2.1_rig.urbana - H91B21001720001 - MOBILITA' SOSTENIBILE RIQUALIFICAZIONE 58° FANTERIA - VEDI ENTRATA CAP. 40187030 - Investimenti fissi lordi e acquisto di terreni	0,00	85.000,00	0,00	85.000,00	0,00	0,00	0,00	0,00
	2022S085: PNRR_M5C2I2.1_rig.urbana CONTRIBUTO STATO MOBILITA' SOSTENIBILE BICIPOLITANA SUD-EST	22800035	NGEU LLPP OPI 2021/100 - PNRR_M5C2I2.1_rig.urbana - H91B21001730001 - MOBILITA' SOSTENIBILE BICIPOLITANA SUD-EST - VEDI ENTRATA CAP. 40187035 - Investimenti fissi lordi e acquisto di terreni	0,00	95.000,00	0,00	95.000,00	0,00	0,00	0,00	0,00



**BILANCIO DI PREVISIONE 2023**  
**ELENCO ANALITICO DELLE RISORSE VINCOLATE NEL RISULTATO DI AMMINISTRAZIONE PRESUNTO**

Capitolo di Entrata	Descrizione	Capitolo di Spesa	Descrizione	Risorse vinc al 1/1/2022	Entrate vincolate accertate nell'esercizio 2022 (dati presunti)	Impegni presunti exerc. 2022 finanziati da entrate vincolate accertate nell'esercizio o da quote vincolate del risultato di amministrazione (dati presunti)	Fondo plur. vinc. al 31/12/2022 finanziato da entrate vincolate accertate nell'esercizio o da quote vincolate del risultato di amministrazione (dati presunti)	Cancellazione nell'esercizio 2022 di residui attivi vincolati o eliminazione del vincolo su quote del risultato di amministrazione (+) e cancellazione nell'esercizio 2022 di residui passivi finanziati da risorse vincolate (-) (gestione dei residui) (dati presunti)	Cancellazione nell'esercizio 2022 di impegni finanziati dal fondo pluriennale vincolato dopo l'approvazione del rendiconto dell'esercizio 2021 non reimpegnati nell'esercizio 2022 (+)	Risorse vincolate nel risultato di amministrazione presunto al 31/12/2022	Risorse vincolate presunte al 31/12/2022 applicate al primo esercizio del bilancio di previsione
				(a)	(b)	(c)	(d)	(e)	(f)	(g)=(a)+(b) -(c)-(d)-(e)+(f)	(i)
	2022S086: PNRR_M5C2I2.1_rig.urbana CONTR.STATO MOBILITA' SOST. RIQUALIF. PONTECORVO-BICIPOLITANA 12aFACCIOLATI	22800040	NGEU LLPP OPI 2021/101 - PNRR_M5C2I2.1_rig.urbana - H91B21001740001 - MOBILITA' SOSTENIBILE RIQUALIFICAZ. PONTECORVO-BICIPOLITANA 12a FACCIOLATI - VEDI ENTRTA CAP. 40187040 - Investimenti fissi lordi e acquisto di terreni	0,00	75.000,00	0,00	75.000,00	0,00	0,00	0,00	0,00
	2022S087: PNRR_M5C2I2.1_rig.urbana CONTRIBUTO STATO RESTAURO DELL'ALA NORD DEL CASTELLO DEI CARRARESI	22800045	NGEU LLPP EDP 2021/102 - PNRR_M5C2I2.1_rig.urbana - H95F21000270001 - RESTAURO DELL'ALA NORD DEL CASTELLO DEI CARRARESI - VEDI ENTRATA CAP. 40187045-40158475 - Investimenti fissi lordi e acquisto di terreni	0,00	500.000,00	107.098,85	372.763,45	0,00	0,00	20.137,70	0,00
	2022S088: PNRR_M5C2I2.1_rig.urbana CONTRIB.STATO COSTRUZ. AULA POLIVALENTE C/O SCUOLA PRIMARIA LOMBARDO RADICE	22800050	NGEU LLPP EDP 2021/090 - PNRR_M5C2I2.1_rig.urbana - H91B21001630001 - COSTRUZIONE AULA POLIVALENTE C/O SCUOLA PRIMARIA LOMBARDO RADICE VIA CIAMICIAN N. 3 - VEDI ENTRATA CAP. 40187050 - Investimenti fissi lordi e acquisto di terreni	0,00	50.000,00	0,00	50.000,00	0,00	0,00	0,00	0,00
	2022S089: PNRR_M5C2I2.1_rig.urbana CONTRIBUTO STATO PALAGHIACCIO PLEBISCITO-COMPLETAM. PRIMO PIANO	22800055	NGEU LLPP EDP 2021/103 - PNRR_M5C2I2.1_rig.urbana - H97H21000770001 - PALAGHIACCIO PLEBISCITO-COMPLETAMENTO DEL PRIMO PIANO-VEDI ENTRATA CAP. 40187055 - Investimenti fissi lordi e acquisto di terreni	0,00	50.000,00	36.541,46	13.458,54	0,00	0,00	0,00	0,00

**BILANCIO DI PREVISIONE 2023**  
**ELENCO ANALITICO DELLE RISORSE VINCOLATE NEL RISULTATO DI AMMINISTRAZIONE PRESUNTO**

Capitolo di Entrata	Descrizione	Capitolo di Spesa	Descrizione	Risorse vinc al 1/1/2022	Entrate vincolate accertate nell'esercizio 2022 (dati presunti)	Impegni presunti eserc. 2022 finanziati da entrate vincolate accertate nell'esercizio o da quote vincolate del risultato di amministrazione (dati presunti)	Fondo plur. vinc. al 31/12/2022 finanziato da entrate vincolate accertate nell'esercizio o da quote vincolate del risultato di amministrazione (dati presunti)	Cancellazione nell'esercizio 2022 di residui attivi vincolati o eliminazione del vincolo su quote del risultato di amministrazione (+) e cancellazione nell'esercizio 2022 di residui passivi finanziati da risorse vincolate (-) (gestione dei residui) (dati presunti)	Cancellazione nell'esercizio 2022 di impegni finanziati dal fondo pluriennale vincolato dopo l'approvazione del rendiconto dell'esercizio 2021 non reimpegnati nell'esercizio 2022 (+)	Risorse vincolate nel risultato di amministrazione presunto al 31/12/2022	Risorse vincolate presunte al 31/12/2022 applicate al primo esercizio del bilancio di previsione
				(a)	(b)	(c)	(d)	(e)	(f)	(g)=(a)+(b) -(c)-(d)-(e)+(f)	(i)
	2022S090: PNRR_M5C2I2.1_rig.urbana CONTRIBUTO STATO NUOVO CAMPO IN ERBA ARTIFICIALE "SACRA FAMIGLIA"	22800060	NGEU LLPP EDP 2021/104 - PNRR_M5C2I2.1_rig.urbana - H91B21001640001 - NUOVO CAMPO IN ERBA ARTIFICIALE "SACRA FAMIGLIA"-VEDI ENTRATA CAP. 40187060 - Investimenti fissi lordi e acquisto di terreni	0,00	50.000,00	16.592,00	33.408,00	0,00	0,00	0,00	0,00
	2022S091: PNRR_M5C2I2.1_rig.urbana CONTRIBUTO STATO ATTIVITA' SPORTIVA ALL'APERTO PIASTRE POLIVALENTI	22800065	NGEU LLPP EDP 2021/105 - PNRR_M5C2I2.1_rig.urbana - H91B21001650001 - ATTIVITA' SPORTIVA ALL' APERTO IN QUARTIERE PIASTRE POLIVALENTI - VEDI ENTRATA CAP. 40187065 - Investimenti fissi lordi e acquisto di terreni	0,00	50.000,00	0,00	50.000,00	0,00	0,00	0,00	0,00
	2022S092: PNRR_M5C2I2.1_rig.urbana CONTRIBUTO STATO RISTRUTTURAZIONE FABBRICATO ERP 6 ALLOGGI V. PIZZAMANO	22800070	NGEU LLPP EDP 2021/106 - PNRR_M5C2I2.1_rig.urbana - H97H21000780001 - RISTRUTTURAZIONE FABBRICATO ERP 6 ALLOGGI VIA PIZZAMANO - VEDI ENTRTA CAP. 40187070 - Investimenti fissi lordi e acquisto di terreni	0,00	66.000,00	0,00	66.000,00	0,00	0,00	0,00	0,00
	2022S093: PNRR_M5C2I2.1_rig.urbana CONTRIBUTO STATO RISTRUT. 3 ALLOGGI ERP VIA BOYLE CIV.2 E CURIE CIV. 25-28	22800075	NGEU LLPP EDP 2021/107 - PNRR_M5C2I2.1_rig.urbana - H97H21000790001 - RISTRUTTURAZIONE 3 ALLOGGI ERP VIA BOYLE CIV.2 VIA CURIE CIV. 25 E 28 A PADOVA - VEDI ENTRTA CAP. 40187075 - Investimenti fissi lordi e acquisto di terreni	0,00	39.000,00	0,00	39.000,00	0,00	0,00	0,00	0,00

**BILANCIO DI PREVISIONE 2023**  
**ELENCO ANALITICO DELLE RISORSE VINCOLATE NEL RISULTATO DI AMMINISTRAZIONE PRESUNTO**

Capitolo di Entrata	Descrizione	Capitolo di Spesa	Descrizione	Risorse vinc al 1/1/2022	Entrate vincolate accertate nell'esercizio 2022 (dati presunti)	Impegni presunti exerc. 2022 finanziati da entrate vincolate accertate nell'esercizio o da quote vincolate del risultato di amministrazione (dati presunti)	Fondo plur. vinc. al 31/12/2022 finanziato da entrate vincolate accertate nell'esercizio o da quote vincolate del risultato di amministrazione (dati presunti)	Cancellazione nell'esercizio 2022 di residui attivi vincolati o eliminazione del vincolo su quote del risultato di amministrazione (+) e cancellazione nell'esercizio 2022 di residui passivi finanziati da risorse vincolate (-) (gestione dei residui) (dati presunti)	Cancellazione nell'esercizio 2022 di impegni finanziati dal fondo pluriennale vincolato dopo l'approvazione del rendiconto dell'esercizio 2021 non reimpegnati nell'esercizio 2022 (+)	Risorse vincolate nel risultato di amministrazione presunto al 31/12/2022	Risorse vincolate presunte al 31/12/2022 applicate al primo esercizio del bilancio di previsione
				(a)	(b)	(c)	(d)	(e)	(f)	(g)=(a)+(b) -(c)-(d)-(e)+(f)	(i)
2022S094:	PNRR_M5C2I2.1_rig.urbana CONTRIBUTO STATO RIQUALIFICAZIONE ED AMPLIAMENTO PARCO IRIS PRIMO STRALCIO	22800080	NGEU LLPP VER 2021/108 - PNRR_M5C2I2.1_rig.urbana - H97H21000800001 - RIQUALIFICAZIONE ED AMPLIAMENTO PARCO IRIS PRIMO STRALCIO - VEDI ENTRATA CAP. 40187080 - Investimenti fissi lordi e acquisto di terreni	0,00	200.000,00	24.970,67	174.000,00	0,00	0,00	1.029,33	0,00
2022S095:	PNRR_M5C2I2.1_rig.urbana CONTRIBUTO STATO SISTEMAZIONE AREE ESTERNE LICEO ARTISTICO SELVATICO PADOVA	22800085	NGEU LLPP EDP 2021/109 - PNRR_M5C2I2.1_rig.urbana - H98I21000660001 - SISTEMAZIONE AREE ESTERNE LICEO ARTISTICO PIETRO SELVATICO PADOVA - VEDI ENTRATA CAP. 40187085 - Investimenti fissi lordi e acquisto di terreni	0,00	50.000,00	33.464,88	16.535,12	0,00	0,00	0,00	0,00
2022S096:	CONTRIBUTO STATO RISTRUTTURAZ. AMPLIAMENTO NUOVA SEZIONE SCUOLA INFANZIA E NIDO INTEGRATO MAGO DI OZ	22500725	LL PP EDP 2021/091 - Ristrutturazione e ampliamento per ricavo nuova sezione scuola infanzia e nido integrato Mago di Oz - Vedi E. Cap. 40156820 - Investimenti fissi lordi e acquisto di terreni	0,00	0,00	0,00	600.000,00	-600.000,00	0,00	0,00	0,00
2022S099:	CONTRIBUTO DELLO STATO PER RISTRUTTURAZIONE E AMPLIAMENTO ASILO NIDO SCRICCIOLO	22201025	LLPP EDP 2021/111 Ristrutturazione ed ampliamento asilo nido Scricciolo di via Bajardi, 3 - Vedi E. Cap. 40156825 - Investimenti fissi lordi e acquisto di terreni	0,00	0,00	0,00	350.000,00	-350.000,00	0,00	0,00	0,00
2022S101:	CONTRIBUTO MINISTERO INFRASTRUTTURE PROGETTAZIONE PROLUNGAMENTO LINEA TRAM SIR 3 FINO A LEGNARO	22186875	Incarichi professionali per la realizzazione di investimenti - VEDI ENTRATA CAP. 40120015 - Investimenti fissi lordi e acquisto di terreni	0,00	831.089,00	447.662,58	0,00	0,00	0,00	383.426,42	0,00

**BILANCIO DI PREVISIONE 2023**  
**ELENCO ANALITICO DELLE RISORSE VINCOLATE NEL RISULTATO DI AMMINISTRAZIONE PRESUNTO**

Capitolo di Entrata	Descrizione	Capitolo di Spesa	Descrizione	Risorse vinc al 1/1/2022	Entrate vincolate accertate nell'esercizio 2022 (dati presunti)	Impegni presunti eserc. 2022 finanziati da entrate vincolate accertate nell'esercizio o da quote vincolate del risultato di amministrazione (dati presunti)	Fondo plur. vinc. al 31/12/2022 finanziato da entrate vincolate accertate nell'esercizio o da quote vincolate del risultato di amministrazione (dati presunti)	Cancellazione nell'esercizio 2022 di residui attivi vincolati o eliminazione del vincolo su quote del risultato di amministrazione (+) e cancellazione nell'esercizio 2022 di residui passivi finanziati da risorse vincolate (-) (gestione dei residui) (dati presunti)	Cancellazione nell'esercizio 2022 di impegni finanziati dal fondo pluriennale vincolato dopo l'approvazione del rendiconto dell'esercizio 2021 non reimpegnati nell'esercizio 2022 (+)	Risorse vincolate nel risultato di amministrazione presunto al 31/12/2022	Risorse vincolate presunte al 31/12/2022 applicate al primo esercizio del bilancio di previsione
				(a)	(b)	(c)	(d)	(e)	(f)	(g)=(a)+(b) -(c)-(d)-(e)+(f)	(i)
2022S102: CONTRIBUTO DELLO STATO AMPLIAMENTO PARCO IRIS		22501270	LLPP VER 2022/013 Ampliamento del Parco Iris -2° lotto - FINANZIATO CON CONTRIBUTI STATALI - Investimenti fissi lordi e acquisto di terreni	0,00	0,00	0,00	1.250.000,00	-1.250.000,00	0,00	0,00	0,00
2022S103: CONTRIBUTO DELLO STATO REALIZZAZIONE PARCO DELLA GUIZZA		22501275	LLPP VER 2022/014 Realizzazione del Parco della Guizza - FINANZIATO CON CONTRIBUTI STATALI - Investimenti fissi lordi e acquisto di terreni	0,00	0,00	0,00	1.500.000,00	-1.500.000,00	0,00	0,00	0,00
2022S104: CONTRIBUTO DELLO STATO MANUT. RISTRUT. AREE LUDICHE		22501280	LLPP VER 2022/015 Manutenzione straordinaria, ristrutturazione e incremento della sicurezza delle aree ludiche - FINANZIATO CON CONTRIBUTI STATALI - Investimenti fissi lordi e acquisto di terreni	0,00	0,00	0,00	1.500.000,00	-1.500.000,00	0,00	0,00	0,00
2022S106: CONTRIBUTO STATO PER REALIZZAZIONE IMPIANTI DI CLIMATIZZAZIONE SU ASILI NIDO		22387725	LLPP EDP 2021/117 LAVORI DI CONDIZIONAMENTO NEGLI ASILI NIDO - Investimenti fissi lordi e acquisto di terreni	0,00	0,00	0,00	125.000,00	-125.000,00	0,00	0,00	0,00
2022S107: CONTRIBUTO DELLO STATO PER ACQUISIZIONE CASTELLO CARRARESI - DONAZIONE DELLO STATO		22113760	Beni immobili di valore culturale, storico ed artistico - Acquisizione Castello Carraresi - Vedi Entrata cap. 40158720 - Investimenti fissi lordi e acquisto di terreni	0,00	35.791.212,82	35.791.212,82	0,00	0,00	0,00	0,00	0,00
2022S108: PNRR_M5C2I2.3_Pinqua A PROGRAMMA PINQUA-VEDI VINCOLO 2022P111 E VINCOLO 2022O002			Investimenti fissi lordi e acquisto di terreni	0,00	2.684.700,00	1.630.276,31	0,00	0,00	0,00	1.054.423,69	0,00

**BILANCIO DI PREVISIONE 2023**  
**ELENCO ANALITICO DELLE RISORSE VINCOLATE NEL RISULTATO DI AMMINISTRAZIONE PRESUNTO**

Capitolo di Entrata	Descrizione	Capitolo di Spesa	Descrizione	Risorse vinc al 1/1/2022	Entrate vincolate accertate nell'esercizio 2022 (dati presunti)	Impegni presunti eserc. 2022 finanziati da entrate vincolate accertate nell'esercizio o da quote vincolate del risultato di amministrazione (dati presunti)	Fondo plur. vinc. al 31/12/2022 finanziato da entrate vincolate accertate nell'esercizio o da quote vincolate del risultato di amministrazione (dati presunti)	Cancellazione nell'esercizio 2022 di residui attivi vincolati o eliminazione del vincolo su quote del risultato di amministrazione (+) e cancellazione nell'esercizio 2022 di residui passivi finanziati da risorse vincolate (-) (gestione dei residui) (dati presunti)	Cancellazione nell'esercizio 2022 di impegni finanziati dal fondo pluriennale vincolato dopo l'approvazione del rendiconto dell'esercizio 2021 non reimpegnati nell'esercizio 2022 (+)	Risorse vincolate nel risultato di amministrazione presunto al 31/12/2022	Risorse vincolate presunte al 31/12/2022 applicate al primo esercizio del bilancio di previsione
				(a)	(b)	(c)	(d)	(e)	(f)	(g)=(a)+(b) -(c)-(d)-(e)+(f)	(i)
	2022S110: CONTRIBUTO MINISTERO TRANSIZIONE ECOLOGICA	22387715	OPERE PER LA RIDUZIONE DELL'ISOLA DEL CALORE E MITIGAZIONE EVENTI METEO ESTREMI -VIA SAVELLI-VIA CROCE ROSSA - VEDI E. Cap. 40153405 - Investimenti fissi lordi e acquisto di terreni	0,00	729.000,00	22.702,96	0,00	0,00	0,00	706.297,04	0,00
	2022S112: REALIZZAZIONE SIR 2 D.M. 464/2021	23112435	NGEU PNRR_M2C2I4.2_SIR2 - H94I19000130004 - Contributi agli investimenti a imprese controllate - REALIZZAZIONE SIR 2 - FINANZIATO CON FONDI DELLO STATO E NEXT GENERATION - Vedi E. Cap. 40153410-40153415 - Contributi agli investimenti	0,00	9.715.412,41	9.715.412,41	0,00	0,00	0,00	0,00	0,00
	2022S113: PNRR_M2C2I4.2_SIR2 REALIZZAZIONE SIR 2 D.M. 448/2021	23112435	NGEU PNRR_M2C2I4.2_SIR2 - H94I19000130004 - Contributi agli investimenti a imprese controllate - REALIZZAZIONE SIR 2 - FINANZIATO CON FONDI DELLO STATO E NEXT GENERATION - Vedi E. Cap. 40153410-40153415 - Contributi agli investimenti	0,00	23.805.777,77	23.805.777,76	0,00	0,00	0,00	0,01	0,00
	2022S114: CONTRIBUTO DELLO STATO PER MANUTENZIONE STRADE	22100050	Manutenzione straordinaria strade, marciapiedi ed arredo urbano - Vedi E. Cap. 40154000 - Investimenti fissi lordi e acquisto di terreni	0,00	230.000,00	230.000,00	0,00	0,00	0,00	0,00	0,00

**BILANCIO DI PREVISIONE 2023**  
**ELENCO ANALITICO DELLE RISORSE VINCOLATE NEL RISULTATO DI AMMINISTRAZIONE PRESUNTO**

Capitolo di Entrata	Descrizione	Capitolo di Spesa	Descrizione	Risorse vinc al 1/1/2022	Entrate vincolate accertate nell'esercizio 2022 (dati presunti)	Impegni presunti exerc. 2022 finanziati da entrate vincolate accertate nell'esercizio o da quote vincolate del risultato di amministrazione (dati presunti)	Fondo plur. vinc. al 31/12/2022 finanziato da entrate vincolate accertate nell'esercizio o da quote vincolate del risultato di amministrazione (dati presunti)	Cancellazione nell'esercizio 2022 di residui attivi vincolati o eliminazione del vincolo su quote del risultato di amministrazione (+) e cancellazione nell'esercizio 2022 di residui passivi finanziati da risorse vincolate (-) (gestione dei residui) (dati presunti)	Cancellazione nell'esercizio 2022 di impegni finanziati dal fondo pluriennale vincolato dopo l'approvazione del rendiconto dell'esercizio 2021 non reimpegnati nell'esercizio 2022 (+)	Risorse vincolate nel risultato di amministrazione presunto al 31/12/2022	Risorse vincolate presunte al 31/12/2022 applicate al primo esercizio del bilancio di previsione
				(a)	(b)	(c)	(d)	(e)	(f)	(g)=(a)+(b) -(c)-(d)-(e)+(f)	(i)
	2022S115: CONTRIB. STATO MESSA SICUREZZA SALE ESPOSITIVE ADEG. ACCESSIBILITA' AGGIORN. SISTEMI MULTIMEDIALI	22610000	LLPP EDP 2022/066 Musei Civici Eremitani- Lavori di messa in sicurezza delle sale espositive, di adeguamento dell'accessibilità e di aggiornamento dei sistemi multimediali - Vedi E. Cap. 40158750 - Investimenti fissi lordi e acquisto di terreni	0,00	748.034,24	748.034,24	0,00	0,00	0,00	0,00	0,00
	2022S119: PNRR_M5C2I3.1_cluster 1-2_sport CONTRIB STATO RIGEN IMPIANTO SPORT CITTADELLA DELLO SPORT VALSUGANA	22800090	NGEU LLPP EDP 2022/068 - PNRR_M5C2I3.1_cluster 1-2_sport - H95B22000060006 - Cittadella dello sport "Valsugana": campo rugby in erba naturale con tribuna, spogliatoi, campo da calcio e rugby in erba artificiale - Vedi E. Cap. 40158970 - Investimenti fissi lordi e acquisto di terreni	0,00	158.207,17	158.207,17	0,00	0,00	0,00	0,00	0,00
	2022S121: PNRR_M5C2I3.1_cluster 1-2_sport CONTRIB STATO RIGENERAZIONE PALAZZETTO SPORT DI SAN LAZZARO	22800110	NGEU LLPP EDP 2022/069 - PNRR_M5C2I3.1_cluster 1-2_sport - H93I22000150006 - Rigenerazione del palazzetto dello sport San Lazzaro - Vedi E. Cap. 40158980 - Investimenti fissi lordi e acquisto di terreni	0,00	98.649,13	98.649,13	0,00	0,00	0,00	0,00	0,00
	2022S122: PNRR_M5C3I1.3_cin.te.mus CONTRIBUTO STATO RIQUALIFICAZIONE TEATRO MADDALENE	22900035	NGEU LLPP EDP 2022/072 - PNRR_M1C3I1.3_cin.te.mus - H94J22000040006 - Riqualificazione ed efficientamento energetico dell'impianto di climatizzazione-interventi per ecoefficienza e riduzione consumi energetici - Vedi E. Cap. 40187090 - Investimenti fissi lordi e acquisto di terreni	0,00	229.063,93	229.063,93	0,00	0,00	0,00	0,00	0,00

**BILANCIO DI PREVISIONE 2023**  
**ELENCO ANALITICO DELLE RISORSE VINCOLATE NEL RISULTATO DI AMMINISTRAZIONE PRESUNTO**

Capitolo di Entrata	Descrizione	Capitolo di Spesa	Descrizione	Risorse vinc al 1/1/2022	Entrate vincolate accertate nell'esercizio 2022 (dati presunti)	Impegni presunti exerc. 2022 finanziati da entrate vincolate accertate nell'esercizio o da quote vincolate del risultato di amministrazione (dati presunti)	Fondo plur. vinc. al 31/12/2022 finanziato da entrate vincolate accertate nell'esercizio o da quote vincolate del risultato di amministrazione (dati presunti)	Cancellazione nell'esercizio 2022 di residui attivi vincolati o eliminazione del vincolo su quote del risultato di amministrazione (+) e cancellazione nell'esercizio 2022 di residui passivi finanziati da risorse vincolate (-) (gestione dei residui) (dati presunti)	Cancellazione nell'esercizio 2022 di impegni finanziati dal fondo pluriennale vincolato dopo l'approvazione del rendiconto dell'esercizio 2021 non reimpegnati nell'esercizio 2022 (+)	Risorse vincolate nel risultato di amministrazione presunto al 31/12/2022	Risorse vincolate presunte al 31/12/2022 applicate al primo esercizio del bilancio di previsione
				(a)	(b)	(c)	(d)	(e)	(f)	(g)=(a)+(b) -(c)-(d)-(e)+(f)	(i)
	2022S127: PNRR_M4C111.2_scuole.mense CONTRIB NUOVA COSTRUZIONE MENZA SCUOLA PRIMARIA MURATORI	22700035	NGEU LLPP EDP 2022/052 - PNRR_M4C111.2_scuole.mense - H94E22000800006 - Scuola Primaria Muratori - Nuova costruzione mensa - Vedi E. Cap. 40158935- FINANZIATO CON CONTRIBUTO DELLO STATO - Investimenti fissi lordi e acquisto di terreni	0,00	39.040,00	39.040,00	0,00	0,00	0,00	0,00	0,00
	2022S128: PNRR_M4C111.2_scuole.mense CONTRIB NUOVA COSTRUZIONE MENZA SCUOLA PRIMARIA MANIN	22700040	NGEU LLPP EDP 2022/053 - PNRR_M4C111.2_scuole.mense - H94E220008100006 - Scuola primaria Manin - Nuova costruzione mensa - Vedi E. Cap. 40158940- FINANZIATO CON CONTRIBUTO DELLO STATO - Investimenti fissi lordi e acquisto di terreni	0,00	39.040,00	39.040,00	0,00	0,00	0,00	0,00	0,00
	2022S129: PNRR_M4C111.2_scuole.mense CONTRIB NUOVA COSTRUZIONE MENZA SCUOLA PRIMARIA ROSMINI	22700045	NGEU LLPP EDP 2022/054 - PNRR_M4C111.2_scuole.mense - H94E220008200006 - Scuola primaria Rosmini Nuova costruzione mensa - Vedi E. Cap. 40158945 - FINANZIATO CON CONTRIBUTO DELLO STATO - Investimenti fissi lordi e acquisto di terreni	0,00	39.040,00	39.040,00	0,00	0,00	0,00	0,00	0,00

**BILANCIO DI PREVISIONE 2023**  
**ELENCO ANALITICO DELLE RISORSE VINCOLATE NEL RISULTATO DI AMMINISTRAZIONE PRESUNTO**

Capitolo di Entrata	Descrizione	Capitolo di Spesa	Descrizione	Risorse vinc al 1/1/2022	Entrate vincolate accertate nell'esercizio 2022 (dati presunti)	Impegni presunti eserc. 2022 finanziati da entrate vincolate accertate nell'esercizio o da quote vincolate del risultato di amministrazione (dati presunti)	Fondo plur. vinc. al 31/12/2022 finanziato da entrate vincolate accertate nell'esercizio o da quote vincolate del risultato di amministrazione (dati presunti)	Cancellazione nell'esercizio 2022 di residui attivi vincolati o eliminazione del vincolo su quote del risultato di amministrazione (+) e cancellazione nell'esercizio 2022 di residui passivi finanziati da risorse vincolate (-) (gestione dei residui) (dati presunti)	Cancellazione nell'esercizio 2022 di impegni finanziati dal fondo pluriennale vincolato dopo l'approvazione del rendiconto dell'esercizio 2021 non reimpegnati nell'esercizio 2022 (+)	Risorse vincolate nel risultato di amministrazione presunto al 31/12/2022	Risorse vincolate presunte al 31/12/2022 applicate al primo esercizio del bilancio di previsione
				(a)	(b)	(c)	(d)	(e)	(f)	(g)=(a)+(b) -(c)-(d)-(e)+(f)	(i)
	2022S131: PNRR_M2C2I4.1_ciclove CONTRIBUTO RAFFORZAMENTO MOBILITA' CICLISTICA - BIKENRG COLLEGAMENTI E CORSIE	22610025	NGEU LLPP OPI 2022/029 - PNRR_M2C2I4.1_ciclovie - H91B22001150001 - Rafforzamento mobilità ciclistica - misura M2C2 del PNRR:03.BikeNRG collegamenti e corsie - Vedi E. Cap. 40153420 - Investimenti fissi lordi e acquisto di terreni	0,00	575.000,00	575.000,00	0,00	0,00	0,00	0,00	0,00
	2022S134: CONTRIBUTO DELLO STATO - FONDO PER COMPENSAZIONE E ADEGUAMENTO PREZZI		Investimenti fissi lordi e acquisto di terreni	0,00	44.289,63	44.289,63	0,00	0,00	0,00	0,00	0,00
	2022S135: PNRR_M2C2I4.4.1_bus CONTRIBUTO MIN INFR TRASPORTI DM 530/2021 ACQUISTO AUTOBUS ELETTRICI			0,00	1.023.212,70	0,00	0,00	0,00	0,00	1.023.212,70	0,00
	2022S143: PNRR_M1C1I1.4_SERVIZI PUBBLICI C OMUNI CONTR STATO ESPERIENZA DEL CITTADINO NEI SERVIZI PUBBLICI	22199015	NGEU PNRR_M1C1I1.4_SERVIZI PUBBLICI C OMUNI - H91F22001260006 - Software - Vedi E. Cap. 40158645 - Investimenti fissi lordi e acquisto di terreni	0,00	50.160,00	30.000,00	0,00	0,00	0,00	20.160,00	0,00
<b>Totale Vincoli derivanti da trasferimenti</b>				24.390.304,11	136.682.049,03	117.256.243,11	15.327.210,30	-11.162.500,00	0,00	39.651.399,73	2.240.919,07



**BILANCIO DI PREVISIONE 2023**  
**ELENCO ANALITICO DELLE RISORSE VINCOLATE NEL RISULTATO DI AMMINISTRAZIONE PRESUNTO**

Capitolo di Entrata	Descrizione	Capitolo di Spesa	Descrizione	Risorse vinc al 1/1/2022	Entrate vincolate accertate nell'esercizio 2022 (dati presunti)	Impegni presunti eserc. 2022 finanziati da entrate vincolate accertate nell'esercizio o da quote vincolate del risultato di amministrazione (dati presunti)	Fondo plur. vinc. al 31/12/2022 finanziato da entrate vincolate accertate nell'esercizio o da quote vincolate del risultato di amministrazione (dati presunti)	Cancellazione nell'esercizio 2022 di residui attivi vincolati o eliminazione del vincolo su quote del risultato di amministrazione (+) e cancellazione nell'esercizio 2022 di residui passivi finanziati da risorse vincolate (-) (gestione dei residui) (dati presunti)	Cancellazione nell'esercizio 2022 di impegni finanziati dal fondo pluriennale vincolato dopo l'approvazione del rendiconto dell'esercizio 2021 non reimpegnati nell'esercizio 2022 (+)	Risorse vincolate nel risultato di amministrazione presunto al 31/12/2022	Risorse vincolate presunte al 31/12/2022 applicate al primo esercizio del bilancio di previsione
				(a)	(b)	(c)	(d)	(e)	(f)	(g)=(a)+(b) -(c)-(d)-(e)+(f)	(i)
<b>Vincoli derivanti da finanziamenti</b>											
	2016M002: MUTUO PER AMPLIAMENTO SPOGLIATO VALSUGANA RUGBY			1.123,97	0,00	0,00	0,00	0,00	0,00	1.123,97	0,00
	2016M003: MUTUO PER AMPLIAMENTO E SISTEMAZ. STADIO COLBALCHIN			49,92	0,00	0,00	0,00	0,00	0,00	49,92	0,00
	2016M009: MUTUO PER RECUPERO STRUTTURALE DI STRADE			915,00	0,00	0,00	0,00	0,00	0,00	915,00	0,00
	2016M012: MUTUO PER ARCOSTRUTTURA CAMIN			234,09	0,00	0,00	0,00	0,00	0,00	234,09	0,00
	2016M013: MUTUO COSTRUZ. NUOVI SPOGLIATOI CALCIO BRENTELLA			3,31	0,00	0,00	0,00	0,00	0,00	3,31	0,00
	2016RM001: REIMPUTAZIONE SPESE MUTUI PREGRESSI			83.013,79	0,00	0,00	0,00	0,00	0,00	83.013,79	0,00
	2017M015: M. CRED. SPORTIVO PER PISTA BMX RACITI			11.349,14	0,00	0,00	0,00	0,00	0,00	11.349,14	0,00
	2017M017: M. CRED. SPORT. SPOGLIATOI SALBORO			609,64	0,00	0,00	0,00	0,00	0,00	609,64	0,00
	2017M018: M. CRED. SPORT. CAMPO DA CALCIO TORRE			1,31	0,00	0,00	0,00	0,00	0,00	1,31	0,00
	2017M019: M. CRED. SPORT. ADE.TO ENERGETICO IMP. NATIVITAS-B			2,27	0,00	0,00	0,00	0,00	0,00	2,27	0,00
	2017M020: M. CRED. SPORT. RISTR. SPOGL. ALTICHIERO, CAMINES			524,33	0,00	0,00	0,00	0,00	0,00	524,33	0,00

**BILANCIO DI PREVISIONE 2023**  
**ELENCO ANALITICO DELLE RISORSE VINCOLATE NEL RISULTATO DI AMMINISTRAZIONE PRESUNTO**

Capitolo di Entrata	Descrizione	Capitolo di Spesa	Descrizione	Risorse vinc al 1/1/2022	Entrate vincolate accertate nell'esercizio 2022 (dati presunti)	Impegni presunti exerc. 2022 finanziati da entrate vincolate accertate nell'esercizio o da quote vincolate del risultato di amministrazione (dati presunti)	Fondo plur. vinc. al 31/12/2022 finanziato da entrate vincolate accertate nell'esercizio o da quote vincolate del risultato di amministrazione (dati presunti)	Cancellazione nell'esercizio 2022 di residui attivi vincolati o eliminazione del vincolo su quote del risultato di amministrazione (+) e cancellazione nell'esercizio 2022 di residui passivi finanziati da risorse vincolate (-) (gestione dei residui) (dati presunti)	Cancellazione nell'esercizio 2022 di impegni finanziati dal fondo pluriennale vincolato dopo l'approvazione del rendiconto dell'esercizio 2021 non reimpegnati nell'esercizio 2022 (+)	Risorse vincolate nel risultato di amministrazione presunto al 31/12/2022	Risorse vincolate presunte al 31/12/2022 applicate al primo esercizio del bilancio di previsione
				(a)	(b)	(c)	(d)	(e)	(f)	(g)=(a)+(b) -(c)-(d)-(e)+(f)	(i)
	2017M021: M. CRED. SPORT. PALAINDOOR ADEGUAMENTO ENERGETICO			4,75	0,00	0,00	0,00	0,00	0,00	4,75	0,00
	2017M022: M. C.SPORT. IMPIANTO SPORTIVO PETRON			479,00	0,00	0,00	0,00	0,00	0,00	479,00	0,00
	2017M023: M.CRED. SPORT. INTERVENTO RECUPERO STADIO APPIANI			5.884,31	0,00	0,00	0,00	0,00	0,00	5.884,31	0,00
	2017RM001: RIACCERTAMENTO ORDINARIO 2017 - MUTUI			91.964,35	0,00	0,00	0,00	0,00	0,00	91.964,35	0,00
	2018RM01: RIACCERTAMENTO ORDINARIO 2018 - MUTUI			79.248,20	0,00	0,00	0,00	0,00	0,00	79.248,20	0,00
<b>Totale Vincoli derivanti da finanziamenti</b>				275.407,38	0,00	0,00	0,00	0,00	0,00	275.407,38	0,00

**BILANCIO DI PREVISIONE 2023**  
**ELENCO ANALITICO DELLE RISORSE VINCOLATE NEL RISULTATO DI AMMINISTRAZIONE PRESUNTO**

Capitolo di Entrata	Descrizione	Capitolo di Spesa	Descrizione	Risorse vinc al 1/1/2022	Entrate vincolate accertate nell'esercizio 2022 (dati presunti)	Impegni presunti exerc. 2022 finanziati da entrate vincolate accertate nell'esercizio o da quote vincolate del risultato di amministrazione (dati presunti)	Fondo plur. vinc. al 31/12/2022 finanziato da entrate vincolate accertate nell'esercizio o da quote vincolate del risultato di amministrazione (dati presunti)	Cancellazione nell'esercizio 2022 di residui attivi vincolati o eliminazione del vincolo su quote del risultato di amministrazione (+) e cancellazione nell'esercizio 2022 di residui passivi finanziati da risorse vincolate (-) (gestione dei residui) (dati presunti)	Cancellazione nell'esercizio 2022 di impegni finanziati dal fondo pluriennale vincolato dopo l'approvazione del rendiconto dell'esercizio 2021 non reimpegnati nell'esercizio 2022 (+)	Risorse vincolate nel risultato di amministrazione presunto al 31/12/2022	Risorse vincolate presunte al 31/12/2022 applicate al primo esercizio del bilancio di previsione
				(a)	(b)	(c)	(d)	(e)	(f)	(g)=(a)+(b) -(c)-(d)-(e)+(f)	(i)
<b>Vincoli formalmente attribuiti dall'ente</b>											
	2016A001: ALIENAZIONE AVELLI, LOCULI E COLOMBARI			6.525,75	0,00	0,00	0,00	0,00	0,00	6.525,75	0,00
	2016C004: PROV. CANONE RICOGNITORIO UTILIZZO ORTI URBANI			5.256,19	0,00	0,00	0,00	0,00	0,00	5.256,19	0,00
	2016C009: PROVENTI DA SOCIETA' PETROLIFERE COLLAUDO IMP.			341,61	0,00	0,00	0,00	0,00	0,00	341,61	0,00
	2016C010: ENTRATE PRIVATI PER GESTIONE ATTIVITA' ECONOMICI			8.444,53	0,00	0,00	0,00	0,00	0,00	8.444,53	0,00
	2016C018: ATTIVITA' DI NOTIFICA DEI MESSI GIUDICE DI PACE			2.392,92	0,00	0,00	0,00	0,00	0,00	2.392,92	0,00
	2016C026: ENTRATE DA PRIVATI PER ATTIVITA' DEL SETTORE			291,01	0,00	0,00	0,00	0,00	0,00	291,01	0,00
	2016C028: RETTE PARTECIPAZIONE CORSI DI ATTIVITA' MOTORIA			20.082,73	0,00	0,00	0,00	0,00	0,00	20.082,73	0,00
	2016C034: PROVENTI DA CARTA D'IDENTITA' ELETTRONICA			759,55	0,00	0,00	0,00	0,00	0,00	759,55	0,00
	2016C036: PROVENTI PER SERVIZIO POSTA IN CONTRASSEGNO			1.775,17	0,00	0,00	0,00	0,00	0,00	1.775,17	0,00
	2016C038: CONTRIBUTO PER GESTIONE SERVIZIO OBITORIALE			6.140,16	0,00	0,00	0,00	0,00	0,00	6.140,16	0,00
	2016C040: PROVENTI DA SERVIZI ONLINE e SPORTELLO CATASTALE			9.130,66	0,00	0,00	0,00	0,00	0,00	9.130,66	0,00

**BILANCIO DI PREVISIONE 2023**  
**ELENCO ANALITICO DELLE RISORSE VINCOLATE NEL RISULTATO DI AMMINISTRAZIONE PRESUNTO**

Capitolo di Entrata	Descrizione	Capitolo di Spesa	Descrizione	Risorse vinc al 1/1/2022	Entrate vincolate accertate nell'esercizio 2022 (dati presunti)	Impegni presunti exerc. 2022 finanziati da entrate vincolate accertate nell'esercizio o da quote vincolate del risultato di amministrazione (dati presunti)	Fondo plur. vinc. al 31/12/2022 finanziato da entrate vincolate accertate nell'esercizio o da quote vincolate del risultato di amministrazione (dati presunti)	Cancellazione nell'esercizio 2022 di residui attivi vincolati o eliminazione del vincolo su quote del risultato di amministrazione (+) e cancellazione nell'esercizio 2022 di residui passivi finanziati da risorse vincolate (-) (gestione dei residui) (dati presunti)	Cancellazione nell'esercizio 2022 di impegni finanziati dal fondo pluriennale vincolato dopo l'approvazione del rendiconto dell'esercizio 2021 non reimpegnati nell'esercizio 2022 (+)	Risorse vincolate nel risultato di amministrazione presunto al 31/12/2022	Risorse vincolate presunte al 31/12/2022 applicate al primo esercizio del bilancio di previsione
				(a)	(b)	(c)	(d)	(e)	(f)	(g)=(a)+(b) -(c)-(d)-(e)+(f)	(i)
	2016C042: ENTRATE DA PRIVATI PER ATTIVITA' DEL SETTORE			4.992,00	0,00	0,00	0,00	0,00	0,00	4.992,00	0,00
	2016C043: PROVENTI PER ATTIVITA' DEL SETTORE			9.632,30	0,00	0,00	0,00	0,00	0,00	9.632,30	0,00
	2016C065: PROVENTI DA PRIVATI TELECOMANDI ACCESSO ZTL			1.705,00	0,00	0,00	0,00	0,00	0,00	1.705,00	0,00
	2016C070: PROVENTI DA CANONI ACEGAS-APS SPA			50.000,00	0,00	0,00	0,00	0,00	0,00	50.000,00	0,00
	2016C071: PROVENTI DA DEMANIO E PATRIMONIO INDISPONIBILE			7.150,76	0,00	0,00	0,00	0,00	0,00	7.150,76	0,00
	2016C072: PROVENTI DA CANONI DA ASSOCIAZIONI ED ENTI NO-PROF			54.578,70	0,00	0,00	0,00	0,00	0,00	54.578,70	0,00
	2016C112: RECUPERO RIMBORSI ASSICURATIVI PER DANNI AUTOMOB			8.402,15	0,00	0,00	0,00	0,00	0,00	8.402,15	0,00
	2016C113: RECUPERI E RIMBORSI DA STAZIONE APPALTANTE PER PUB			1.599,45	0,00	0,00	0,00	0,00	0,00	1.599,45	0,00
	2016C116: ENTRATE DA PRIVATI PER PROMOZIONE ATT. CULT.			597,22	0,00	0,00	0,00	0,00	0,00	597,22	0,00
	2016C119: ENTRATE DA PRIVATI PER MOSTRE			958,36	0,00	0,00	0,00	0,00	0,00	958,36	0,00
	2016C122: PROVENTI DA SPONSORIZZAZIONI ATTIVITA' SPORTIVE			5.917,16	0,00	0,00	0,00	0,00	0,00	5.917,16	0,00
	2016C132: PROVENTI DA RECUPERO DIVERSI DEL SETTORE SIT			1.729,63	0,00	0,00	0,00	0,00	0,00	1.729,63	0,00

**BILANCIO DI PREVISIONE 2023**  
**ELENCO ANALITICO DELLE RISORSE VINCOLATE NEL RISULTATO DI AMMINISTRAZIONE PRESUNTO**

Capitolo di Entrata	Descrizione	Capitolo di Spesa	Descrizione	Risorse vinc al 1/1/2022	Entrate vincolate accertate nell'esercizio 2022 (dati presunti)	Impegni presunti exerc. 2022 finanziati da entrate vincolate accertate nell'esercizio o da quote vincolate del risultato di amministrazione (dati presunti)	Fondo plur. vinc. al 31/12/2022 finanziato da entrate vincolate accertate nell'esercizio o da quote vincolate del risultato di amministrazione (dati presunti)	Cancellazione nell'esercizio 2022 di residui attivi vincolati o eliminazione del vincolo su quote del risultato di amministrazione (+) e cancellazione nell'esercizio 2022 di residui passivi finanziati da risorse vincolate (-) (gestione dei residui) (dati presunti)	Cancellazione nell'esercizio 2022 di impegni finanziati dal fondo pluriennale vincolato dopo l'approvazione del rendiconto dell'esercizio 2021 non reimpegnati nell'esercizio 2022 (+)	Risorse vincolate nel risultato di amministrazione presunto al 31/12/2022	Risorse vincolate presunte al 31/12/2022 applicate al primo esercizio del bilancio di previsione
				(a)	(b)	(c)	(d)	(e)	(f)	(g)=(a)+(b) -(c)-(d)-(e)+(f)	(i)
	2016P014: RECUPERO DANNI ARREDO URBANO E IMP.SPORTIVI			15.198,15	0,00	0,00	0,00	0,00	0,00	15.198,15	0,00
	2016P017: CONTRIBUTO RISARCIMENTO PATRIMONIO COMUNALE			196.111,84	0,00	0,00	0,00	0,00	0,00	196.111,84	0,00
	2016W0402: PREGRESSO SERVIZI SCOLASTICI			3.323,03	0,00	0,00	0,00	0,00	0,00	3.323,03	0,00
	2017C009: PROVENTI DA SOCIETA' PETROLIFERE COLLAUDO IMP.			878,20	0,00	0,00	0,00	0,00	0,00	878,20	0,00
	2017C010: ENTRATE PRIVATI PER GESTIONE ATTIVITA' ECONOMICI			1.205,50	0,00	0,00	0,00	0,00	0,00	1.205,50	0,00
	2017C015: PROVENTI DA RECUPERO RIMBORSI ASSICURATIVI			3.404,52	0,00	0,00	0,00	0,00	0,00	3.404,52	0,00
	2017C026: ENTRATE DA PRIVATI PER ATTIVITA' DEL SETTORE			5.100,95	0,00	0,00	0,00	0,00	0,00	5.100,95	0,00
	2017C040: PROVENTI DA SERVIZI ONLINE e SPORTELLO CATASTALE			1.178,00	0,00	0,00	0,00	0,00	0,00	1.178,00	0,00
	2017C041: SANZIONI PER VIOLAZIONI AL REGOLAMENTO NUMERAZIONE			2.688,15	0,00	0,00	0,00	0,00	0,00	2.688,15	0,00
	2017C043: PROVENTI PER ATTIVITA' DEL SETTORE			2.500,00	0,00	0,00	0,00	0,00	0,00	2.500,00	0,00
	2017C055: PROVENTI DA RISARCIMENTO DANNI INCIDENTI STRADALI			1.108,10	0,00	0,00	0,00	0,00	0,00	1.108,10	0,00
	2017C058: PROVENTI DA VENDITA DELL'ANNUARIO STATISTICO COMUN			400,00	0,00	0,00	0,00	0,00	0,00	400,00	0,00

**BILANCIO DI PREVISIONE 2023**  
**ELENCO ANALITICO DELLE RISORSE VINCOLATE NEL RISULTATO DI AMMINISTRAZIONE PRESUNTO**

Capitolo di Entrata	Descrizione	Capitolo di Spesa	Descrizione	Risorse vinc al 1/1/2022	Entrate vincolate accertate nell'esercizio 2022 (dati presunti)	Impegni presunti exerc. 2022 finanziati da entrate vincolate accertate nell'esercizio o da quote vincolate del risultato di amministrazione (dati presunti)	Fondo plur. vinc. al 31/12/2022 finanziato da entrate vincolate accertate nell'esercizio o da quote vincolate del risultato di amministrazione (dati presunti)	Cancellazione nell'esercizio 2022 di residui attivi vincolati o eliminazione del vincolo su quote del risultato di amministrazione (+) e cancellazione nell'esercizio 2022 di residui passivi finanziati da risorse vincolate (-) (gestione dei residui) (dati presunti)	Cancellazione nell'esercizio 2022 di impegni finanziati dal fondo pluriennale vincolato dopo l'approvazione del rendiconto dell'esercizio 2021 non reimpegnati nell'esercizio 2022 (+)	Risorse vincolate nel risultato di amministrazione presunto al 31/12/2022	Risorse vincolate presunte al 31/12/2022 applicate al primo esercizio del bilancio di previsione
				(a)	(b)	(c)	(d)	(e)	(f)	(g)=(a)+(b) -(c)-(d)-(e)+(f)	(i)
	2017C065: PROVENTI DA PRIVATI TELECOMANDI ACCESSO ZTL			1.955,00	0,00	0,00	0,00	0,00	0,00	1.955,00	0,00
	2017C068: PROVENTI DA CANONI IMMOBILE VIA GOZZI			9.547,85	0,00	0,00	0,00	0,00	0,00	9.547,85	0,00
	2017C070: PROVENTI DA CANONI ACEGAS-APS SPA			50.000,00	0,00	0,00	0,00	0,00	0,00	50.000,00	0,00
	2017C072: PROVENTI DA CANONI DA ASSOCIAZIONI ED ENTI NO-PROF			2.958,55	0,00	0,00	0,00	0,00	0,00	2.958,55	0,00
	2017C096: RECUPERO SPESE PER RICOVERO ANZIANI ED INDIGENTI	14187050	Interventi assistenziali - VEDI ENTRATA CAP. 30076900 - Trasferimenti correnti	0,60	0,00	0,60	0,00	0,00	0,00	0,00	0,00
	2017C105: INTERESSI ATTIVI SU LEGATO "MELLI"	14187025	Interventi assistenziali - VEDI ENTRATA CAP. 30076630 - Trasferimenti correnti	152,00	0,00	152,00	0,00	0,00	0,00	0,00	0,00
	2017C112: RECUPERO RIMBORSI ASSICURATIVI PER DANNI AUTOMOB			1,59	0,00	0,00	0,00	0,00	0,00	1,59	0,00
	2017C113: RECUPERI E RIMBORSI DA STAZIONE APPALTANTE PER PUB			3.863,39	0,00	0,00	0,00	0,00	0,00	3.863,39	0,00
	2017C115: PROVENTI DA MANIFESTAZIONI ARTISTICHE E CULTURALI			2.273,08	0,00	0,00	0,00	0,00	0,00	2.273,08	0,00
	2017C116: ENTRATE DA PRIVATI PER PROMOZIONE ATT. CULT.			2.614,40	0,00	0,00	0,00	0,00	0,00	2.614,40	0,00
	2017C117: PROVENTI DA SERVIZI ATTIVITA' MUSEALI			225,35	0,00	0,00	0,00	0,00	0,00	225,35	0,00
	2017C122: PROVENTI DA SPONSORIZZAZIONI ATTIVITA' SPORTIVE			11.631,96	0,00	0,00	0,00	0,00	0,00	11.631,96	0,00

**BILANCIO DI PREVISIONE 2023**  
**ELENCO ANALITICO DELLE RISORSE VINCOLATE NEL RISULTATO DI AMMINISTRAZIONE PRESUNTO**

Capitolo di Entrata	Descrizione	Capitolo di Spesa	Descrizione	Risorse vinc al 1/1/2022	Entrate vincolate accertate nell'esercizio 2022 (dati presunti)	Impegni presunti eserc. 2022 finanziati da entrate vincolate accertate nell'esercizio o da quote vincolate del risultato di amministrazione (dati presunti)	Fondo plur. vinc. al 31/12/2022 finanziato da entrate vincolate accertate nell'esercizio o da quote vincolate del risultato di amministrazione (dati presunti)	Cancellazione nell'esercizio 2022 di residui attivi vincolati o eliminazione del vincolo su quote del risultato di amministrazione (+) e cancellazione nell'esercizio 2022 di residui passivi finanziati da risorse vincolate (-) (gestione dei residui) (dati presunti)	Cancellazione nell'esercizio 2022 di impegni finanziati dal fondo pluriennale vincolato dopo l'approvazione del rendiconto dell'esercizio 2021 non reimpegnati nell'esercizio 2022 (+)	Risorse vincolate nel risultato di amministrazione presunto al 31/12/2022	Risorse vincolate presunte al 31/12/2022 applicate al primo esercizio del bilancio di previsione
				(a)	(b)	(c)	(d)	(e)	(f)	(g)=(a)+(b) -(c)-(d)-(e)+(f)	(i)
	2017C137: TRASFERIMENTI CORRENTI DA FAMIGLIE	14370500	ALTRI TRASFERIMENTI A FAMIGLIE - VEDI ENTRATA CAP. 20009300 - Trasferimenti correnti	4.694,68	0,00	4.694,68	0,00	0,00	0,00	0,00	0,00
	2017C148: CANONI SUBCONCESSIONI PARCHI COMUNALI			1.000,00	0,00	0,00	0,00	0,00	0,00	1.000,00	0,00
	2017C156: PROVENTI DA SERVIZI INFORMATICI			800,00	0,00	0,00	0,00	0,00	0,00	800,00	0,00
	2017P005: CONTRIBUTO DA PRIVATI PER RISARCIMENTO DANNI AL PA			31.840,47	0,00	0,00	0,00	0,00	0,00	31.840,47	0,00
	2017P014: RECUPERO DANNI ARREDO URBANO E IMP. SPORTIVI			3.580,00	0,00	0,00	0,00	0,00	0,00	3.580,00	0,00
	2017P017: CONTRIBUTO RISARCIMENTO PATRIMONIO COMUNALE			14.724,00	0,00	0,00	0,00	0,00	0,00	14.724,00	0,00
	2018C004: PROV. CANONE RICOGNITORIO UTILIZZO ORTI URBANI			32.724,84	0,00	0,00	0,00	0,00	0,00	32.724,84	0,00
	2018C008: ENTRATE DA PRIVATI PER ATTIVITA' DEL SETTORE			1.200,00	0,00	0,00	0,00	0,00	0,00	1.200,00	0,00
	2018C009: PROVENTI DA SOCIETA' PETROLIFERE COLLAUDO IMP.			2.206,50	0,00	0,00	0,00	0,00	0,00	2.206,50	0,00
	2018C010: ENTRATE PRIVATI PER GESTIONE ATTIVITA' ECONOMICI			2.458,91	0,00	0,00	0,00	0,00	0,00	2.458,91	0,00
	2018C015: PROVENTI DA RECUPERO RIMBORSI ASSICURATIVI			626,25	0,00	0,00	0,00	0,00	0,00	626,25	0,00

**BILANCIO DI PREVISIONE 2023**  
**ELENCO ANALITICO DELLE RISORSE VINCOLATE NEL RISULTATO DI AMMINISTRAZIONE PRESUNTO**

Capitolo di Entrata	Descrizione	Capitolo di Spesa	Descrizione	Risorse vinc al 1/1/2022	Entrate vincolate accertate nell'esercizio 2022 (dati presunti)	Impegni presunti eserc. 2022 finanziati da entrate vincolate accertate nell'esercizio o da quote vincolate del risultato di amministrazione (dati presunti)	Fondo plur. vinc. al 31/12/2022 finanziato da entrate vincolate accertate nell'esercizio o da quote vincolate del risultato di amministrazione (dati presunti)	Cancellazione nell'esercizio 2022 di residui attivi vincolati o eliminazione del vincolo su quote del risultato di amministrazione (+) e cancellazione nell'esercizio 2022 di residui passivi finanziati da risorse vincolate (-) (gestione dei residui) (dati presunti)	Cancellazione nell'esercizio 2022 di impegni finanziati dal fondo pluriennale vincolato dopo l'approvazione del rendiconto dell'esercizio 2021 non reimpegnati nell'esercizio 2022 (+)	Risorse vincolate nel risultato di amministrazione presunto al 31/12/2022	Risorse vincolate presunte al 31/12/2022 applicate al primo esercizio del bilancio di previsione
				(a)	(b)	(c)	(d)	(e)	(f)	(g)=(a)+(b) -(c)-(d)-(e)+(f)	(i)
	2018C028: RETTE PARTECIPAZIONE CORSI DI ATTIVITA' MOTORIA			1.934,12	0,00	0,00	0,00	0,00	0,00	1.934,12	0,00
	2018C035: RIMBORSI VARI PER CELEBRAZIONI MATRIMONIALI			22.200,00	0,00	0,00	0,00	0,00	0,00	22.200,00	0,00
	2018C040: PROVENTI DA SERVIZI ONLINE e SPORTELLO CATASTALE			1.043,00	0,00	0,00	0,00	0,00	0,00	1.043,00	0,00
	2018C041: SANZIONI PER VIOLAZIONI AL REGOLAMENTO NUMERAZIONE			6.404,81	0,00	0,00	0,00	0,00	0,00	6.404,81	0,00
	2018C043: PROVENTI PER ATTIVITA' DEL SETTORE			5.200,00	0,00	0,00	0,00	0,00	0,00	5.200,00	0,00
	2018C050: SANZIONI PER ACQ. E CONSUMO SOSTANZE STUPEFACENTI			1.000,00	0,00	0,00	0,00	0,00	0,00	1.000,00	0,00
	2018C055: PROVENTI DA RISARCIMENTO DANNI INCIDENTI STRADALI			1.663,40	0,00	0,00	0,00	0,00	0,00	1.663,40	0,00
	2018C058: PROVENTI DA VENDITA DELL'ANNUARIO STATISTICO COMUN			600,00	0,00	0,00	0,00	0,00	0,00	600,00	0,00
	2018C061: CANONI FORFETTARI, RIMBORSI VARI, PER USO SALE COM			2.908,19	0,00	0,00	0,00	0,00	0,00	2.908,19	0,00
	2018C065: PROVENTI DA PRIVATI TELECOMANDI ACCESSO ZTL			1.025,00	0,00	0,00	0,00	0,00	0,00	1.025,00	0,00
	2018C068: PROVENTI DA CANONI IMMOBILE VIA GOZZI			6.715,70	0,00	0,00	0,00	0,00	0,00	6.715,70	0,00
	2018C072: PROVENTI DA CANONI DA ASSOCIAZIONI ED ENTI NO-PROF			3.490,64	0,00	0,00	0,00	0,00	0,00	3.490,64	0,00



**BILANCIO DI PREVISIONE 2023**  
**ELENCO ANALITICO DELLE RISORSE VINCOLATE NEL RISULTATO DI AMMINISTRAZIONE PRESUNTO**

Capitolo di Entrata	Descrizione	Capitolo di Spesa	Descrizione	Risorse vinc al 1/1/2022	Entrate vincolate accertate nell'esercizio 2022 (dati presunti)	Impegni presunti exerc. 2022 finanziati da entrate vincolate accertate nell'esercizio o da quote vincolate del risultato di amministrazione (dati presunti)	Fondo plur. vinc. al 31/12/2022 finanziato da entrate vincolate accertate nell'esercizio o da quote vincolate del risultato di amministrazione (dati presunti)	Cancellazione nell'esercizio 2022 di residui attivi vincolati o eliminazione del vincolo su quote del risultato di amministrazione (+) e cancellazione nell'esercizio 2022 di residui passivi finanziati da risorse vincolate (-) (gestione dei residui) (dati presunti)	Cancellazione nell'esercizio 2022 di impegni finanziati dal fondo pluriennale vincolato dopo l'approvazione del rendiconto dell'esercizio 2021 non reimpegnati nell'esercizio 2022 (+)	Risorse vincolate nel risultato di amministrazione presunto al 31/12/2022	Risorse vincolate presunte al 31/12/2022 applicate al primo esercizio del bilancio di previsione
				(a)	(b)	(c)	(d)	(e)	(f)	(g)=(a)+(b) -(c)-(d)-(e)+(f)	(i)
	2018C093: PROVENTI PER PROMOZIONE ATTIVITA' SOCIALI			2,85	0,00	0,00	0,00	0,00	0,00	2,85	0,00
	2018C108: ENTRATE DA PRIVATI PER ATTIVITA' SOCIALI	14187025	Interventi assistenziali - VEDI ENTRATA CAP. 30076630 - Trasferimenti correnti	560,74	0,00	560,74	0,00	0,00	0,00	0,00	0,00
	2018C112: RECUPERO RIMBORSI ASSICURATIVI PER DANNI AUTOMOB			1.405,14	0,00	0,00	0,00	0,00	0,00	1.405,14	0,00
	2018C116: ENTRATE DA PRIVATI PER PROMOZIONE ATT. CULT.			4.490,60	0,00	0,00	0,00	0,00	0,00	4.490,60	0,00
	2018C137: TRASFERIMENTI CORRENTI DA FAMIGLIE	14370500	ALTRI TRASFERIMENTI A FAMIGLIE - VEDI ENTRATA CAP. 20009300 - Trasferimenti correnti	3.797,12	0,00	3.797,12	0,00	0,00	0,00	0,00	0,00
	2018C148: CANONI SUBCONCESSIONI PARCHI COMUNALI			6.000,00	0,00	0,00	0,00	0,00	0,00	6.000,00	0,00
	2018C171: CONTRIBUTO AMBIENTALE ACEGAS-APS			64.564,67	0,00	0,00	0,00	0,00	0,00	64.564,67	0,00
	2018P005: CONTRIBUTO DA PRIVATI PER RISARCIMENTO DANNI AL PA			9.987,29	0,00	0,00	0,00	0,00	0,00	9.987,29	0,00
	2018P017: CONTRIBUTO RISARCIMENTO PATRIMONIO COMUNALE			13.728,42	0,00	0,00	0,00	0,00	0,00	13.728,42	0,00
	2019A001: ALIENAZIONE AVELLI, LOCULI E COLOMBARI			66.453,50	0,00	0,00	0,00	0,00	0,00	66.453,50	0,00
	2019C004: PROV. CANONE RICOGNITORIO UTILIZZO ORTI URBANI			13.419,55	0,00	0,00	0,00	0,00	0,00	13.419,55	0,00

**BILANCIO DI PREVISIONE 2023**  
**ELENCO ANALITICO DELLE RISORSE VINCOLATE NEL RISULTATO DI AMMINISTRAZIONE PRESUNTO**

Capitolo di Entrata	Descrizione	Capitolo di Spesa	Descrizione	Risorse vinc al 1/1/2022	Entrate vincolate accertate nell'esercizio 2022 (dati presunti)	Impegni presunti exerc. 2022 finanziati da entrate vincolate accertate nell'esercizio o da quote vincolate del risultato di amministrazione (dati presunti)	Fondo plur. vinc. al 31/12/2022 finanziato da entrate vincolate accertate nell'esercizio o da quote vincolate del risultato di amministrazione (dati presunti)	Cancellazione nell'esercizio 2022 di residui attivi vincolati o eliminazione del vincolo su quote del risultato di amministrazione (+) e cancellazione nell'esercizio 2022 di residui passivi finanziati da risorse vincolate (-) (gestione dei residui) (dati presunti)	Cancellazione nell'esercizio 2022 di impegni finanziati dal fondo pluriennale vincolato dopo l'approvazione del rendiconto dell'esercizio 2021 non reimpegnati nell'esercizio 2022 (+)	Risorse vincolate nel risultato di amministrazione presunto al 31/12/2022	Risorse vincolate presunte al 31/12/2022 applicate al primo esercizio del bilancio di previsione
				(a)	(b)	(c)	(d)	(e)	(f)	(g)=(a)+(b) -(c)-(d)-(e)+(f)	(i)
	2019C008: ENTRATE DA PRIVATI PER ATTIVITA' DEL SETTORE			1.200,00	0,00	0,00	0,00	0,00	0,00	1.200,00	0,00
	2019C010: ENTRATE PRIVATI PER GESTIONE ATTIVITA' ECONOMICI			2.852,76	0,00	0,00	0,00	0,00	0,00	2.852,76	0,00
	2019C015: PROVENTI DA RECUPERO RIMBORSI ASSICURATIVI			15.818,37	0,00	0,00	0,00	0,00	0,00	15.818,37	0,00
	2019C018: ATTIVITA' DI NOTIFICA DEI MESSI GIUDICE DI PACE			363,98	0,00	0,00	0,00	0,00	0,00	363,98	0,00
	2019C028: RETTE PARTECIPAZIONE CORSI DI ATTIVITA' MOTORIA			28.809,27	0,00	0,00	0,00	0,00	0,00	28.809,27	0,00
	2019C035: RIMBORSI VARI PER CELEBRAZIONI MATRIMONIALI			17.021,74	0,00	0,00	0,00	0,00	0,00	17.021,74	0,00
	2019C040: PROVENTI DA SERVIZI ONLINE e SPORTELLO CATASTALE			813,00	0,00	0,00	0,00	0,00	0,00	813,00	0,00
	2019C041: SANZIONI PER VIOLAZIONI AL REGOLAMENTO NUMERAZIONE			5.886,00	0,00	0,00	0,00	0,00	0,00	5.886,00	0,00
	2019C043: PROVENTI PER ATTIVITA' DEL SETTORE			4.300,00	0,00	0,00	0,00	0,00	0,00	4.300,00	0,00
	2019C050: SANZIONI PER ACQ. E CONSUMO SOSTANZE STUPEFACENTI			250,00	0,00	0,00	0,00	0,00	0,00	250,00	0,00
	2019C053: ENTRATE DA PRIVATI			2.380,47	0,00	0,00	0,00	0,00	0,00	2.380,47	0,00
	2019C055: PROVENTI DA RISARCIMENTO DANNI INCIDENTI STRADALI			2.487,35	0,00	0,00	0,00	0,00	0,00	2.487,35	0,00

**BILANCIO DI PREVISIONE 2023**  
**ELENCO ANALITICO DELLE RISORSE VINCOLATE NEL RISULTATO DI AMMINISTRAZIONE PRESUNTO**

Capitolo di Entrata	Descrizione	Capitolo di Spesa	Descrizione	Risorse vinc al 1/1/2022	Entrate vincolate accertate nell'esercizio 2022 (dati presunti)	Impegni presunti exerc. 2022 finanziati da entrate vincolate accertate nell'esercizio o da quote vincolate del risultato di amministrazione (dati presunti)	Fondo plur. vinc. al 31/12/2022 finanziato da entrate vincolate accertate nell'esercizio o da quote vincolate del risultato di amministrazione (dati presunti)	Cancellazione nell'esercizio 2022 di residui attivi vincolati o eliminazione del vincolo su quote del risultato di amministrazione (+) e cancellazione nell'esercizio 2022 di residui passivi finanziati da risorse vincolate (-) (gestione dei residui) (dati presunti)	Cancellazione nell'esercizio 2022 di impegni finanziati dal fondo pluriennale vincolato dopo l'approvazione del rendiconto dell'esercizio 2021 non reimpegnati nell'esercizio 2022 (+)	Risorse vincolate nel risultato di amministrazione presunto al 31/12/2022	Risorse vincolate presunte al 31/12/2022 applicate al primo esercizio del bilancio di previsione
				(a)	(b)	(c)	(d)	(e)	(f)	(g)=(a)+(b) -(c)-(d)-(e)+(f)	(i)
	2019C058: PROVENTI DA VENDITA DELL'ANNUARIO STATISTICO COMUN			450,00	0,00	0,00	0,00	0,00	0,00	450,00	0,00
	2019C061: CANONI FORFETTARI, RIMBORSI VARI, PER USO SALE COM			2.920,51	0,00	0,00	0,00	0,00	0,00	2.920,51	0,00
	2019C065: PROVENTI DA PRIVATI TELECOMANDI ACCESSO ZTL			1.440,00	0,00	0,00	0,00	0,00	0,00	1.440,00	0,00
	2019C066: PROVENTI DIVERSI			8.935,29	0,00	0,00	0,00	0,00	0,00	8.935,29	0,00
	2019C068: PROVENTI DA CANONI IMMOBILE VIA GOZZI			4.459,57	0,00	0,00	0,00	0,00	0,00	4.459,57	0,00
	2019C069: PROVENTI DA RIMBORSO SPESE PROCEDURE D'ASTA			4.450,00	0,00	0,00	0,00	0,00	0,00	4.450,00	0,00
	2019C072: PROVENTI DA CANONI DA ASSOCIAZIONI ED ENTI NO-PROF			10.939,27	0,00	0,00	0,00	0,00	0,00	10.939,27	0,00
	2019C091: PROVENTI SERVIZI ANZIANI E PARTECIPAZIONI SOC.	13021100	Altri servizi - VEDI E. CAP. 30045500 - Acquisto di beni e servizi	75,39	0,00	75,39	0,00	0,00	0,00	0,00	0,00
	2019C112: RECUPERO RIMBORSI ASSICURATIVI PER DANNI AUTOMOB			1.354,48	0,00	0,00	0,00	0,00	0,00	1.354,48	0,00
	2019C115: PROVENTI DA MANIFESTAZIONI ARTISTICHE E CULTURALI			58.339,79	0,00	0,00	0,00	0,00	0,00	58.339,79	0,00
	2019C116: ENTRATE DA PRIVATI PER PROMOZIONE ATT. CULT.			15.554,18	0,00	0,00	0,00	0,00	0,00	15.554,18	0,00
	2019C122: PROVENTI DA SPONSORIZZAZIONI ATTIVITA' SPORTIVE			3.320,77	0,00	0,00	0,00	0,00	0,00	3.320,77	0,00

**BILANCIO DI PREVISIONE 2023**  
**ELENCO ANALITICO DELLE RISORSE VINCOLATE NEL RISULTATO DI AMMINISTRAZIONE PRESUNTO**

Capitolo di Entrata	Descrizione	Capitolo di Spesa	Descrizione	Risorse vinc al 1/1/2022	Entrate vincolate accertate nell'esercizio 2022 (dati presunti)	Impegni presunti eserc. 2022 finanziati da entrate vincolate accertate nell'esercizio o da quote vincolate del risultato di amministrazione (dati presunti)	Fondo plur. vinc. al 31/12/2022 finanziato da entrate vincolate accertate nell'esercizio o da quote vincolate del risultato di amministrazione (dati presunti)	Cancellazione nell'esercizio 2022 di residui attivi vincolati o eliminazione del vincolo su quote del risultato di amministrazione (+) e cancellazione nell'esercizio 2022 di residui passivi finanziati da risorse vincolate (-) (gestione dei residui) (dati presunti)	Cancellazione nell'esercizio 2022 di impegni finanziati dal fondo pluriennale vincolato dopo l'approvazione del rendiconto dell'esercizio 2021 non reimpegnati nell'esercizio 2022 (+)	Risorse vincolate nel risultato di amministrazione presunto al 31/12/2022	Risorse vincolate presunte al 31/12/2022 applicate al primo esercizio del bilancio di previsione
				(a)	(b)	(c)	(d)	(e)	(f)	(g)=(a)+(b) -(c)-(d)-(e)+(f)	(i)
	2019C132: PROVENTI DA RECUPERO DIVERSI DEL SETTORE SIT			149,07	0,00	0,00	0,00	0,00	0,00	149,07	0,00
	2019C137: TRASFERIMENTI CORRENTI DA FAMIGLIE	14370500	ALTRI TRASFERIMENTI A FAMIGLIE - VEDI ENTRATA CAP. 20009300 - Trasferimenti correnti	3.033,24	0,00	3.033,24	0,00	0,00	0,00	0,00	0,00
	2019C148: CANONI SUBCONCESSIONI PARCHI COMUNALI			7.741,00	0,00	0,00	0,00	0,00	0,00	7.741,00	0,00
	2019C171: CONTRIBUTO AMBIENTALE ACEGAS-APS			168.692,00	0,00	0,00	0,00	0,00	0,00	168.692,00	0,00
	2019P005: CONTRIBUTO DA PRIVATI PER RISARCIMENTO DANNI AL PA			5.741,87	0,00	0,00	0,00	0,00	0,00	5.741,87	0,00
	2020C004: PROV. CANONE RICOGNITORIO UTILIZZO ORTI URBANI			9.717,81	0,00	0,00	0,00	0,00	0,00	9.717,81	0,00
	2020C008: ENTRATE DA PRIVATI PER ATTIVITA' DEL SETTORE			500,00	0,00	0,00	0,00	0,00	0,00	500,00	0,00
	2020C010: ENTRATE PRIVATI PER GESTIONE ATTIVITA' ECONOMICI			934,14	0,00	0,00	0,00	0,00	0,00	934,14	0,00
	2020C012: PROVENTI DA RIMBORSO NOTIFICHE FUORI COMUNE			17.269,22	0,00	0,00	0,00	0,00	0,00	17.269,22	0,00
	2020C013: PROVENTI DIRITTI DI NOTIFICA ATTI MESSI COMUNALI			9,40	0,00	0,00	0,00	0,00	0,00	9,40	0,00
	2020C015: PROVENTI DA RECUPERO RIMBORSI ASSICURATIVI			3.500,00	0,00	0,00	0,00	0,00	0,00	3.500,00	0,00
	2020C026: ENTRATE DA PRIVATI PER ATTIVITA' DEL SETTORE			102,10	0,00	0,00	0,00	0,00	0,00	102,10	0,00

**BILANCIO DI PREVISIONE 2023**  
**ELENCO ANALITICO DELLE RISORSE VINCOLATE NEL RISULTATO DI AMMINISTRAZIONE PRESUNTO**

Capitolo di Entrata	Descrizione	Capitolo di Spesa	Descrizione	Risorse vinc al 1/1/2022	Entrate vincolate accertate nell'esercizio 2022 (dati presunti)	Impegni presunti exerc. 2022 finanziati da entrate vincolate accertate nell'esercizio o da quote vincolate del risultato di amministrazione (dati presunti)	Fondo plur. vinc. al 31/12/2022 finanziato da entrate vincolate accertate nell'esercizio o da quote vincolate del risultato di amministrazione (dati presunti)	Cancellazione nell'esercizio 2022 di residui attivi vincolati o eliminazione del vincolo su quote del risultato di amministrazione (+) e cancellazione nell'esercizio 2022 di residui passivi finanziati da risorse vincolate (-) (gestione dei residui) (dati presunti)	Cancellazione nell'esercizio 2022 di impegni finanziati dal fondo pluriennale vincolato dopo l'approvazione del rendiconto dell'esercizio 2021 non reimpegnati nell'esercizio 2022 (+)	Risorse vincolate nel risultato di amministrazione presunto al 31/12/2022	Risorse vincolate presunte al 31/12/2022 applicate al primo esercizio del bilancio di previsione
				(a)	(b)	(c)	(d)	(e)	(f)	(g)=(a)+(b) -(c)-(d)-(e)+(f)	(i)
	2020C028: RETTE PARTECIPAZIONE CORSI DI ATTIVITA' MOTORIA			15.467,05	0,00	0,00	0,00	0,00	0,00	15.467,05	0,00
	2020C034: PROVENTI DA CARTA D'IDENTITA' ELETTRONICA			14.159,29	0,00	0,00	0,00	0,00	0,00	14.159,29	0,00
	2020C035: RIMBORSI VARI PER CELEBRAZIONI MATRIMONIALI			14.252,74	0,00	0,00	0,00	0,00	0,00	14.252,74	0,00
	2020C038: CONTRIBUTO PER GESTIONE SERVIZIO OBITORIALE			17.168,00	0,00	0,00	0,00	0,00	0,00	17.168,00	0,00
	2020C040: PROVENTI DA SERVIZI ONLINE e SPORTELLI CATASTALE			9,00	0,00	0,00	0,00	0,00	0,00	9,00	0,00
	2020C041: SANZIONI PER VIOLAZIONI AL REGOLAMENTO NUMERAZIONE			6.771,00	0,00	0,00	0,00	0,00	0,00	6.771,00	0,00
	2020C043: PROVENTI PER ATTIVITA' DEL SETTORE			6.825,00	0,00	0,00	0,00	0,00	0,00	6.825,00	0,00
	2020C053: ENTRATE DA PRIVATI			650,00	0,00	0,00	0,00	0,00	0,00	650,00	0,00
	2020C055: PROVENTI DA RISARCIMENTO DANNI INCIDENTI STRADALI			64,79	0,00	0,00	0,00	0,00	0,00	64,79	0,00
	2020C058: PROVENTI DA VENDITA DELL'ANNUARIO STATISTICO COMUN			200,00	0,00	0,00	0,00	0,00	0,00	200,00	0,00
	2020C061: CANONI FORFETTARI, RIMBORSI VARI, PER USO SALE COM			58.076,53	0,00	0,00	0,00	0,00	0,00	58.076,53	0,00
	2020C062: PROVENTI DA RECUPERI DIVERSI PER ATTIVITA' GABINET			18.050,88	0,00	0,00	0,00	0,00	0,00	18.050,88	0,00
	2020C065: PROVENTI DA PRIVATI TELECOMANDI ACCESSO ZTL			1.519,00	0,00	0,00	0,00	0,00	0,00	1.519,00	0,00

**BILANCIO DI PREVISIONE 2023**  
**ELENCO ANALITICO DELLE RISORSE VINCOLATE NEL RISULTATO DI AMMINISTRAZIONE PRESUNTO**

Capitolo di Entrata	Descrizione	Capitolo di Spesa	Descrizione	Risorse vinc al 1/1/2022	Entrate vincolate accertate nell'esercizio 2022 (dati presunti)	Impegni presunti eserc. 2022 finanziati da entrate vincolate accertate nell'esercizio o da quote vincolate del risultato di amministrazione (dati presunti)	Fondo plur. vinc. al 31/12/2022 finanziato da entrate vincolate accertate nell'esercizio o da quote vincolate del risultato di amministrazione (dati presunti)	Cancellazione nell'esercizio 2022 di residui attivi vincolati o eliminazione del vincolo su quote del risultato di amministrazione (+) e cancellazione nell'esercizio 2022 di residui passivi finanziati da risorse vincolate (-) (gestione dei residui) (dati presunti)	Cancellazione nell'esercizio 2022 di impegni finanziati dal fondo pluriennale vincolato dopo l'approvazione del rendiconto dell'esercizio 2021 non reimpegnati nell'esercizio 2022 (+)	Risorse vincolate nel risultato di amministrazione presunto al 31/12/2022	Risorse vincolate presunte al 31/12/2022 applicate al primo esercizio del bilancio di previsione
				(a)	(b)	(c)	(d)	(e)	(f)	(g)=(a)+(b) -(c)-(d)-(e)+(f)	(i)
	2020C066: PROVENTI DIVERSI			29.942,30	0,00	0,00	0,00	0,00	0,00	29.942,30	0,00
	2020C068: PROVENTI DA CANONI IMMOBILE VIA GOZZI			1.129,38	0,00	0,00	0,00	0,00	0,00	1.129,38	0,00
	2020C072: PROVENTI DA CANONI DA ASSOCIAZIONI ED ENTI NO-PROF			29.289,88	0,00	0,00	0,00	0,00	0,00	29.289,88	0,00
	2020C094: PROVENTI PER PROMOZIONE ATTIVITA' SOCIALI	13021100	Altri servizi - VEDI E. CAP. 30045500 - Acquisto di beni e servizi	780,00	0,00	780,00	0,00	0,00	0,00	0,00	0,00
	2020C095: PROVENTI DA RECUPERO QUOTA PARTE PASTI ED ASSISTEN	13105615	Contratti di servizio pubblico - VEDI E. CAP. 20015815 - Acquisto di beni e servizi	1.929,00	0,00	0,00	1.929,00	0,00	0,00	0,00	0,00
	2020C108: ENTRATE DA PRIVATI PER ATTIVITA' SOCIALI	14187025	Interventi assistenziali - VEDI ENTRATA CAP. 30076630 - Trasferimenti correnti	3.433,66	0,00	3.433,66	0,00	0,00	0,00	0,00	0,00
	2020C112: RECUPERO RIMBORSI ASSICURATIVI PER DANNI AUTOMOB			200,63	0,00	0,00	0,00	0,00	0,00	200,63	0,00
	2020C115: PROVENTI DA MANIFESTAZIONI ARTISTICHE E CULTURALI			4.499,60	0,00	0,00	0,00	0,00	0,00	4.499,60	0,00
	2020C116: ENTRATE DA PRIVATI PER PROMOZIONE ATT. CULT.			52.463,78	0,00	0,00	0,00	0,00	0,00	52.463,78	0,00
	2020C137: TRASFERIMENTI CORRENTI DA FAMIGLIE	14370500	ALTRI TRASFERIMENTI A FAMIGLIE - VEDI ENTRATA CAP. 20009300 - Trasferimenti correnti	758,31	0,00	758,31	0,00	0,00	0,00	0,00	0,00
	2020P005: CONTRIBUTO DA PRIVATI PER RISARCIMENTO DANNI AL PA			43.224,38	0,00	0,00	0,00	0,00	0,00	43.224,38	0,00

**BILANCIO DI PREVISIONE 2023**  
**ELENCO ANALITICO DELLE RISORSE VINCOLATE NEL RISULTATO DI AMMINISTRAZIONE PRESUNTO**

Capitolo di Entrata	Descrizione	Capitolo di Spesa	Descrizione	Risorse vinc al 1/1/2022	Entrate vincolate accertate nell'esercizio 2022 (dati presunti)	Impegni presunti exerc. 2022 finanziati da entrate vincolate accertate nell'esercizio o da quote vincolate del risultato di amministrazione (dati presunti)	Fondo plur. vinc. al 31/12/2022 finanziato da entrate vincolate accertate nell'esercizio o da quote vincolate del risultato di amministrazione (dati presunti)	Cancellazione nell'esercizio 2022 di residui attivi vincolati o eliminazione del vincolo su quote del risultato di amministrazione (+) e cancellazione nell'esercizio 2022 di residui passivi finanziati da risorse vincolate (-) (gestione dei residui) (dati presunti)	Cancellazione nell'esercizio 2022 di impegni finanziati dal fondo pluriennale vincolato dopo l'approvazione del rendiconto dell'esercizio 2021 non reimpegnati nell'esercizio 2022 (+)	Risorse vincolate nel risultato di amministrazione presunto al 31/12/2022	Risorse vincolate presunte al 31/12/2022 applicate al primo esercizio del bilancio di previsione
				(a)	(b)	(c)	(d)	(e)	(f)	(g)=(a)+(b) -(c)-(d)-(e)+(f)	(i)
	2020P017: CONTRIBUTO RISARCIMENTO PATRIMONIO COMUNALE			58.033,80	0,00	0,00	0,00	0,00	0,00	58.033,80	0,00
	2020P094: CONTRIBUTO DI PRIVATI PER RISARCIMENTO DANNI AL PA			1.651,03	0,00	0,00	0,00	0,00	0,00	1.651,03	0,00
	2021C004: PROV. CANONE RICOGNITORIO UTILIZZO ORTI URBANI			21.293,80	0,00	0,00	0,00	0,00	0,00	21.293,80	0,00
	2021C010: ENTRATE PRIVATI PER GESTIONE ATTIVITA' ECONOMICI			33.198,93	0,00	0,00	0,00	0,00	0,00	33.198,93	0,00
	2021C012: PROVENTI DA RIMBORSO NOTIFICHE FUORI COMUNE			22.764,51	0,00	0,00	0,00	0,00	0,00	22.764,51	0,00
	2021C013: PROVENTI DIRITTI DI NOTIFICA ATTI MESSI COMUNALI		Redditi da lavoro dipendente - Imposte e tasse a carico dell'ente	21,16	0,00	21,16	0,00	0,00	0,00	0,00	0,00
	2021C015: PROVENTI DA RECUPERO RIMBORSI ASSICURATIVI			12.403,35	0,00	0,00	0,00	0,00	0,00	12.403,35	0,00
	2021C026: ENTRATE DA PRIVATI PER ATTIVITA' DEL SETTORE			35.325,62	0,00	0,00	0,00	0,00	0,00	35.325,62	0,00
	2021C028: RETTE PARTECIPAZIONE CORSI DI ATTIVITA' MOTORIA			18.252,39	0,00	0,00	0,00	0,00	0,00	18.252,39	0,00
	2021C035: RIMBORSI VARI PER CELEBRAZIONI MATRIMONIALI			23.585,87	0,00	0,00	0,00	0,00	0,00	23.585,87	0,00
	2021C036: PROVENTI PER SERVIZIO POSTA IN CONTRASSEGNO			1.118,80	0,00	0,00	0,00	0,00	0,00	1.118,80	0,00
	2021C040: PROVENTI DA SERVIZI ONLINE e SPORTELLO CATASTALE			39,00	0,00	0,00	0,00	0,00	0,00	39,00	0,00

**BILANCIO DI PREVISIONE 2023**  
**ELENCO ANALITICO DELLE RISORSE VINCOLATE NEL RISULTATO DI AMMINISTRAZIONE PRESUNTO**

Capitolo di Entrata	Descrizione	Capitolo di Spesa	Descrizione	Risorse vinc al 1/1/2022	Entrate vincolate accertate nell'esercizio 2022 (dati presunti)	Impegni presunti exerc. 2022 finanziati da entrate vincolate accertate nell'esercizio o da quote vincolate del risultato di amministrazione (dati presunti)	Fondo plur. vinc. al 31/12/2022 finanziato da entrate vincolate accertate nell'esercizio o da quote vincolate del risultato di amministrazione (dati presunti)	Cancellazione nell'esercizio 2022 di residui attivi vincolati o eliminazione del vincolo su quote del risultato di amministrazione (+) e cancellazione nell'esercizio 2022 di residui passivi finanziati da risorse vincolate (-) (gestione dei residui) (dati presunti)	Cancellazione nell'esercizio 2022 di impegni finanziati dal fondo pluriennale vincolato dopo l'approvazione del rendiconto dell'esercizio 2021 non reimpegnati nell'esercizio 2022 (+)	Risorse vincolate nel risultato di amministrazione presunto al 31/12/2022	Risorse vincolate presunte al 31/12/2022 applicate al primo esercizio del bilancio di previsione
				(a)	(b)	(c)	(d)	(e)	(f)	(g)=(a)+(b) -(c)-(d)-(e)+(f)	(i)
	2021C041: SANZIONI PER VIOLAZIONI AL REGOLAMENTO NUMERAZIONE			6.600,44	0,00	0,00	0,00	0,00	0,00	6.600,44	0,00
	2021C043: PROVENTI PER ATTIVITA' DEL SETTORE			1.925,00	0,00	0,00	0,00	0,00	0,00	1.925,00	0,00
	2021C053: ENTRATE DA PRIVATI			400,00	0,00	0,00	0,00	0,00	0,00	400,00	0,00
	2021C055: PROVENTI DA RISARCIMENTO DANNI INCIDENTI STRADALI			1.237,29	0,00	0,00	0,00	0,00	0,00	1.237,29	0,00
	2021C061: CANONI FORFETTARI, RIMBORSI VARI, PER USO SALE COM			38.280,44	0,00	0,00	0,00	0,00	0,00	38.280,44	0,00
	2021C062: PROVENTI DA RECUPERI DIVERSI PER ATTIVITA' GABINET			18.634,51	0,00	0,00	0,00	0,00	0,00	18.634,51	0,00
	2021C065: PROVENTI DA PRIVATI TELECOMANDI ACCESSO ZTL			3.130,00	0,00	0,00	0,00	0,00	0,00	3.130,00	0,00
	2021C066: PROVENTI DIVERSI			17.761,49	0,00	0,00	0,00	0,00	0,00	17.761,49	0,00
	2021C072: PROVENTI DA CANONI DA ASSOCIAZIONI ED ENTI NO-PROF			28.286,38	0,00	0,00	0,00	0,00	0,00	28.286,38	0,00
	2021C080: PROVENTI DA RECUPERO SPESE PER SERVIZI AI MINORI	13128800	Contratti di servizio pubblico - VEDI E. CAP. 30055200 - Acquisto di beni e servizi	14.076,00	0,00	14.076,00	0,00	0,00	0,00	0,00	0,00
	2021C086: PROVENTI RECUPERO QUOTA PARTE PASTI ASSISTEN.DOM.	13219815	Contratti di servizio pubblico - VEDI E. CAP. 30032105 - Acquisto di beni e servizi	1.702,99	0,00	1.385,73	317,26	0,00	0,00	0,00	0,00
	2021C087: ENTRATE DA PRIVATI PER ATTIVITA' SOCIALI		Trasferimenti correnti	50.000,00	0,00	50.000,00	0,00	0,00	0,00	0,00	0,00



**BILANCIO DI PREVISIONE 2023**  
**ELENCO ANALITICO DELLE RISORSE VINCOLATE NEL RISULTATO DI AMMINISTRAZIONE PRESUNTO**

Capitolo di Entrata	Descrizione	Capitolo di Spesa	Descrizione	Risorse vinc al 1/1/2022	Entrate vincolate accertate nell'esercizio 2022 (dati presunti)	Impegni presunti exerc. 2022 finanziati da entrate vincolate accertate nell'esercizio o da quote vincolate del risultato di amministrazione (dati presunti)	Fondo plur. vinc. al 31/12/2022 finanziato da entrate vincolate accertate nell'esercizio o da quote vincolate del risultato di amministrazione (dati presunti)	Cancellazione nell'esercizio 2022 di residui attivi vincolati o eliminazione del vincolo su quote del risultato di amministrazione (+) e cancellazione nell'esercizio 2022 di residui passivi finanziati da risorse vincolate (-) (gestione dei residui) (dati presunti)	Cancellazione nell'esercizio 2022 di impegni finanziati dal fondo pluriennale vincolato dopo l'approvazione del rendiconto dell'esercizio 2021 non reimpegnati nell'esercizio 2022 (+)	Risorse vincolate nel risultato di amministrazione presunto al 31/12/2022	Risorse vincolate presunte al 31/12/2022 applicate al primo esercizio del bilancio di previsione
				(a)	(b)	(c)	(d)	(e)	(f)	(g)=(a)+(b) -(c)-(d)-(e)+(f)	(i)
2021C091: PROVENTI SERVIZI ANZIANI E PARTECIPAZIONI SOC.		13021100	Altri servizi - VEDI E. CAP. 30045500 - Acquisto di beni e servizi	60.953,40	0,00	60.953,40	0,00	0,00	0,00	0,00	0,00
2021C095: PROVENTI DA RECUPERO QUOTA PARTE PASTI ED ASSISTEN		13219815	Contratti di servizio pubblico - VEDI E. CAP. 30032105 - Acquisto di beni e servizi	16.557,95	0,00	7.017,15	9.540,80	0,00	0,00	0,00	0,00
2021C096: RECUPERO SPESE PER RICOVERO ANZIANI ED INDIGENTI		14187050	Interventi assistenziali - VEDI ENTRATA CAP. 30076900 - Trasferimenti correnti	71.992,36	0,00	71.992,36	0,00	0,00	0,00	0,00	0,00
2021C107: PROVENTI DA RECUPERO SPESE SERVIZI A PERSONE SENZA		13203900	Contratti di servizio pubblico - VEDI E. CAP. 30076000 - Acquisto di beni e servizi	1.295,70	0,00	1.295,70	0,00	0,00	0,00	0,00	0,00
2021C108: ENTRATE DA PRIVATI PER ATTIVITA' SOCIALI			Trasferimenti correnti	36.299,03	0,00	36.299,03	0,00	0,00	0,00	0,00	0,00
2021C112: RECUPERO RIMBORSI ASSICURATIVI PER DANNI AUTOMOB				241,57	0,00	0,00	0,00	0,00	0,00	241,57	0,00
2021C115: PROVENTI DA MANIFESTAZIONI ARTISTICHE E CULTURALI				72.177,55	0,00	0,00	0,00	0,00	0,00	72.177,55	0,00
2021C116: ENTRATE DA PRIVATI PER PROMOZIONE ATT. CULT.				42.748,92	0,00	0,00	0,00	0,00	0,00	42.748,92	0,00
2021C121: GESTIONE CONTRATTO CASABUONA		13187405	Utilizzo beni di terzi - vedi entrata cap. 30054705 - Acquisto di beni e servizi	8.327,96	0,00	8.327,96	0,00	0,00	0,00	0,00	0,00
2021C148: CANONI SUBCONCESSIONI PARCHI COMUNALI				13.500,00	0,00	0,00	0,00	0,00	0,00	13.500,00	0,00

**BILANCIO DI PREVISIONE 2023**  
**ELENCO ANALITICO DELLE RISORSE VINCOLATE NEL RISULTATO DI AMMINISTRAZIONE PRESUNTO**

Capitolo di Entrata	Descrizione	Capitolo di Spesa	Descrizione	Risorse vinc al 1/1/2022	Entrate vincolate accertate nell'esercizio 2022 (dati presunti)	Impegni presunti eserc. 2022 finanziati da entrate vincolate accertate nell'esercizio o da quote vincolate del risultato di amministrazione (dati presunti)	Fondo plur. vinc. al 31/12/2022 finanziato da entrate vincolate accertate nell'esercizio o da quote vincolate del risultato di amministrazione (dati presunti)	Cancellazione nell'esercizio 2022 di residui attivi vincolati o eliminazione del vincolo su quote del risultato di amministrazione (+) e cancellazione nell'esercizio 2022 di residui passivi finanziati da risorse vincolate (-) (gestione dei residui) (dati presunti)	Cancellazione nell'esercizio 2022 di impegni finanziati dal fondo pluriennale vincolato dopo l'approvazione del rendiconto dell'esercizio 2021 non reimpegnati nell'esercizio 2022 (+)	Risorse vincolate nel risultato di amministrazione presunto al 31/12/2022	Risorse vincolate presunte al 31/12/2022 applicate al primo esercizio del bilancio di previsione
				(a)	(b)	(c)	(d)	(e)	(f)	(g)=(a)+(b) -(c)-(d)-(e)+(f)	(i)
	2021C216: PROVENTI RECUPERO SPESE CORSO CANI MORSICATORI			420,00	0,00	0,00	0,00	0,00	0,00	420,00	0,00
	2021C251: PROVENTI DA CANONI DI LOCAZIONE DEGLI ALLOGGI DI EDILIZIA RESIDENZIALE PUBBLICA			61.469,05	0,00	0,00	0,00	0,00	0,00	61.469,05	0,00
	2021C273: PROVENTI DA ENTI LOCALI DA RIMBORSI CONTRIBUTI PER PROGETTI			294,15	0,00	0,00	0,00	0,00	0,00	294,15	0,00
	2021C281: ENTRATE DA PRIVATI PER ATTIVITA' SOCIALI	14285610	Interventi assistenziali - Vedi E. Cap. 30072330 - Trasferimenti correnti	2.597,43	0,00	2.597,43	0,00	0,00	0,00	0,00	0,00
	2021P005: CONTRIBUTO DA PRIVATI PER RISARCIMENTO DANNI AL PA			24.072,96	0,00	0,00	0,00	0,00	0,00	24.072,96	0,00
	2021P017: CONTRIBUTO RISARCIMENTO PATRIMONIO COMUNALE			19.954,60	0,00	0,00	0,00	0,00	0,00	19.954,60	0,00
	2022C004: PROV. CANONE RICOGNITORIO UTILIZZO ORTI URBANI	13077110	Servizi informatici e di telecomunicazioni - VEDI NETRATA CAP. 30055800 - Acquisto di beni e servizi	0,00	49.082,40	0,00	11.276,03	0,00	0,00	37.806,37	0,00
	2022C010: ENTRATE PRIVATI PER GESTIONE ATTIVITA' ECONOMICI	13132300	Altri servizi - VEDI ENTRATA CAP. 30073600 - Acquisto di beni e servizi	0,00	23.637,14	19.575,70	0,00	0,00	0,00	4.061,44	0,00
	2022C012: PROVENTI DA RIMBORSO NOTIFICHE FUORI COMUNE		Trasferimenti correnti	0,00	44.234,46	21.779,99	0,00	0,00	0,00	22.454,47	0,00
	2022C013: PROVENTI DIRITTI DI NOTIFICA ATTI MESSI COMUNALI		Redditi da lavoro dipendente - Imposte e tasse a carico dell'ente	0,00	448,78	385,29	0,00	0,00	0,00	63,49	0,00
	2022C015: PROVENTI DA RECUPERO RIMBORSI ASSICURATIVI			0,00	8.434,56	0,00	0,00	0,00	0,00	8.434,56	0,00

**BILANCIO DI PREVISIONE 2023**  
**ELENCO ANALITICO DELLE RISORSE VINCOLATE NEL RISULTATO DI AMMINISTRAZIONE PRESUNTO**

Capitolo di Entrata	Descrizione	Capitolo di Spesa	Descrizione	Risorse vinc al 1/1/2022	Entrate vincolate accertate nell'esercizio 2022 (dati presunti)	Impegni presunti exerc. 2022 finanziati da entrate vincolate accertate nell'esercizio o da quote vincolate del risultato di amministrazione (dati presunti)	Fondo plur. vinc. al 31/12/2022 finanziato da entrate vincolate accertate nell'esercizio o da quote vincolate del risultato di amministrazione (dati presunti)	Cancellazione nell'esercizio 2022 di residui attivi vincolati o eliminazione del vincolo su quote del risultato di amministrazione (+) e cancellazione nell'esercizio 2022 di residui passivi finanziati da risorse vincolate (-) (gestione dei residui) (dati presunti)	Cancellazione nell'esercizio 2022 di impegni finanziati dal fondo pluriennale vincolato dopo l'approvazione del rendiconto dell'esercizio 2021 non reimpegnati nell'esercizio 2022 (+)	Risorse vincolate nel risultato di amministrazione presunto al 31/12/2022	Risorse vincolate presunte al 31/12/2022 applicate al primo esercizio del bilancio di previsione
				(a)	(b)	(c)	(d)	(e)	(f)	(g)=(a)+(b) -(c)-(d)-(e)+(f)	(i)
	2022C026: ENTRATE DA PRIVATI PER ATTIVITA' DEL SETTORE	13161105	Altri servizi - VEDI E. CAP. 30071800 - Acquisto di beni e servizi	0,00	73.844,59	7.533,83	0,00	0,00	0,00	66.310,76	0,00
	2022C028: RETTE PARTECIPAZIONE CORSI DI ATTIVITA' MOTORIA		Acquisto di beni e servizi - Rimborsi e poste correttive delle entrate	0,00	49.038,61	9.653,77	32.630,66	0,00	0,00	6.754,18	0,00
	2022C031: COMPENSI DIPENDENTI TERNA INDENNITA' ESPROPRIO		Redditi da lavoro dipendente - Imposte e tasse a carico dell'ente	0,00	5.056,68	2.400,00	0,00	0,00	0,00	2.656,68	0,00
	2022C034: PROVENTI DA CARTA D'IDENTITA' ELETTRONICA	14070700	Trasferimenti correnti a Amministrazioni Centrali - VEDI E. CAP. 30071000 - Trasferimenti correnti	0,00	399.988,17	399.988,17	0,00	0,00	0,00	0,00	0,00
	2022C035: RIMBORSI VARI PER CELEBRAZIONI MATRIMONIALI		Redditi da lavoro dipendente - Imposte e tasse a carico dell'ente	0,00	28.650,00	6.675,00	0,00	0,00	0,00	21.975,00	0,00
	2022C036: PROVENTI PER SERVIZIO POSTA IN CONTRASSEGNO			0,00	545,03	0,00	0,00	0,00	0,00	545,03	0,00
	2022C038: CONTRIBUTO PER GESTIONE SERVIZIO OBITORIALE	13229600	Contratti di servizio pubblico - VEDI E. CAP. 30081200 - Acquisto di beni e servizi	0,00	126.530,40	117.080,40	0,00	0,00	0,00	9.450,00	0,00
	2022C040: PROVENTI DA SERVIZI ONLINE e SPORTELLO CATASTALE	13162500	Altri servizi - VEDI E. CAP. 30070300 - Acquisto di beni e servizi	0,00	720,00	567,00	0,00	0,00	0,00	153,00	0,00
	2022C041: SANZIONI PER VIOLAZIONI AL REGOLAMENTO NUMERAZIONE			0,00	6.043,00	0,00	0,00	0,00	0,00	6.043,00	0,00
	2022C043: PROVENTI PER ATTIVITA' DEL SETTORE			0,00	750,00	0,00	0,00	0,00	0,00	750,00	0,00
	2022C053: ENTRATE DA PRIVATI		Acquisto di beni e servizi	0,00	55.865,00	23.838,18	0,00	0,00	0,00	32.026,82	0,00
	2022C055: PROVENTI DA RISARCIMENTO DANNI INCIDENTI STRADALI	13088500	Manutenzione ordinaria e riparazioni auto - VEDI E. CAP. 30074900 - Acquisto di beni e servizi	0,00	9.367,48	2.567,48	0,00	0,00	0,00	6.800,00	0,00

**BILANCIO DI PREVISIONE 2023**  
**ELENCO ANALITICO DELLE RISORSE VINCOLATE NEL RISULTATO DI AMMINISTRAZIONE PRESUNTO**

Capitolo di Entrata	Descrizione	Capitolo di Spesa	Descrizione	Risorse vinc al 1/1/2022	Entrate vincolate accertate nell'esercizio 2022 (dati presunti)	Impegni presunti exerc. 2022 finanziati da entrate vincolate accertate nell'esercizio o da quote vincolate del risultato di amministrazione (dati presunti)	Fondo plur. vinc. al 31/12/2022 finanziato da entrate vincolate accertate nell'esercizio o da quote vincolate del risultato di amministrazione (dati presunti)	Cancellazione nell'esercizio 2022 di residui attivi vincolati o eliminazione del vincolo su quote del risultato di amministrazione (+) e cancellazione nell'esercizio 2022 di residui passivi finanziati da risorse vincolate (-) (gestione dei residui) (dati presunti)	Cancellazione nell'esercizio 2022 di impegni finanziati dal fondo pluriennale vincolato dopo l'approvazione del rendiconto dell'esercizio 2021 non reimpegnati nell'esercizio 2022 (+)	Risorse vincolate nel risultato di amministrazione presunto al 31/12/2022	Risorse vincolate presunte al 31/12/2022 applicate al primo esercizio del bilancio di previsione
				(a)	(b)	(c)	(d)	(e)	(f)	(g)=(a)+(b) -(c)-(d)-(e)+(f)	(i)
	2022C058: PROVENTI DA VENDITA DELL'ANNUARIO STATISTICO COMUN			0,00	200,00	0,00	0,00	0,00	0,00	200,00	0,00
	2022C061: CANONI FORFETTARI, RIMBORSI VARI, PER USO SALE COM		Acquisto di beni e servizi - Trasferimenti correnti	0,00	180.060,89	137.673,07	0,00	0,00	0,00	42.387,82	0,00
	2022C062: PROVENTI DA RECUPERI DIVERSI PER ATTIVITA' GABINET		Acquisto di beni e servizi - Trasferimenti correnti	0,00	135.347,00	135.347,00	0,00	0,00	0,00	0,00	0,00
	2022C065: PROVENTI DA PRIVATI TELECOMANDI ACCESSO ZTL	13237400	Altri beni di consumo - VEDI E. CAP. 30072700 - Acquisto di beni e servizi	0,00	2.880,00	2.380,00	0,00	0,00	0,00	500,00	0,00
	2022C066: PROVENTI DIVERSI	13038700	Altri servizi - VEDI E. CAP. 30078200 - 30072800 - Acquisto di beni e servizi	0,00	21.795,10	882,00	0,00	0,00	0,00	20.913,10	0,00
	2022C072: PROVENTI DA CANONI DA ASSOCIAZIONI ED ENTI NO-PROF		Acquisto di beni e servizi - Trasferimenti correnti	0,00	776.809,93	680.742,36	0,00	0,00	0,00	96.067,57	0,00
	2022C080: PROVENTI DA RECUPERO SPESE PER SERVIZI AI MINORI	13128800	Contratti di servizio pubblico - VEDI E. CAP. 30055200 - Acquisto di beni e servizi	0,00	43.585,00	34.710,00	0,00	0,00	0,00	8.875,00	0,00
	2022C081: PROVENTI PER PROMOZIONE ATTIVITA' SOCIALI	14187025	Interventi assistenziali - VEDI ENTRATA CAP. 30076630 - Trasferimenti correnti	0,00	1.500,00	1.350,00	0,00	0,00	0,00	150,00	0,00
	2022C082: ENTRATE DA PRIVATI PER ATTIVITA' SOCIALI	13277725	Contratti di servizio pubblico - Vedi E. Cap. 30072305 - Acquisto di beni e servizi	0,00	50.150,00	50.000,00	0,00	0,00	0,00	150,00	0,00
	2022C086: PROVENTI RECUPERO QUOTA PARTE PASTI ASSISTEN.DOM.			0,00	11.178,68	0,00	0,00	0,00	0,00	11.178,68	0,00
	2022C089: RECUPERO SPESE SOSTENUTE PER RICOVERO DISABILI	14095110	Interventi assistenziali -VEDI ENTRATA CAP. 300809000 - Trasferimenti correnti	0,00	145.423,17	32.575,57	112.847,60	0,00	0,00	0,00	0,00

**BILANCIO DI PREVISIONE 2023**  
**ELENCO ANALITICO DELLE RISORSE VINCOLATE NEL RISULTATO DI AMMINISTRAZIONE PRESUNTO**

Capitolo di Entrata	Descrizione	Capitolo di Spesa	Descrizione	Risorse vinc al 1/1/2022	Entrate vincolate accertate nell'esercizio 2022 (dati presunti)	Impegni presunti eserc. 2022 finanziati da entrate vincolate accertate nell'esercizio o da quote vincolate del risultato di amministrazione (dati presunti)	Fondo plur. vinc. al 31/12/2022 finanziato da entrate vincolate accertate nell'esercizio o da quote vincolate del risultato di amministrazione (dati presunti)	Cancellazione nell'esercizio 2022 di residui attivi vincolati o eliminazione del vincolo su quote del risultato di amministrazione (+) e cancellazione nell'esercizio 2022 di residui passivi finanziati da risorse vincolate (-) (gestione dei residui) (dati presunti)	Cancellazione nell'esercizio 2022 di impegni finanziati dal fondo pluriennale vincolato dopo l'approvazione del rendiconto dell'esercizio 2021 non reimpegnati nell'esercizio 2022 (+)	Risorse vincolate nel risultato di amministrazione presunto al 31/12/2022	Risorse vincolate presunte al 31/12/2022 applicate al primo esercizio del bilancio di previsione
				(a)	(b)	(c)	(d)	(e)	(f)	(g)=(a)+(b) -(c)-(d)-(e)+(f)	(i)
	2022C091: PROVENTI SERVIZI ANZIANI E PARTECIPAZIONI SOC.		Acquisto di beni e servizi - Rimborsi e poste correttive delle entrate	0,00	204.192,79	1.051,55	148.000,00	0,00	0,00	55.141,24	0,00
	2022C093: PROVENTI PER PROMOZIONE ATTIVITA' SOCIALI			0,00	300,00	0,00	0,00	0,00	0,00	300,00	0,00
	2022C094: PROVENTI PER PROMOZIONE ATTIVITA' SOCIALI			0,00	2.700,00	0,00	0,00	0,00	0,00	2.700,00	0,00
	2022C095: PROVENTI DA RECUPERO QUOTA PARTE PASTI ED ASSISTEN	13219815	Contratti di servizio pubblico - VEDI E. CAP. 30032105 - Acquisto di beni e servizi	0,00	89.491,24	18.155,12	0,00	0,00	0,00	71.336,12	0,00
	2022C096: RECUPERO SPESE PER RICOVERO ANZIANI ED INDIGENTI	14187050	Interventi assistenziali - VEDI ENTRATA CAP. 30076900 - Trasferimenti correnti	0,00	590.852,65	351.913,21	198.086,79	0,00	0,00	40.852,65	0,00
	2022C106: PROVENTI DA RECUPERO QUOTA PARTE PASTI ED ASSISTEN			0,00	4.495,96	0,00	0,00	0,00	0,00	4.495,96	0,00
	2022C107: PROVENTI DA RECUPERO SPESE SERVIZI A PERSONE SENZA	13203900	Contratti di servizio pubblico - VEDI E. CAP. 30076000 - Acquisto di beni e servizi	0,00	553,70	542,50	0,00	0,00	0,00	11,20	0,00
	2022C108: ENTRATE DA PRIVATI PER ATTIVITA' SOCIALI	13042735	Contratti di servizio pubblico - Vedi E. Cap. 30072300 - Acquisto di beni e servizi	0,00	29.550,00	0,00	23.832,00	0,00	0,00	5.718,00	0,00
	2022C111: CANONI DI CONCESSIONE ALLOGGI PER EMERGENZA ABITAT	13187400	Utilizzo di beni di terzi - VEDI E. CAP. 30054700 - Acquisto di beni e servizi	0,00	348.239,97	347.744,81	0,00	0,00	0,00	495,16	0,00
	2022C115: PROVENTI DA MANIFESTAZIONI ARTISTICHE E CULTURALI	13118205	Organizzazione eventi, pubblicità e servizi per trasferta - VEDI ENTRATA CAP. 30036500 - Acquisto di beni e servizi	0,00	158.566,00	21.054,44	0,00	0,00	0,00	137.511,56	0,00

**BILANCIO DI PREVISIONE 2023**  
**ELENCO ANALITICO DELLE RISORSE VINCOLATE NEL RISULTATO DI AMMINISTRAZIONE PRESUNTO**

Capitolo di Entrata	Descrizione	Capitolo di Spesa	Descrizione	Risorse vinc al 1/1/2022	Entrate vincolate accertate nell'esercizio 2022 (dati presunti)	Impegni presunti exerc. 2022 finanziati da entrate vincolate accertate nell'esercizio o da quote vincolate del risultato di amministrazione (dati presunti)	Fondo plur. vinc. al 31/12/2022 finanziato da entrate vincolate accertate nell'esercizio o da quote vincolate del risultato di amministrazione (dati presunti)	Cancellazione nell'esercizio 2022 di residui attivi vincolati o eliminazione del vincolo su quote del risultato di amministrazione (+) e cancellazione nell'esercizio 2022 di residui passivi finanziati da risorse vincolate (-) (gestione dei residui) (dati presunti)	Cancellazione nell'esercizio 2022 di impegni finanziati dal fondo pluriennale vincolato dopo l'approvazione del rendiconto dell'esercizio 2021 non reimpegnati nell'esercizio 2022 (+)	Risorse vincolate nel risultato di amministrazione presunto al 31/12/2022	Risorse vincolate presunte al 31/12/2022 applicate al primo esercizio del bilancio di previsione
				(a)	(b)	(c)	(d)	(e)	(f)	(g)=(a)+(b) -(c)-(d)-(e)+(f)	(i)
	2022C116: ENTRATE DA PRIVATI PER PROMOZIONE ATT. CULT.		Acquisto di beni e servizi - Trasferimenti correnti - Investimenti fissi lordi e acquisto di terreni	0,00	860.011,45	761.120,64	0,00	0,00	0,00	98.890,81	0,00
	2022C121: GESTIONE CONTRATTO CASABUONA	13187405	Utilizzo beni di terzi - vedi entrata cap. 30054705 - Acquisto di beni e servizi	0,00	90.790,64	79.586,62	0,00	0,00	0,00	11.204,02	0,00
	2022C122: PROVENTI DA SPONSORIZZAZIONI ATTIVITA' SPORTIVE	13220110	Altri servizi - vedi entrata cap. 20010500 - Acquisto di beni e servizi	0,00	9.671,72	9.671,72	0,00	0,00	0,00	0,00	0,00
	2022C132: PROVENTI DA RECUPERO DIVERSI DEL SETTORE SIT	13021300	Servizi informatici e di telecomunicazioni - VEDI ENTRATA CAP. 30073805 - Acquisto di beni e servizi	0,00	25.445,00	2.750,11	0,00	0,00	0,00	22.694,89	0,00
	2022C137: TRASFERIMENTI CORRENTI DA FAMIGLIE			0,00	150,00	0,00	0,00	0,00	0,00	150,00	0,00
	2022C148: CANONI SUBCONCESSIONI PARCHI COMUNALI	14158710	Trasferimenti correnti a Amministrazioni Locali - Vedi E. Cap. 30058005 - Trasferimenti correnti	0,00	37.100,00	20.000,00	0,00	0,00	0,00	17.100,00	0,00
	2022C171: CONTRIBUTO AMBIENTALE ACEGAS-APS			0,00	253.781,95	0,00	0,00	0,00	0,00	253.781,95	0,00
	2022C190: CONTRIBUTO DA PRIVATI PER RIMBORSO CANONI IAT	13047805	Utilizzo di beni di terzi - VEDI ENTRATA CAP.20020705 - Acquisto di beni e servizi	0,00	36.000,00	36.000,00	0,00	0,00	0,00	0,00	0,00
	2022C216: PROVENTI RECUPERO SPESE CORSO CANI MORSICATORI			0,00	1.420,00	0,00	0,00	0,00	0,00	1.420,00	0,00
	2022C251: PROVENTI DA CANONI DI LOCAZIONE DEGLI ALLOGGI DI EDILIZIA RESIDENZIALE PUBBLICA		Acquisto di beni e servizi - Trasferimenti correnti	0,00	1.900.000,00	1.900.000,00	0,00	0,00	0,00	0,00	0,00

**BILANCIO DI PREVISIONE 2023**  
**ELENCO ANALITICO DELLE RISORSE VINCOLATE NEL RISULTATO DI AMMINISTRAZIONE PRESUNTO**

Capitolo di Entrata	Descrizione	Capitolo di Spesa	Descrizione	Risorse vinc al 1/1/2022	Entrate vincolate accertate nell'esercizio 2022 (dati presunti)	Impegni presunti exerc. 2022 finanziati da entrate vincolate accertate nell'esercizio o da quote vincolate del risultato di amministrazione (dati presunti)	Fondo plur. vinc. al 31/12/2022 finanziato da entrate vincolate accertate nell'esercizio o da quote vincolate del risultato di amministrazione (dati presunti)	Cancellazione nell'esercizio 2022 di residui attivi vincolati o eliminazione del vincolo su quote del risultato di amministrazione (+) e cancellazione nell'esercizio 2022 di residui passivi finanziati da risorse vincolate (-) (gestione dei residui) (dati presunti)	Cancellazione nell'esercizio 2022 di impegni finanziati dal fondo pluriennale vincolato dopo l'approvazione del rendiconto dell'esercizio 2021 non reimpegnati nell'esercizio 2022 (+)	Risorse vincolate nel risultato di amministrazione presunto al 31/12/2022	Risorse vincolate presunte al 31/12/2022 applicate al primo esercizio del bilancio di previsione
				(a)	(b)	(c)	(d)	(e)	(f)	(g)=(a)+(b)-(c)-(d)-(e)+(f)	(i)
	2022C288: PROVENTI DA CANONI DA ASSOCIAZIONI ED ENTI NO-PROFIT	14178415	Trasferimenti correnti a Istituzioni Sociali Private - Vedi E. Cap. 30056405 - Trasferimenti correnti	0,00	1.032,50	1.032,50	0,00	0,00	0,00	0,00	0,00
	2022C335: PROVENTI DA RECUPERO SPESE SU IMMOBILI COMUNALI	13048020	Altri servizi - Vedi Entrata Cap. 30072205 - Acquisto di beni e servizi	0,00	80.000,00	80.000,00	0,00	0,00	0,00	0,00	0,00
	2022P005: CONTRIBUTO DA PRIVATI PER RISARCIMENTO DANNI AL PA		Investimenti fissi lordi e acquisto di terreni	0,00	42.942,35	25.387,62	0,00	0,00	0,00	17.554,73	0,00
	2022P017: CONTRIBUTO RISARCIMENTO PATRIMONIO COMUNALE	22037300	Beni immobili - VEDI ENTRATA CAP. 40123300 - Investimenti fissi lordi e acquisto di terreni	0,00	4.026.349,28	10.662,18	0,00	0,00	0,00	4.015.687,10	0,00
	2022P022: DONAZIONI OPERE DA PRIVATI (GIROCONTO)	22120000	Altri beni materiali - VEDI ENTRATA CAP. 40157500 - Investimenti fissi lordi e acquisto di terreni	0,00	864.509,00	864.509,00	0,00	0,00	0,00	0,00	0,00
	2022P095: PROVENTI DA ACCORDI DI PIANIFICAZIONE			0,00	483.279,00	0,00	0,00	0,00	0,00	483.279,00	0,00
<b>Totale Vincoli formalmente attribuiti dall'ente</b>				<b>2.436.475,28</b>	<b>12.392.591,27</b>	<b>6.490.138,49</b>	<b>538.460,14</b>	<b>0,00</b>	<b>0,00</b>	<b>7.800.467,92</b>	<b>0,00</b>

**BILANCIO DI PREVISIONE 2023**  
**ELENCO ANALITICO DELLE RISORSE VINCOLATE NEL RISULTATO DI AMMINISTRAZIONE PRESUNTO**

Capitolo di Entrata	Descrizione	Capitolo di Spesa	Descrizione	Risorse vinc al 1/1/2022	Entrate vincolate accertate nell'esercizio 2022 (dati presunti)	Impegni presunti eserc. 2022 finanziati da entrate vincolate accertate nell'esercizio o da quote vincolate del risultato di amministrazione (dati presunti)	Fondo plur. vinc. al 31/12/2022 finanziato da entrate vincolate accertate nell'esercizio o da quote vincolate del risultato di amministrazione (dati presunti)	Cancellazione nell'esercizio 2022 di residui attivi vincolati o eliminazione del vincolo su quote del risultato di amministrazione (+) e cancellazione nell'esercizio 2022 di residui passivi finanziati da risorse vincolate (-) (gestione dei residui) (dati presunti)	Cancellazione nell'esercizio 2022 di impegni finanziati dal fondo pluriennale vincolato dopo l'approvazione del rendiconto dell'esercizio 2021 non reimpegnati nell'esercizio 2022 (+)	Risorse vincolate nel risultato di amministrazione presunto al 31/12/2022	Risorse vincolate presunte al 31/12/2022 applicate al primo esercizio del bilancio di previsione
				(a)	(b)	(c)	(d)	(e)	(f)	(g)=(a)+(b) -(c)-(d)-(e)+(f)	(i)
<b>Altri vincoli da specificare</b>											
	2018A005: ACCANTONAMENTO 10% ALIENAZIONI RIMBORSO PRESTITI			158.576,00	0,00	0,00	0,00	0,00	0,00	158.576,00	0,00
	2019A005: ACCANTONAMENTO 10% ALIENAZIONI RIMBORSO PRESTITI			223.898,40	0,00	0,00	0,00	0,00	0,00	223.898,40	0,00
	2020A005: ACCANTONAMENTO 10% ALIENAZIONI RIMBORSO PRESTITI			145.134,11	0,00	0,00	0,00	0,00	0,00	145.134,11	0,00
	2020A009: ACCANTONAMENTO 10% VENDITA ALLOGGI ERP LEGGE 560/1993			14.774,75	0,00	0,00	0,00	0,00	0,00	14.774,75	0,00
	2021A005: ACCANTONAMENTO 10% ALIENAZIONI RIMBORSO PRESTITI			164.992,92	0,00	0,00	0,00	0,00	0,00	164.992,92	0,00
	2021A009: ACCANTONAMENTO 10% VENDITA ALLOGGI ERP LEGGE 560/1993			22.591,21	0,00	0,00	0,00	0,00	0,00	22.591,21	0,00
	2022A005: ACCANTONAMENTO 10% ALIENAZIONI RIMBORSO PRESTITI			0,00	184.216,32	0,00	0,00	0,00	0,00	184.216,32	0,00
	2022A009: ACCANTONAMENTO 10% VENDITA ALLOGGI ERP LEGGE 560/1993			0,00	24.152,11	0,00	0,00	0,00	0,00	24.152,11	0,00
<b>Totale Altri vincoli da specificare</b>				729.967,39	208.368,43	0,00	0,00	0,00	0,00	938.335,82	0,00
<b>Totale risorse vincolate</b>				58.245.805,93	219.024.870,64	185.455.644,07	17.878.357,25	-11.473.988,88	0,00	85.410.664,13	2.373.062,67
Totale quote accantonate riguardanti le risorse vincolate da legge (i/1)										1.772.171,34	



**BILANCIO DI PREVISIONE 2023  
ELENCO ANALITICO DELLE RISORSE VINCOLATE NEL RISULTATO DI AMMINISTRAZIONE PRESUNTO**

Capitolo di Entrata	Descrizione	Capitolo di Spesa	Descrizione	Risorse vinc al 1/1/2022	Entrate vincolate accertate nell'esercizio 2022 (dati presunti)	Impegni presunti eserc. 2022 finanziati da entrate vincolate accertate nell'esercizio o da quote vincolate del risultato di amministrazione (dati presunti)	Fondo plur. vinc. al 31/12/2022 finanziato da entrate vincolate accertate nell'esercizio o da quote vincolate del risultato di amministrazione (dati presunti)	Cancellazione nell'esercizio 2022 di residui attivi vincolati o eliminazione del vincolo su quote del risultato di amministrazione (+) e cancellazione nell'esercizio 2022 di residui passivi finanziati da risorse vincolate (-) (gestione dei residui) (dati presunti)	Cancellazione nell'esercizio 2022 di impegni finanziati dal fondo pluriennale vincolato dopo l'approvazione del rendiconto dell'esercizio 2021 non reimpegnati nell'esercizio 2022 (+)	Risorse vincolate nel risultato di amministrazione presunto al 31/12/2022	Risorse vincolate presunte al 31/12/2022 applicate al primo esercizio del bilancio di previsione
				(a)	(b)	(c)	(d)	(e)	(f)	(g)=(a)+(b) -(c)-(d)-(e)+(f)	(i)
			Totale quote accantonate riguardanti le risorse vincolate da trasferimenti (i/2)							0,00	
			Totale quote accantonate riguardanti le risorse vincolate da finanziamenti (i/3)							0,00	
			Totale quote accantonate riguardanti le risorse vincolate dall'ente (i/4)							0,00	
			Totale quote accantonate riguardanti le risorse vincolate da altro (i/5)							0,00	
			<b>Totale quote accantonate riguardanti le risorse vincolate (i=i/1+i/2+i/3+i/4+i/5)</b>							1.772.171,34	
			Totale risorse vincolate da legge al netto di quelle che sono state oggetto di accantonamenti (l/1=h/1-i/1)							34.972.881,94	
			Totale risorse vincolate da trasferimenti al netto di quelle che sono state oggetto di accantonamenti (l/2=h/2-i/2)							39.651.399,73	
			Totale risorse vincolate da finanziamenti al netto di quelle che sono state oggetto di accantonamenti (l/3=h/3-i/3)							275.407,38	
			Totale risorse vincolate dall'Ente al netto di quelle che sono state oggetto di accantonamenti (l/4=h/4-i/4)							7.800.467,92	
			Totale risorse vincolate da altro al netto di quelle che sono state oggetto di accantonamenti (l/5=h/5-i/5)							938.335,82	
			<b>Totale risorse vincolate al netto di quelle che sono state oggetto di accantonamenti (l=h-i)</b>							83.638.492,79	











## ENTRATE PER TITOLI, TIPOLOGIE E CATEGORIE

TITOLO TIPOLOGIA CATEGORIA	DENOMINAZIONE	Previsioni dell'anno cui si riferisce il bilancio		Previsioni dell'anno 2024		Previsioni dell'anno 2025	
		Totale	di cui entrate non ricorrenti	Totale	di cui entrate non ricorrenti	Totale	di cui entrate non ricorrenti
	garanzie in favore dell'Unione Europea e del Resto del Mondo						
<b>5040000</b>	<b>Tipologia 400: Altre entrate per riduzione di attività finanziarie</b>	<b>0,00</b>	<b>0,00</b>	<b>0,00</b>	<b>0,00</b>	<b>0,00</b>	<b>0,00</b>
5040100	Riduzione di altre attività finanziarie verso Amministrazioni Pubbliche	0,00	0,00	0,00	0,00	0,00	0,00
5040200	Riduzione di altre attività finanziarie verso Famiglie	0,00	0,00	0,00	0,00	0,00	0,00
5040300	Riduzione di altre attività finanziarie verso Imprese	0,00	0,00	0,00	0,00	0,00	0,00
5040400	Riduzione di altre attività finanziarie verso Istituzioni Sociali Private	0,00	0,00	0,00	0,00	0,00	0,00
5040500	Riduzione di altre attività finanziarie verso Unione Europea e Resto del Mondo	0,00	0,00	0,00	0,00	0,00	0,00
5040600	Prelievi dai conti di tesoreria statale diversi dalla Tesoreria Unica	0,00	0,00	0,00	0,00	0,00	0,00
5040700	Prelievi da depositi bancari	0,00	0,00	0,00	0,00	0,00	0,00
5040800	Entrate da derivati di ammortamento	0,00	0,00	0,00	0,00	0,00	0,00
<b>5000000</b>	<b>TOTALE TITOLO 5</b>	<b>0,00</b>	<b>0,00</b>	<b>0,00</b>	<b>0,00</b>	<b>0,00</b>	<b>0,00</b>
	<b>Accensione di prestiti</b>						
<b>6010000</b>	<b>Tipologia 100: Emissione di titoli obbligazionari</b>	<b>0,00</b>	<b>0,00</b>	<b>0,00</b>	<b>0,00</b>	<b>0,00</b>	<b>0,00</b>
6010100	Emissioni titoli obbligazionari a breve termine	0,00	0,00	0,00	0,00	0,00	0,00
6010200	Emissioni titoli obbligazionari a medio-lungo termine	0,00	0,00	0,00	0,00	0,00	0,00
<b>6020000</b>	<b>Tipologia 200: Accensione Prestiti a breve termine</b>	<b>0,00</b>	<b>0,00</b>	<b>0,00</b>	<b>0,00</b>	<b>0,00</b>	<b>0,00</b>
6020100	Finanziamenti a breve termine	0,00	0,00	0,00	0,00	0,00	0,00
6020200	Anticipazioni	0,00	0,00	0,00	0,00	0,00	0,00
<b>6030000</b>	<b>Tipologia 300: Accensione Mutui e altri finanziamenti a medio lungo termine</b>	<b>0,00</b>	<b>0,00</b>	<b>0,00</b>	<b>0,00</b>	<b>0,00</b>	<b>0,00</b>
6030100	Finanziamenti a medio lungo termine	0,00	0,00	0,00	0,00	0,00	0,00
6030200	Accensione prestiti da attualizzazione Contributi Pluriennali	0,00	0,00	0,00	0,00	0,00	0,00
6030300	Accensione prestiti a seguito di escussione di garanzie	0,00	0,00	0,00	0,00	0,00	0,00
<b>6040000</b>	<b>Tipologia 400: Altre forme di indebitamento</b>	<b>0,00</b>	<b>0,00</b>	<b>0,00</b>	<b>0,00</b>	<b>0,00</b>	<b>0,00</b>
6040200	Accensione Prestiti - Leasing finanziario	0,00	0,00	0,00	0,00	0,00	0,00
6040300	Accensione Prestiti - Operazioni di cartolarizzazione	0,00	0,00	0,00	0,00	0,00	0,00
6040400	Accensione Prestiti - Derivati	0,00	0,00	0,00	0,00	0,00	0,00
<b>6000000</b>	<b>TOTALE TITOLO 6</b>	<b>0,00</b>	<b>0,00</b>	<b>0,00</b>	<b>0,00</b>	<b>0,00</b>	<b>0,00</b>
	<b>Anticipazioni da istituto tesoriere/cassiere</b>						
<b>7010000</b>	<b>Tipologia 100: Anticipazioni da istituto tesoriere/cassiere</b>	<b>80.486.066,00</b>	<b>0,00</b>	<b>0,00</b>	<b>0,00</b>	<b>0,00</b>	<b>0,00</b>
7010100	Anticipazioni da istituto tesoriere/cassiere	80.486.066,00	0,00	0,00	0,00	0,00	0,00
<b>7000000</b>	<b>TOTALE TITOLO 7</b>	<b>80.486.066,00</b>	<b>0,00</b>	<b>0,00</b>	<b>0,00</b>	<b>0,00</b>	<b>0,00</b>
	<b>Entrate per conto terzi e partite di giro</b>						

## ENTRATE PER TITOLI, TIPOLOGIE E CATEGORIE

TITOLO TIPOLOGIA CATEGORIA	DENOMINAZIONE	Previsioni dell'anno cui si riferisce il bilancio		Previsioni dell'anno 2024		Previsioni dell'anno 2025	
		Totale	di cui entrate non ricorrenti	Totale	di cui entrate non ricorrenti	Totale	di cui entrate non ricorrenti
<b>9010000</b>	<b>Tipologia 100: Entrate per partite di giro</b>	<b>471.060.000,00</b>	<b>400.000.000,00</b>	<b>471.060.000,00</b>	<b>400.000.000,00</b>	<b>471.060.000,00</b>	<b>400.000.000,00</b>
9010100	Altre ritenute	43.700.000,00	0,00	43.700.000,00	0,00	43.700.000,00	0,00
9010200	Ritenute su redditi da lavoro dipendente	23.210.000,00	0,00	23.210.000,00	0,00	23.210.000,00	0,00
9010300	Ritenute su redditi da lavoro autonomo	2.600.000,00	0,00	2.600.000,00	0,00	2.600.000,00	0,00
9010400	Finanziamento della gestione sanitaria dalla gestione ordinaria della Regione	0,00	0,00	0,00	0,00	0,00	0,00
9019900	Altre entrate per partite di giro	401.550.000,00	400.000.000,00	401.550.000,00	400.000.000,00	401.550.000,00	400.000.000,00
<b>9020000</b>	<b>Tipologia 200: Entrate per conto terzi</b>	<b>4.655.000,00</b>	<b>0,00</b>	<b>4.655.000,00</b>	<b>0,00</b>	<b>4.655.000,00</b>	<b>0,00</b>
9020100	Rimborsi per acquisto di beni e servizi per conto terzi	300.000,00	0,00	300.000,00	0,00	300.000,00	0,00
9020200	Trasferimenti da Amministrazioni pubbliche per operazioni conto terzi	2.650.000,00	0,00	2.650.000,00	0,00	2.650.000,00	0,00
9020300	Trasferimenti da altri settori per operazioni conto terzi	150.000,00	0,00	150.000,00	0,00	150.000,00	0,00
9020400	Depositi di/presso terzi	605.000,00	0,00	605.000,00	0,00	605.000,00	0,00
9020500	Riscossione imposte e tributi per conto terzi	450.000,00	0,00	450.000,00	0,00	450.000,00	0,00
9029900	Altre entrate per conto terzi	500.000,00	0,00	500.000,00	0,00	500.000,00	0,00
<b>9000000</b>	<b>TOTALE TITOLO 9</b>	<b>475.715.000,00</b>	<b>400.000.000,00</b>	<b>475.715.000,00</b>	<b>400.000.000,00</b>	<b>475.715.000,00</b>	<b>400.000.000,00</b>
	<b>TOTALE TITOLI</b>	<b>949.429.898,31</b>	<b>478.259.016,08</b>	<b>910.261.156,93</b>	<b>477.275.434,34</b>	<b>913.348.641,80</b>	<b>489.887.892,06</b>



**SPESE PER TITOLI E MACROAGGREGATI  
PREVISIONI DI COMPETENZA 2023 - 2024 - 2025**

TITOLI E MACROAGGREGATI DI SPESA		Previsioni dell'anno cui si riferisce il bilancio		Previsioni dell'anno 2024		Previsioni dell'anno 2025	
		Totale	- di cui non ricorrenti	Totale	- di cui non ricorrenti	Totale	- di cui non ricorrenti
	<b>TITOLO 1 - Spese correnti</b>						
101	Redditi da lavoro dipendente	78.757.028,31	74.500,00	77.358.422,00	0,00	77.358.422,00	0,00
102	Imposte e tasse a carico dell'ente	5.378.395,11	4.000,00	5.275.876,80	4.000,00	5.275.876,80	4.000,00
103	Acquisto di beni e servizi	163.659.908,91	7.320.499,98	161.597.318,43	6.645.163,65	159.390.078,27	6.645.163,65
104	Trasferimenti correnti	27.198.001,34	14.203.309,03	26.668.925,00	13.921.013,00	26.318.925,00	13.921.013,00
105	Trasferimenti di tributi (solo per Regioni)	0,00	0,00	0,00	0,00	0,00	0,00
106	Fondi perequativi (solo per Regioni)	0,00	0,00	0,00	0,00	0,00	0,00
107	Interessi passivi	2.895.733,27	0,00	2.773.591,53	0,00	2.642.468,73	0,00
108	Altre spese per redditi da capitale	0,00	0,00	0,00	0,00	0,00	0,00
109	Rimborsi e poste correttive delle entrate	658.300,00	0,00	661.000,00	0,00	661.000,00	0,00
110	Altre spese correnti	24.251.388,15	90.000,00	22.905.700,89	90.000,00	22.879.367,89	90.000,00
<b>100</b>	<b>TOTALE TITOLO 1</b>	<b>302.798.755,09</b>	<b>21.692.309,01</b>	<b>297.240.834,65</b>	<b>20.660.176,65</b>	<b>294.526.138,69</b>	<b>20.660.176,65</b>
	<b>TITOLO 2 - Spese in conto capitale</b>						
201	Tributi in conto capitale a carico dell'ente	0,00	0,00	0,00	0,00	0,00	0,00
202	Investimenti fissi lordi e acquisto di terreni	47.119.047,97	33.560.940,95	31.633.086,78	19.873.628,78	26.942.907,52	22.442.907,52
203	Contributi agli investimenti	50.808.029,24	19.517.806,58	109.329.569,16	29.674.401,00	110.940.804,97	3.807.968,00
204	Altri trasferimenti in conto capitale	0,00	0,00	0,00	0,00	0,00	0,00
205	Altre spese in conto capitale	8.057.500,00	7.932.500,00	1.015.000,00	1.015.000,00	200.000,00	200.000,00
<b>200</b>	<b>TOTALE TITOLO 2</b>	<b>105.984.577,21</b>	<b>61.011.247,53</b>	<b>141.977.655,94</b>	<b>50.563.029,78</b>	<b>138.083.712,49</b>	<b>26.450.875,52</b>
	<b>TITOLO 3 - Spese per incremento di attivita' finanziarie</b>						
301	Acquisizioni di attivita' finanziarie	0,00	0,00	0,00	0,00	0,00	0,00
302	Concessione crediti di breve termine	0,00	0,00	0,00	0,00	0,00	0,00
303	Concessione crediti di medio-lungo termine	0,00	0,00	0,00	0,00	0,00	0,00
304	Altre spese per incremento di attivita' finanziarie	0,00	0,00	0,00	0,00	0,00	0,00
<b>300</b>	<b>TOTALE TITOLO 3</b>	<b>0,00</b>	<b>0,00</b>	<b>0,00</b>	<b>0,00</b>	<b>0,00</b>	<b>0,00</b>
	<b>TITOLO 4 - Rimborso di prestiti</b>						
401	Rimborso di titoli obbligazionari	0,00	0,00	0,00	0,00	0,00	0,00
402	Rimborso prestiti a breve termine	288.999,83	0,00	299.264,40	0,00	303.650,77	0,00
403	Rimborso mutui e altri finanziamenti a medio lungo termine	4.248.980,97	0,00	4.170.790,20	0,00	5.535.139,85	0,00
404	Rimborso di altre forme di indebitamento	0,00	0,00	0,00	0,00	0,00	0,00
405	Fondi per rimborso prestiti	0,00	0,00	0,00	0,00	0,00	0,00
<b>400</b>	<b>TOTALE TITOLO 4</b>	<b>4.537.980,80</b>	<b>0,00</b>	<b>4.470.054,60</b>	<b>0,00</b>	<b>5.838.790,62</b>	<b>0,00</b>
	<b>TITOLO 5 - Chiusura Anticipazioni da istituto tesoriere/cassiere</b>						
501	Chiusura Anticipazioni ricevute da istituto tesoriere/cassiere	80.486.066,00	0,00	0,00	0,00	0,00	0,00
<b>500</b>	<b>TOTALE TITOLO 5</b>	<b>80.486.066,00</b>	<b>0,00</b>	<b>0,00</b>	<b>0,00</b>	<b>0,00</b>	<b>0,00</b>
	<b>TITOLO 7 - Spese per conto terzi e partite di giro</b>						
701	Uscite per partite di giro	471.060.000,00	400.000.000,00	471.060.000,00	400.000.000,00	471.060.000,00	400.000.000,00
702	Uscite per conto terzi	4.655.000,00	0,00	4.655.000,00	0,00	4.655.000,00	0,00
<b>700</b>	<b>TOTALE TITOLO 7</b>	<b>475.715.000,00</b>	<b>400.000.000,00</b>	<b>475.715.000,00</b>	<b>400.000.000,00</b>	<b>475.715.000,00</b>	<b>400.000.000,00</b>
	<b>TOTALE</b>	<b>969.522.379,10</b>	<b>482.703.556,54</b>	<b>919.403.545,19</b>	<b>471.223.206,43</b>	<b>914.163.641,80</b>	<b>447.111.052,17</b>

## ALLEGATO AL BILANCIO DI PREVISIONE 2023/2025

(Comma 1, lettera a) dell'art. 172 del Decreto Legislativo 18 agosto 2000, n. 267 e s.m.i.)

Si attesta che, come stabilito al comma 1, lettera a) dell'art. 172 del Decreto Legislativo 18 agosto 2000, n. 267 e s.m.i.\*, gli indirizzi internet dove sono stati pubblicati il rendiconto della gestione, il bilancio consolidato ed il bilancio dei soggetti considerati nel gruppo "amministrazione pubblica" relativi al penultimo esercizio antecedente quello cui si riferisce il bilancio di previsione sono i seguenti:

- rendiconto Comune di Padova 2021

<https://www.padovanet.it/informazione/rendiconto-2021>

- bilancio consolidato del Comune di Padova

<https://www.padovanet.it/informazione/bilancio-consolidato>

- soggetti considerati nel gruppo amministrazione pubblica

<https://www.padovanet.it/sindaco-e-amministrazione/enti-controllati>

Il Responsabile del Servizio Finanziario  
Dott. Lo Bosco Pietro

Firmato digitalmente

### Estratto articolo 172

((1. Al bilancio di previsione sono allegati i documenti previsti dall'art. 11, comma 3 del decreto legislativo 23 giugno 2011, n. 118, e successive modificazioni, e i seguenti documenti:

a) l'elenco degli indirizzi internet di pubblicazione del rendiconto della gestione, del bilancio consolidato deliberati e relativi al penultimo esercizio antecedente quello cui si riferisce il bilancio di previsione, dei rendiconti e dei bilanci consolidati delle unioni di comuni e dei soggetti considerati nel gruppo "amministrazione pubblica" di cui al principio applicato del bilancio consolidato allegato al decreto legislativo 23 giugno 2011, n. 118, e successive modificazioni, relativi al penultimo esercizio antecedente quello cui il bilancio si riferisce ....")

**Piano degli indicatori di bilancio**  
**Bilancio di previsione esercizi 2023, 2024, 2025**  
**Indicatori sintetici**

TIPOLOGIA INDICATORE	DEFINIZIONE	VALORE INDICATORE (indicare tante colonne quanti sono gli esercizi considerati nel bilancio di previsione) (dati percentuali)			
		2023	2024	2025	
1	Rigidità strutturale di bilancio				
1.1	Incidenza spese rigide (disavanzo, personale e debito) su entrate correnti	[Disavanzo iscritto in spesa + Stanziamenti competenza (Macroaggregati 1.1 "Redditi di lavoro dipendente" + 1.7 "Interessi passivi" + Titolo 4 "Rimborso prestiti" + "IRAP" [pdc U.1.02.01.01] - FPV entrata concernente il Macroaggregato 1.1 + FPV spesa concernente il Macroaggregato 1.1)] / (Stanziamenti di competenza dei primi tre titoli delle Entrate)	30,28961	30,06666	30,58340
2	Entrate correnti				
2.1	Indicatore di realizzazione delle previsioni di competenza concernenti le entrate correnti	Media accertamenti primi tre titoli di entrata nei tre esercizi precedenti / Stanziamenti di competenza dei primi tre titoli delle "Entrate correnti" (4)	100,63083	101,22403	101,55715
2.2	Indicatore di realizzazione delle previsioni di cassa corrente	Media incassi primi tre titoli di entrata nei tre esercizi precedenti / Stanziamenti di cassa dei primi tre titoli delle "Entrate correnti" (4)	64,51709		
2.3	Indicatore di realizzazione delle previsioni di competenza concernenti le entrate proprie	Media accertamenti nei tre esercizi precedenti (pdc E.1.01.00.00.000 "Tributi" ---- E.1.01.04.00.000 "Compartecipazioni di tributi" + E.3.00.00.00.000 "Entrate extratributarie") / Stanziamenti di competenza dei primi tre titoli delle "Entrate correnti" (4)	71,50158	71,92307	72,15976
2.4	Indicatore di realizzazione delle previsioni di cassa concernenti le entrate proprie	Media incassi nei tre esercizi precedenti (pdc E.1.01.00.00.000 "Tributi" - "Compartecipazioni di tributi" E.1.01.04.00.000 + E.3.00.00.00.000 "Entrate extratributarie") / Stanziamenti di cassa dei primi tre titoli delle "Entrate correnti" (4)	45,51297		
3	Spese di personale				
3.1	Incidenza spesa personale sulla spesa corrente (Indicatore di equilibrio economico-finanziario)	Stanziamenti di competenza (Macroaggregato 1.1 + IRAP [pdc U.1.02.01.01] - FPV entrata concernente il Macroaggregato 1.1 + FPV spesa concernente il Macroaggregato 1.1) / Stanziamenti competenza (Spesa corrente - FCDE corrente - FPV di entrata concernente il Macroaggregato 1.1 + FPV spesa concernente il Macroaggregato 1.1)	29,10219	29,26892	29,55490
3.2	Incidenza del salario accessorio ed incentivante rispetto al totale della spesa di personale	Stanziamenti di competenza (pdc 1.01.01.004 + 1.01.01.008 "indennità e altri compensi al personale a tempo indeterminato e determinato" + pdc 1.01.01.003 + 1.01.01.007 "straordinario al personale a tempo indeterminato e determinato" + FPV in uscita concernente il Macroaggregato 1.1 - FPV di entrata concernente il Macroaggregato 1.1) / Stanziamenti di competenza (Macroaggregato 1.1 + pdc 1.02.01.01 "IRAP" - FPV di entrata concernente il Macroaggregato 1.1 + FPV spesa concernente il Macroaggregato 1.1)	22,56265	22,83829	22,83829
3.3	Incidenza della spesa di personale con forme di contratto flessibile	Stanziamenti di competenza (pdc U.1.03.02.010 "Consulenze" + pdc U.1.03.02.12 "lavoro flessibile/LSU/Lavoro interinale") / Stanziamenti di competenza (Macroaggregato 1.1 "Redditi di lavoro dipendente" + pdc U.1.02.01.01 "IRAP" + FPV in uscita concernente il Macroaggregato 1.1 - FPV in entrata concernente il Macroaggregato 1.1)	1,48232	1,41045	1,41045
3.4	Spesa di personale procapite (Indicatore di equilibrio dimensionale in valore assoluto)	Stanziamenti di competenza (Macroaggregato 1.1 + IRAP [pdc 1.02.01.01] - FPV entrata concernente il Macroaggregato 1.1 + FPV spesa concernente il Macroaggregato 1.1) / popolazione residente (Popolazione al 1° gennaio dell'esercizio di riferimento o, se non disponibile, al 1° gennaio dell'ultimo anno disponibile)	398,26551	393,45874	393,45874

**Piano degli indicatori di bilancio**  
**Bilancio di previsione esercizi 2023, 2024, 2025**  
**Indicatori sintetici**

TIPOLOGIA INDICATORE	DEFINIZIONE	VALORE INDICATORE (indicare tante colonne quanti sono gli esercizi considerati nel bilancio di previsione) (dati percentuali)			
		2023	2024	2025	
4	Esternalizzazione dei servizi				
4.1	Indicatore di esternalizzazione dei servizi	Stanziam. di competenza (pdc U.1.03.02.15.000 "Contratti di servizio pubblico" + pdc U.1.04.03.01.000 "Trasferimenti correnti a imprese controllate" + pdc U.1.04.03.02.000 "Trasferimenti correnti a altre imprese partecipate") al netto del relativoFPV di spesa / totale stanziamenti di competenza spese Titolo I al netto del FPV	33,84861	33,91662	33,66902
5	Interessi passivi				
5.1	Incidenza degli interessi passivi sulle entrate correnti (che ne costituiscono la fonte di copertura)	Stanziam. di competenza Macroaggregato 1.7 "Interessi passivi" / Stanziamenti di competenza primi tre titoli ("Entrate correnti")	0,96862	0,93323	0,89204
5.2	Incidenza degli interessi sulle anticipazioni sul totale degli interessi passivi	Stanziam. di competenza voce del piano dei conti finanziario U.1.07.06.04.000 "Interessi passivi su anticipazioni di tesoreria" / Stanziamenti di competenza Macroaggregato 1.7 "Interessi passivi"	0,00000	0,00000	0,00000
5.3	Incidenza degli interessi di mora sul totale degli interessi passivi	Stanziam. di competenza voce del piano dei conti finanziario U.1.07.06.02.000 "Interessi di mora" / Stanziamenti di competenza Macroaggregato 1.7 "Interessi passivi"	4,48936	4,68706	4,91964
6	Investimenti				
6.1	Incidenza investimenti su spesa corrente e in conto capitale	Totale stanziamento di competenza Macroaggregati 2.2 + 2.3 al netto dei relativi FPV / Totale stanziamento di competenza titolo 1 e 2 della spesa al netto del FPV	24,50376	32,15363	31,87253
6.2	Investimenti diretti procapite (Indicatore di equilibrio dimensionale in valore assoluto)	Stanziam. di competenza per Macroaggregato 2.2 "Investimenti fissi lordi e acquisto di terreni" al netto del relativo FPV / popolazione residente (al 1° gennaio dell'esercizio di riferimento o, se non disponibile, al 1° gennaio dell'ultimo anno disponibile)	225,77190	151,57060	129,09751
6.3	Contributi agli investimenti procapite (Indicatore di equilibrio dimensionale in valore assoluto)	Stanziam. di competenza Macroaggregato 2.3 Contributi agli investimenti al netto del relativo FPV / popolazione residente (al 1° gennaio dell'esercizio di riferimento o, se non disponibile, al 1° gennaio dell'ultimo anno disponibile)	243,44774	523,85492	531,57519
6.4	Investimenti complessivi procapite (Indicatore di equilibrio dimensionale in valore assoluto)	Totale stanziamenti di competenza per Macroaggregati 2.2 "Investimenti fissi lordi e acquisto di terreni" e 2.3 "Contributi agli investimenti" al netto dei relativi FPV / popolazione residente (al 1° gennaio dell'esercizio di riferimento o, se non disponibile, al 1° gennaio dell'ultimo anno disponibile)	469,21964	675,42552	660,67269
6.5	Quota investimenti complessivi finanziati dal risparmio corrente	Margine corrente di competenza / Stanziamenti di competenza (Macroaggregato 2.2 "Investimenti fissi lordi e acquisto di terreni" + Macroaggregato 2.3 "Contributi agli investimenti") (10)			
6.6	Quota investimenti complessivi finanziati dal saldo positivo delle partite finanziarie	Saldo positivo di competenza delle partite finanziarie / Stanziamenti di competenza (Macroaggregato 2.2 "Investimenti fissi lordi e acquisto di terreni" + Macroaggregato 2.3 "Contributi agli investimenti") (10)			
6.7	Quota investimenti complessivi finanziati da debito	Stanziam. di competenza (Titolo 6"Accensione di prestiti" - Categoria 6.02.02 "Anticipazioni" - Categoria 6.03.03 "Accensione prestiti a seguito di escussione di garanzie" - Accensioni di prestiti da rinegozziazioni) / Stanziamenti di competenza (Macroaggregato 2.2 "Investimenti fissi lordi e acquisto di terreni" + Macroaggregato 2.3 "Contributi agli investimenti") (10)			

**Piano degli indicatori di bilancio**  
**Bilancio di previsione esercizi 2023, 2024, 2025**  
**Indicatori sintetici**

TIPOLOGIA INDICATORE		DEFINIZIONE	VALORE INDICATORE (indicare tante colonne quanti sono gli esercizi considerati nel bilancio di previsione) (dati percentuali)		
			2023	2024	2025
7	Debiti non finanziari				
7.1	Indicatore di smaltimento debiti commerciali	Stanziamiento di cassa (Macroaggregati 1.3 "Acquisto di beni e servizi" + 2.2 "Investimenti fissi lordi e acquisto di terreni") / stanziamenti di competenza e residui al netto dei relativi FPV (Macroaggregati 1.3 "Acquisto di beni e servizi" + 2.2 "Investimenti fissi lordi e acquisto di terreni")	99,45856		
7.2	Indicatore di smaltimento debiti verso altre amministrazioni pubbliche	Stanziamiento di cassa [Trasferimenti correnti a Amministrazioni Pubbliche (U.1.04.01.00.000) + Trasferimenti di tributi (U.1.05.00.00.000) + Fondi perequativi (U.1.06.00.00.000) + Contributi agli investimenti a Amministrazioni pubbliche (U.2.03.01.00.000) + Altri trasferimenti in conto capitale (U.2.04.01.00.000 + U.2.04.11.00.000 + U.2.04.16.00.000 + U.2.04.21.00.000)] / stanziamenti di competenza e residui, al netto dei relativi FPV, dei [Trasferimenti correnti a Amministrazioni Pubbliche (U.1.04.01.00.000) + Trasferimenti di tributi (U.1.05.00.00.000) + Fondi perequativi (U.1.06.00.00.000) + Contributi agli investimenti a Amministrazioni pubbliche (U.2.03.01.00.000) + Altri trasferimenti in conto capitale (U.2.04.01.00.000 + U.2.04.11.00.000 + U.2.04.16.00.000 + U.2.04.21.00.000)]	100,00000		
8	Debiti finanziari				
8.1	Incidenza estinzioni debiti finanziari	(Totale competenza Titolo 4 della spesa) / Debito da finanziamento al 31/12 dell'esercizio precedente (2)			
8.2	Sostenibilità debiti finanziari	Stanziamiento di competenza [1.7 "Interessi passivi" - "Interessi di mora" (U.1.07.06.02.000) - "Interessi per anticipazioni prestiti" (U.1.07.06.04.000)]+ Titolo 4 della spesa - (Entrate categoria 4.02.06 "Contributi agli investimenti direttamente destinati al rimborso dei prestiti da amministrazioni pubbliche + Trasferimenti in conto capitale per assunzione di debiti dell'amministrazione da parte di amministrazioni pubbliche (E.4.03.01.00.000) + Trasferimenti in conto capitale da parte di ammi / Stanziamenti competenza titoli 1, 2 e 3 delle entrate	2,44308	2,39352	2,81919
8.3	Indebitamento procapite (in valore assoluto)	Debito di finanziamento al 31/12 (2) / popolazione residente (al 1° gennaio dell'esercizio di riferimento o, se non disponibile, al 1° gennaio dell'ultimo anno disponibile)	423,66565	0,00000	0,00000
9	Composizione avanzo di amministrazione presunto dell'esercizio precedente (5);				
9.1	Incidenza quota libera di parte corrente nell'avanzo presunto	Quota libera di parte corrente dell'avanzo presunto / Avanzo di amministrazione presunto (6)	2,93866		
9.2	Incidenza quota libera in c/capitale nell'avanzo presunto	Quota libera in conto capitale dell'avanzo presunto / Avanzo di amministrazione presunto (7)	0,90526		
9.3	Incidenza quota accantonata nell'avanzo presunto	Quota accantonata dell'avanzo presunto / Avanzo di amministrazione presunto (8)	59,85928		
9.4	Incidenza quota vincolata nell'avanzo presunto	Quota vincolata dell'avanzo presunto / Avanzo di amministrazione presunto (9)	36,29681		
10	Disavanzo di amministrazione presunto dell'esercizio precedente				
10.1	Quota disavanzo che si prevede di ripianare nell'esercizio	Disavanzo iscritto in spesa del bilancio di previsione / Totale disavanzo di amministrazione di cui alla lettera E dell'allegato riguardante il risultato di			

**Piano degli indicatori di bilancio**  
**Bilancio di previsione esercizi 2023, 2024, 2025**  
**Indicatori sintetici**

TIPOLOGIA INDICATORE		DEFINIZIONE	VALORE INDICATORE (indicare tante colonne quanti sono gli esercizi considerati nel bilancio di previsione) (dati percentuali)		
			2023	2024	2025
		amministrazione presunto (3)			
10.2	Sostenibilità patrimoniale del disavanzo presunto	Totale disavanzo di amministrazione di cui alla lettera E dell'allegato riguardante il risultato di amministrazione presunto (3) / Patrimonio netto (1)			
10.3	Sostenibilità disavanzo a carico dell'esercizio	Disavanzo iscritto in spesa del bilancio di previsione / Competenza dei titoli 1, 2 e 3 delle entrate			
10.4	Quota disavanzo presunto derivante da debito autorizzato e non contratto	Disavanzo derivante da debito autorizzato e non contratto / Disavanzo di amministrazione di cui alla lettera E dell'allegato al bilancio di previsione riguardante il risultato di amministrazione presunto			
11	Fondo pluriennale vincolato				
11.1	Utilizzo del FPV	(Fondo pluriennale vincolato corrente e capitale iscritto in entrata del bilancio - Quota del fondo pluriennale vincolato non destinata ad essere utilizzata nel corso dell'esercizio e rinviata agli esercizi successivi) / Fondo pluriennale vincolato corrente e capitale iscritto in entrata nel bilancio (Per il FPV riferirsi ai valori riportati nell'allegato del bilancio di previsione concernente il FPV, totale delle colonne a) e c)	91,56356		
12	Partite di giro e conto terzi				
12.1	Incidenza partite di giro e conto terzi in entrata	Totale stanziamenti di competenza per Entrate per conto terzi e partite di giro / Totale stanziamenti primi tre titoli delle entrate (al netto delle operazioni riguardanti la gestione della cassa vincolata)	25,32649		
12.2	Incidenza partite di giro e conto terzi in uscita	Totale stanziamenti di competenza per Uscite per conto terzi e partite di giro / Totale stanziamenti di competenza del titolo I della spesa (al netto delle operazioni riguardanti la gestione della cassa vincolata)	25,00506		25,70740

(1) Il Patrimonio netto è pari alla Lettera A) dell'ultimo stato patrimoniale passivo disponibile. In caso di Patrimonio netto negativo, l'indicatore non si calcola e si segnala che l'ente ha il patrimonio netto negativo. L'indicatore è elaborato a partire dal 2018, salvo per gli enti che hanno partecipato alla sperimentazione che lo elaborano a decorrere dal 2016. Gli enti locali delle Autonomie speciali che adottano il DLgs 118/2011 dal 2016 e gli enti locali con popolazione inferiore a 5.000 abitanti elaborano l'indicatore a decorrere dal 2019.

(2) Il debito di finanziamento è pari alla Lettera D1 dell'ultimo stato patrimoniale passivo disponibile. L'indicatore è elaborato a partire dal 2018, salvo che per gli enti che hanno partecipato alla sperimentazione che lo elaborano a decorrere dal 2016. Gli enti locali delle Autonomie speciali che adottano il DLgs 118/2011 dal 2016 e gli enti locali con popolazione inferiore a 5.000 abitanti elaborano l'indicatore a decorrere dal 2019.

(3) Indicatore da elaborare solo se la voce E dell'allegato a) al bilancio di previsione è negativo. Il disavanzo di amministrazione è pari all'importo della voce E. Ai fini dell'elaborazione dell'indicatore, non si considera il disavanzo tecnico di cui all'articolo 3, comma 13, del DLgs 118/2011.

(4) La media dei tre esercizi precedenti è riferita agli ultimi tre consuntivi approvati o in caso di mancata approvazione degli ultimi consuntivi, ai dati di preconsuntivo. In caso di esercizio provvisorio è possibile fare riferimento ai dati di preconsuntivo dell'esercizio precedente.

Per gli enti che non sono rientrati nel periodo di sperimentazione, nel 2016 sostituire la media con gli accertamenti del 2015 (dati stimati o, se disponibili, di preconsuntivo). Nel 2017 sostituire la media triennale con quella biennale (per il 2016 fare riferimento a dati stimati o, se disponibili, di preconsuntivo). Gli enti locali delle Autonomie speciali che adottano il DLgs 118/2011 a decorrere dal 2016, elaborano l'indicatore a decorrere dal 2017.

(5) Da compilare solo se la voce E, dell'allegato al bilancio concernente il risultato di amministrazione presunto è positivo o pari a 0.

(6) La quota libera di parte corrente del risultato di amministrazione presunto è pari alla voce E riportata nell'allegato a) al bilancio di previsione. Il risultato di amministrazione presunto è pari alla lettera A riportata nell'allegato a) al bilancio di previsione.

(7) La quota libera in c/capitale del risultato di amministrazione presunto è pari alla voce D riportata nell'allegato a) al bilancio di previsione. Il risultato di amministrazione presunto è pari alla lettera A riportata nel predetto allegato a).

(8) La quota accantonata del risultato di amministrazione presunto è pari alla voce B riportata nell'allegato a) al bilancio di previsione. Il risultato di amministrazione presunto è pari alla lettera A riportata nel predetto allegato a).

(9) La quota vincolata del risultato di amministrazione presunto è pari alla voce C riportata nell'allegato a) al bilancio di previsione. Il risultato di amministrazione presunto è pari alla lettera A riportata nel predetto allegato a).

(10) Indicare al numeratore solo la quota del finanziamento destinata alla copertura di investimenti, e al denominatore escludere gli investimenti che, nell'esercizio, sono finanziati dal FPV.

**Piano degli indicatori di bilancio**  
**Bilancio di previsione esercizi 2023, 2024, 2025**  
**Indicatori analitici concernenti la composizione delle entrate e la capacità di riscossione**

TITOLO TIPOLOGIA	DENOMINAZIONE	Composizione delle entrate (dati percentuali)				Percentuale riscossione entrate	
		Esercizio 2023 : Previsione competenza / totale previsioni competenza	Esercizio 2024 : Previsione competenza / totale previsioni competenza	Esercizio 2025 : Previsione competenza / totale previsioni competenza	Media accertamenti nei tre eserc. preced./Media Tot. accertamenti nei tre esercizi precedenti (*)	Previsioni cassa esercizio 2023/ (previsioni competenza + residui) esercizio 2023	Media riscossioni nei tre esercizi precedenti / Media accertamenti nei tre esercizi precedenti (*)
<b>TITOLO : 1</b>	<b>Entrate correnti di natura tributaria, contributiva e perequativa</b>						
10101	Tipologia 101: Imposte tasse e proventi assimilati	16,67988	17,39762	17,33881	39,32950	95,78754	97,01201
10104	Tipologia 104: Compartecipazioni di tributi	0,00000	0,00000	0,00000	0,00000		
10301	Tipologia 301: Fondi perequativi da Amministrazioni Centrali	1,65905	1,73008	1,71927	6,83870	100,00000	99,60802
10302	Tipologia 302: Fondi perequativi dalla Regione o Provincia autonoma	0,00000	0,00000	0,00000	0,00000		
<b>1</b>	<b>TOTALE Entrate correnti di natura tributaria, contributiva e perequativa</b>	<b>18,33893</b>	<b>19,12770</b>	<b>19,05808</b>	<b>46,16821</b>	<b>96,06786</b>	<b>97,39654</b>
<b>TITOLO : 2</b>	<b>Trasferimenti correnti</b>						
20101	Tipologia 101: Trasferimenti correnti da Amministrazioni pubbliche	4,58747	4,73135	4,65913	13,72956	100,00000	100,00000
20102	Tipologia 102: Trasferimenti correnti da Famiglie	0,00263	0,00275	0,00274	0,00154	100,00000	100,00000
20103	Tipologia 103: Trasferimenti correnti da Imprese	0,26700	0,27849	0,27755	0,55654	100,00000	85,03014
20104	Tipologia 104: Trasferimenti correnti da Istituzioni Sociali Private	0,29166	0,30170	0,30068	0,45391	100,00000	75,40571
20105	Tipologia 105: Trasferimenti correnti dall'Unione Europea e dal Resto del Mondo	0,06305	0,05931	0,05911	0,45969	100,00000	78,80279
<b>2</b>	<b>TOTALE Trasferimenti correnti</b>	<b>5,21181</b>	<b>5,37360</b>	<b>5,29920</b>	<b>15,20124</b>	<b>100,00000</b>	<b>98,07654</b>
<b>TITOLO : 3</b>	<b>Entrate extratributarie</b>						
30100	Tipologia 100: Vendita di beni e servizi e proventi derivanti dalla gestione dei beni	3,51769	3,66905	3,61833	6,86635	95,60404	88,51351
30200	Tipologia 200: Proventi derivanti dall'attività di controllo e repressione delle irregolarità e degli illeciti	3,32935	3,34078	3,32949	5,30290	93,79193	97,02349
30300	Tipologia 300: Interessi attivi	0,00527	0,00550	0,00548	0,10606	100,00000	99,89618
30400	Tipologia 400: Altre entrate da redditi da capitale	0,53432	0,55731	0,55543	1,23346	100,00000	100,00000
30500	Tipologia 500: Rimborsi e altre entrate correnti	0,55056	0,57645	0,56727	1,26166	95,99613	90,91481
<b>3</b>	<b>TOTALE Entrate extratributarie</b>	<b>7,93719</b>	<b>8,14909</b>	<b>8,07600</b>	<b>14,77043</b>	<b>94,66267</b>	<b>92,81485</b>
<b>TITOLO : 4</b>	<b>Entrate in conto capitale</b>						
40100	Tipologia 100: Tributi in conto capitale	0,00000	0,00000	0,00000	0,00000		
40200	Tipologia 200: Contributi agli investimenti	8,19275	13,96642	13,00889	6,31669	100,00000	67,46668
40300	Tipologia 300: Altri trasferimenti in conto capitale	0,00316	0,00330	0,00328	0,08344	100,00000	92,89319
40400	Tipologia 400: Entrate da alienazione di beni materiali e immateriali	0,67447	0,37427	1,72810	1,53937	100,00000	76,85746
40500	Tipologia 500: Altre entrate in conto capitale	1,05906	0,74425	0,74173	1,93680	100,00000	100,00000
<b>4</b>	<b>TOTALE Entrate in conto capitale</b>	<b>9,92944</b>	<b>15,08823</b>	<b>15,48201</b>	<b>9,87629</b>	<b>100,00000</b>	<b>75,52516</b>
<b>TITOLO : 5</b>	<b>Entrate da riduzione di attività finanziarie</b>						
50100	Tipologia 100: Alienazione di attività finanziarie	0,00000	0,00000	0,00000	0,00000		
50200	Tipologia 200: Riscossione di crediti di breve termine	0,00000	0,00000	0,00000	0,00000		
50300	Tipologia 300: Riscossione crediti di medio-lungo termine	0,00000	0,00000	0,00000	0,68182		45,03916
50400	Tipologia 400: Altre entrate per riduzione di attività finanziarie	0,00000	0,00000	0,00000	0,24838	100,00000	0,00000

**Piano degli indicatori di bilancio  
Bilancio di previsione esercizi 2023, 2024, 2025  
Indicatori analitici concernenti la composizione delle entrate e la capacità di riscossione**

TITOLO TIPOLOGIA	DENOMINAZIONE	Composizione delle entrate (dati percentuali)				Percentuale riscossione entrate	
		Esercizio 2023 : Previsione competenza / totale previsioni competenza	Esercizio 2024 : Previsione competenza / totale previsioni competenza	Esercizio 2025 : Previsione competenza / totale previsioni competenza	Media accertamenti nei tre eserc. preced./Media Tot. accertamenti nei tre esercizi precedenti (*)	Previsioni cassa esercizio 2023/ (previsioni competenza + residui) esercizio 2023	Media riscossioni nei tre esercizi precedenti / Media accertamenti nei tre esercizi precedenti (*)
<b>5</b>	<b>TOTALE Entrate da riduzione di attivita' finanziarie</b>	<b>0,00000</b>	<b>0,00000</b>	<b>0,00000</b>	<b>0,93020</b>	<b>100,00000</b>	<b>33,01278</b>
<b>TITOLO : 6</b>	<b>Accensione di prestiti</b>						
60100	Tipologia 100: Emissione di titoli obbligazionari	0,00000	0,00000	0,00000	0,00000		
60200	Tipologia 200: Accensione Prestiti a breve termine	0,00000	0,00000	0,00000	0,00000		
60300	Tipologia 300: Accensione Mutui e altri finanziamenti a medio lungo termine	0,00000	0,00000	0,00000	1,29296		100,00000
60400	Tipologia 400: Altre forme di indebitamento	0,00000	0,00000	0,00000	0,00000		
<b>6</b>	<b>TOTALE Accensione di prestiti</b>	<b>0,00000</b>	<b>0,00000</b>	<b>0,00000</b>	<b>1,29296</b>	<b>0,00000</b>	<b>100,00000</b>
<b>TITOLO : 7</b>	<b>Anticipazioni da istituto tesoriere/cassiere</b>						
70100	Tipologia 100: Anticipazioni da istituto tesoriere/cassiere	8,47730	0,00000	0,00000	0,00000	100,00000	
<b>7</b>	<b>TOTALE Anticipazioni da istituto tesoriere/cassiere</b>	<b>8,47730</b>	<b>0,00000</b>	<b>0,00000</b>	<b>0,00000</b>	<b>100,00000</b>	<b>0,00000</b>
<b>TITOLO : 9</b>	<b>Entrate per conto terzi e partite di giro</b>						
90100	Tipologia 100: Entrate per partite di giro	49,61504	51,74998	51,57505	11,03994	100,00000	100,00000
90200	Tipologia 200: Entrate per conto terzi	0,49029	0,51139	0,50966	0,72073	100,00000	98,42964
<b>9</b>	<b>TOTALE Entrate per conto terzi e partite di giro</b>	<b>50,10533</b>	<b>52,26138</b>	<b>52,08471</b>	<b>11,76067</b>	<b>100,00000</b>	<b>99,90376</b>
	<b>TOTALE ENTRATE</b>	<b>100,00000</b>	<b>100,00000</b>	<b>100,00000</b>	<b>100,00000</b>	<b>98,54122</b>	<b>94,39272</b>

(\*) La media dei tre esercizi precedenti è riferita agli ultimi tre consuntivi disponibili. In caso di esercizio provvisorio è possibile fare riferimento ai dati di preconsuntivo dell'esercizio precedente. Nel 2016 sostituire la media degli accertamenti con gli accertamenti del 2015 stimati e la media degli incassi con gli incassi 2015 stimati (se disponibili, dati preconsuntivo). Nel 2017 sostituire la media triennale con quella biennale (per i dati 2016 fare riferimento a stime, o se disponibili, a dati di preconsuntivo). Gli enti locali delle Autonomie speciali che adottano il DLgs 118/2011 a decorrere dal 2016 non elaborano l'indicatore nell'esercizio 2016.



**Piano degli indicatori di bilancio**  
**Indicatori analitici concernenti la composizione delle spese per missioni e programmi e la capacità dell'amministrazione di pagare i debiti negli esercizi di riferimento**  
**Bilancio di previsione esercizi 2023, 2024, 2025**

MISSIONI E PROGRAMMI	Bilancio di previsione esercizi 2023, 2024, 2025							MEDIA TRE RENDICONTI PRECEDENTI (O DI PRECONSUNTIVO DISPONIBILE) (*) (dati perc.)				
	ESERCIZIO 2023			ESERCIZIO 2024		ESERCIZIO 2025		Incidenza Missione programma: Media (Impegni + FPV) /Media (Totale impegni + Totale FPV)	di cui incidenza FPV: Media FPV / Media Totale FPV	Capacità di pagamento: Media (Pagam. c/comp+Pagam. c/residui) / Media (Impegni + residui definitivi)		
	Incidenza Missione/Programma: Previsioni stanziamento/ totale previsioni missioni	di cui incidenza FPV: Previsioni stanziamento FPV/ Previsione FPV totale	Capacità di pagamento: Previsioni cassa/ (previsioni competenza - FPV + residui)	Incidenza Missione/Programma: Previsioni stanziamento/ totale previsioni missioni	di cui incidenza FPV: Previsioni stanziamento FPV/ Previsione FPV totale	Incidenza Missione/Programma: Previsioni stanziamento/ totale previsioni missioni	di cui incidenza FPV: Previsioni stanziamento FPV/ Previsione FPV totale					
01-Servizi istituzionali, generali e di gestione												
	01	Organi istituzionali	1,10207	0,00000	100,00000	1,15605	0,00000	1,15778		2,41835	1,22570	66,00472
	02	Segreteria generale	0,39285	0,00000	100,00000	0,43276	0,00000	0,39320		0,76718	0,53403	79,31047
	03	Gestione economica, finanziaria, programmazione, provveditorato	0,77374	0,00000	99,80019	0,82570	0,00000	0,83332		3,58224	0,43154	89,89420
	04	Gestione delle entrate tributarie e servizi fiscali	0,29836	0,00000	100,00000	0,31457	0,00000	0,31637		0,97765	0,20422	61,75366
	05	Gestione dei beni demaniali e patrimoniali	1,18745	0,00000	100,00000	0,70646	0,00000	0,65357		2,73966	1,69563	69,96621
	06	Ufficio tecnico	1,36803	5,46903	99,20591	1,36994	30,67485	1,60664		5,43591	9,21154	82,02542
	07	Elezioni e consultazioni popolari - Anagrafe e stato civile	0,54131	0,00000	100,00000	0,50556	0,00000	0,50846		0,98100	0,30523	93,98767
	08	Statistica e sistemi informativi	0,52554	0,00000	100,00000	0,48157	0,00000	0,47143		1,55443	2,06516	74,15778
	09	Assistenza tecnico-amministrativa agli enti locali	0,00000	0,00000		0,00000	0,00000	0,00000		0,00000	0,00000	
	10	Risorse umane	0,41256	0,00000	100,00000	0,43508	0,00000	0,43757		0,86138	0,26570	84,30011
	11	Altri servizi generali	0,11783	0,00000	100,00000	0,12426	0,00000	0,12497		0,33648	0,31715	74,58149
		<b>Totale Missione01 - Servizi istituzionali, generali e di gestione</b>	<b>6,71975</b>	<b>5,46903</b>	<b>99,78928</b>	<b>6,35195</b>	<b>30,67485</b>	<b>6,50331</b>	<b>0,00000</b>	<b>19,65428</b>	<b>16,25590</b>	<b>77,73802</b>
02-Giustizia												
	01	Uffici giudiziari	0,01149	0,00000	100,00000	0,01211	0,00000	0,01218		0,02434	0,00826	87,80688
	02	Casa circondariale e altri servizi	0,00000	0,00000		0,00000	0,00000	0,00000		0,00000	0,00000	
		<b>Totale Missione02 - Giustizia</b>	<b>0,01149</b>	<b>0,00000</b>	<b>100,00000</b>	<b>0,01211</b>	<b>0,00000</b>	<b>0,01218</b>	<b>0,00000</b>	<b>0,02434</b>	<b>0,00826</b>	<b>87,80688</b>
03-Ordine pubblico e sicurezza												
	01	Polizia locale e amministrativa	2,20343	0,00000	100,00000	2,29653	0,00000	2,30969		4,40562	2,51154	90,17028
	02	Sistema integrato di sicurezza urbana	0,47270	0,00000	100,00000	0,50608	0,00000	0,50898		1,08363	0,00104	83,87522
		<b>Totale Missione03 - Ordine pubblico e sicurezza</b>	<b>2,67613</b>	<b>0,00000</b>	<b>100,00000</b>	<b>2,80261</b>	<b>0,00000</b>	<b>2,81867</b>	<b>0,00000</b>	<b>5,48925</b>	<b>2,51258</b>	<b>88,72612</b>
04-Istruzione e diritto allo studio												
	01	Istruzione	0,83816	1,36726	100,00000	0,85624	0,00000	0,84747		1,67982	0,65487	83,13793

**Piano degli indicatori di bilancio**  
**Indicatori analitici concernenti la composizione delle spese per missioni e programmi e la capacità dell'amministrazione di pagare i debiti negli esercizi di riferimento**  
**Bilancio di previsione esercizi 2023, 2024, 2025**

MISSIONI E PROGRAMMI			Bilancio di previsione esercizi 2023, 2024, 2025						MEDIA TRE RENDICONTI PRECEDENTI (O DI PRECONSUNTIVO DISPONIBILE) (*) (dati perc.)			
			ESERCIZIO 2023			ESERCIZIO 2024			ESERCIZIO 2025			
			Incidenza Missione/Programma: Previsioni stanziamento/ totale previsioni missioni	di cui incidenza FPV: Previsioni stanziamento FPV/ Previsione FPV totale	Capacità di pagamento: Previsioni cassa/ (previsioni competenza - FPV + residui)	Incidenza Missione/Programma: Previsioni stanziamento/ totale previsioni missioni	di cui incidenza FPV: Previsioni stanziamento FPV/ Previsione FPV totale	Incidenza Missione/Programma: Previsioni stanziamento/ totale previsioni missioni	di cui incidenza FPV: Previsioni stanziamento FPV/ Previsione FPV totale	Incidenza Missione programma: Media (Impegni + FPV) /Media (Totale impegni + Totale FPV)	di cui incidenza FPV: Media FPV / Media Totale FPV	Capacità di pagamento: Media (Pagam. c/comp+Pagam. c/residui) / Media (Impegni + residui definitivi)
		prescolastica										
	02	Altri ordini di istruzione	0,83833	3,60956	100,00000	0,77432	0,00000	0,73938	2,75022	5,89045	83,74585	
	04	Istruzione universitaria	0,00000	0,00000		0,00000	0,00000	0,00000	0,00000	0,00000	100,00000	
	05	Istruzione tecnica superiore	0,00000	0,00000		0,00000	0,00000	0,00000	0,00000	0,00000		
	06	Servizi ausiliari all'istruzione	0,80775	0,00000	100,00000	0,84587	0,00000	0,85072	1,56204	0,12350	74,77867	
	07	Diritto allo studio	0,31090	0,00000	100,00000	0,32722	0,00000	0,32910	0,68479	0,22300	84,37220	
		<b>Totale Missione04 - Istruzione e diritto allo studio</b>	<b>2,79514</b>	<b>4,97682</b>	<b>100,00000</b>	<b>2,80365</b>	<b>0,00000</b>	<b>2,76666</b>	<b>0,00000</b>	<b>6,89182</b>	<b>80,78165</b>	
05-Tutela e valorizzazione dei beni e attività culturali												
	01	Valorizzazione dei beni di interesse storico	1,04402	15,86019	100,00000	0,69467	0,00000	0,63772	4,39114	14,13369	83,26637	
	02	Attività culturali e interventi diversi nel settore culturale	1,32446	0,00000	89,26857	1,31881	0,00000	1,29169	2,37535	0,67695	80,58870	
		<b>Totale Missione05 - Tutela e valorizzazione dei beni e attività culturali</b>	<b>2,36848</b>	<b>15,86019</b>	<b>95,26280</b>	<b>2,01347</b>	<b>0,00000</b>	<b>1,92941</b>	<b>6,76649</b>	<b>14,81065</b>	<b>81,50641</b>	
06-Politiche giovanili, sport e tempo libero												
	01	Sport e tempo libero	0,83732	2,18761	100,00000	1,06633	18,40491	1,06555	4,68352	11,26301	76,19002	
	02	Giovani	0,17243	0,00000	100,00000	0,16988	0,00000	0,17085	0,24355	0,06084	77,55102	
		<b>Totale Missione06 - Politiche giovanili, sport e tempo libero</b>	<b>1,00975</b>	<b>2,18761</b>	<b>100,00000</b>	<b>1,23621</b>	<b>18,40491</b>	<b>1,23641</b>	<b>4,92706</b>	<b>11,32385</b>	<b>76,32333</b>	
07-Turismo												
	01	Sviluppo e valorizzazione del turismo	0,07283	0,00000	100,00000	0,07640	0,00000	0,07684	0,21450	0,13617	72,78625	
		<b>Totale Missione07 - Turismo</b>	<b>0,07283</b>	<b>0,00000</b>	<b>100,00000</b>	<b>0,07640</b>	<b>0,00000</b>	<b>0,07684</b>	<b>0,21450</b>	<b>0,13617</b>	<b>72,78625</b>	
08-Assetto del territorio ed edilizia abitativa												
	01	Urbanistica e assetto del territorio	0,20030	0,00000	100,00000	0,21164	0,00000	0,21285	0,26913	0,23851	85,53895	
	02	Edilizia residenziale pubblica e locale e piani di edilizia economico-popolare	0,50261	10,71930	100,00000	0,47019	12,26994	0,30054	1,25657	4,08494	73,63627	
		<b>Totale Missione08 - Assetto del territorio ed edilizia</b>	<b>0,70292</b>	<b>10,71930</b>	<b>100,00000</b>	<b>0,68183</b>	<b>12,26994</b>	<b>0,51339</b>	<b>1,52571</b>	<b>4,32345</b>	<b>78,92869</b>	

**Piano degli indicatori di bilancio**  
**Indicatori analitici concernenti la composizione delle spese per missioni e programmi e la capacità dell'amministrazione di pagare i debiti negli esercizi di riferimento**  
**Bilancio di previsione esercizi 2023, 2024, 2025**

MISSIONI E PROGRAMMI	Bilancio di previsione esercizi 2023, 2024, 2025							MEDIA TRE RENDICONTI PRECEDENTI (O DI PRECONSUNTIVO DISPONIBILE) (*) (dati perc.)		
	ESERCIZIO 2023			ESERCIZIO 2024		ESERCIZIO 2025		Incidenza Missione programma: Media (Impegni + FPV) /Media (Totale impegni + Totale FPV)	di cui incidenza FPV: Media FPV / Media Totale FPV	Capacità di pagamento: Media (Pagam. c/comp+Pagam. c/residui) / Media (Impegni + residui definitivi)
	Incidenza Missione/Programma: Previsioni stanziamento/ totale previsioni missioni	di cui incidenza FPV: Previsioni stanziamento FPV/ Previsione FPV totale	Capacità di pagamento: Previsioni cassa/ (previsioni competenza - FPV + residui)	Incidenza Missione/Programma: Previsioni stanziamento/ totale previsioni missioni	di cui incidenza FPV: Previsioni stanziamento FPV/ Previsione FPV totale	Incidenza Missione/Programma: Previsioni stanziamento/ totale previsioni missioni	di cui incidenza FPV: Previsioni stanziamento FPV/ Previsione FPV totale			
<b>abitativa</b>										
09-Sviluppo sostenibile e tutela del territorio e dell'ambiente										
01 Difesa del suolo	0,00000	0,00000	100,00000	0,00001	0,00000	0,00001	0,19748	0,69585	76,09667	
02 Tutela, valorizzazione e recupero ambientale	1,82738	32,81418	100,00000	1,12472	6,13497	0,91119	3,78916	7,81038	78,56533	
03 Rifiuti	4,83402	0,00000	2,61136	5,09753	0,00000	5,12675	9,28428	0,00892	65,01544	
04 Servizio idrico integrato	0,03140	0,00000	100,00000	0,03311	0,00000	0,03330	0,20989	0,22070	83,21995	
05 Aree protette, parchi naturali, protezione naturalistica e forestazione	0,02468	0,00000	100,00000	0,02814	0,00000	0,02830	0,04079	0,01620	66,64262	
06 Tutela e valorizzazione delle risorse idriche	0,00000	0,00000		0,00000	0,00000	0,00000	0,00000	0,00000		
07 Sviluppo sostenibile territorio montano piccoli Comuni	0,00000	0,00000		0,00000	0,00000	0,00000	0,00000	0,00000		
08 Qualità dell'aria e riduzione dell'inquinamento	0,09062	0,00000	100,00000	0,08805	0,00000	0,08845	0,22513	0,11839	72,24551	
<b>Totale Missione09 - Sviluppo sostenibile e tutela del territorio e dell'ambiente</b>	<b>6,80811</b>	<b>32,81418</b>	<b>26,00481</b>	<b>6,37156</b>	<b>6,13497</b>	<b>6,18799</b>	<b>13,74673</b>	<b>8,87044</b>	<b>67,31382</b>	
10-Trasporti e diritto alla mobilità										
01 Trasporto ferroviario	0,00000	0,00000		0,00000	0,00000	0,00000	0,00000	0,00000		
02 Trasporto pubblico locale	7,44440	0,00000	100,00000	14,23437	0,00000	14,53773	6,77060	0,15515	58,46518	
03 Trasporto per vie d'acqua	0,00000	0,00000		0,00000	0,00000	0,00000	0,00000	0,00000		
04 Altre modalità di trasporto	0,00000	0,00000		0,00000	0,00000	0,00000	0,00000	0,00000		
05 Viabilità e infrastrutture stradali	2,89458	12,11390	100,00000	2,66543	12,26994	2,44750	10,82385	26,44738	79,38823	
<b>Totale Missione10 - Trasporti e diritto alla mobilità</b>	<b>10,33897</b>	<b>12,11390</b>	<b>100,00000</b>	<b>16,89980</b>	<b>12,26994</b>	<b>16,98523</b>	<b>17,59445</b>	<b>26,60253</b>	<b>66,24284</b>	
11-Soccorso civile										
01 Sistema di protezione civile	0,02095	0,00000	100,00000	0,02209	0,00000	0,02222	0,08278	0,06646	90,24302	
02 Interventi a seguito di	0,00093	0,00000	100,00000	0,00098	0,00000	0,00098	0,00037	0,00000	100,00000	



**Piano degli indicatori di bilancio**  
**Indicatori analitici concernenti la composizione delle spese per missioni e programmi e la capacità dell'amministrazione di pagare i debiti negli esercizi di riferimento**  
**Bilancio di previsione esercizi 2023, 2024, 2025**

MISSIONI E PROGRAMMI			Bilancio di previsione esercizi 2023, 2024, 2025						MEDIA TRE RENDICONTI PRECEDENTI (O DI PRECONSUNTIVO DISPONIBILE) (*) (dati perc.)		
			ESERCIZIO 2023			ESERCIZIO 2024			ESERCIZIO 2025		
			Incidenza Missione/Programma: Previsioni stanziamento/ totale previsioni missioni	di cui incidenza FPV: Previsioni stanziamento FPV/ Previsione FPV totale	Capacità di pagamento: Previsioni cassa/ (previsioni competenza - FPV + residui)	Incidenza Missione/Programma: Previsioni stanziamento/ totale previsioni missioni	di cui incidenza FPV: Previsioni stanziamento FPV/ Previsione FPV totale	Incidenza Missione/Programma: Previsioni stanziamento/ totale previsioni missioni	di cui incidenza FPV: Previsioni stanziamento FPV/ Previsione FPV totale	Incidenza Missione programma: Media (Impegni + FPV) /Media (Totale impegni + Totale FPV)	di cui incidenza FPV: Media FPV / Media Totale FPV
03	Servizio sanitario regionale - finanziamento aggiuntivo corrente per la copertura dello squilibrio di bilancio corrente	0,00000	0,00000		0,00000	0,00000	0,00000	0,00000	0,00000	0,00000	
04	Servizio sanitario regionale - ripiano di disavanzi sanitari relativi ad esercizi pregressi	0,00000	0,00000		0,00000	0,00000	0,00000	0,00000	0,00000	0,00000	
05	Servizio sanitario regionale - investimenti sanitari	0,00000	0,00000		0,00000	0,00000	0,00000	0,00000	0,00000	0,00000	
06	Servizio sanitario regionale - restituzione maggiori gettiti SSN	0,00000	0,00000		0,00000	0,00000	0,00000	0,00000	0,00000	0,00000	
07	Ulteriori spese in materia sanitaria	0,00000	0,00000		0,00000	0,00000	0,00000	0,00000	0,00000	0,00000	
<b>Totale Missione13 - Tutela della salute</b>		<b>0,00000</b>	<b>0,00000</b>	<b>0,00000</b>	<b>0,00000</b>	<b>0,00000</b>	<b>0,00000</b>	<b>0,00000</b>	<b>0,00000</b>	<b>0,00000</b>	<b>0,00000</b>
14-Sviluppo economico e competitività'											
01	Industria, PMI e Artigianato	0,01239	0,00000	100,00000	0,01307	0,00000	0,01314	0,03375	0,01332	94,55793	
02	Commercio - reti distributive - tutela dei consumatori	0,14567	0,00000	100,00000	0,15362	0,00000	0,14903	0,43346	0,08645	58,82116	
03	Ricerca e innovazione	0,00000	0,00000		0,00000	0,00000	0,00000	0,00000	0,00000	0,00000	
04	Reti e altri servizi di pubblica utilità	0,01228	0,00000	100,00000	0,01295	0,00000	0,01303	0,05300	0,01808	91,49951	
<b>Totale Missione14 - Sviluppo economico e competitività'</b>		<b>0,17034</b>	<b>0,00000</b>	<b>100,00000</b>	<b>0,17964</b>	<b>0,00000</b>	<b>0,17520</b>	<b>0,52022</b>	<b>0,11784</b>	<b>63,60044</b>	
15-Politiche per il lavoro e la formazione professionale											
01	Servizi per lo sviluppo del mercato del lavoro	0,00000	0,00000		0,00000	0,00000	0,00000	0,00000	0,00000	0,00000	
02	Formazione professionale	0,00000	0,00000		0,00000	0,00000	0,00000	0,00000	0,00000	0,00000	
03	Sostegno all'occupazione	0,06319	0,00000	100,00000	0,06437	0,00000	0,06474	0,13370	0,00541	50,18339	

**Piano degli indicatori di bilancio**  
**Indicatori analitici concernenti la composizione delle spese per missioni e programmi e la capacità dell'amministrazione di pagare i debiti negli esercizi di riferimento**  
**Bilancio di previsione esercizi 2023, 2024, 2025**

MISSIONI E PROGRAMMI		Bilancio di previsione esercizi 2023, 2024, 2025							MEDIA TRE RENDICONTI PRECEDENTI (O DI PRECONSUNTIVO DISPONIBILE) (*) (dati perc.)		
		ESERCIZIO 2023			ESERCIZIO 2024		ESERCIZIO 2025		Incidenza Missione programma: Media (Impegni + FPV) /Media (Totale impegni + Totale FPV)	di cui incidenza FPV: Media FPV / Media Totale FPV	Capacità di pagamento: Media (Pagam. c/comp+Pagam. c/residui) / Media (Impegni + residui definitivi)
		Incidenza Missione/Programma: Previsioni stanziamento/ totale previsioni missioni	di cui incidenza FPV: Previsioni stanziamento FPV/ Previsione FPV totale	Capacità di pagamento: Previsioni cassa/ (previsioni competenza - FPV + residui)	Incidenza Missione/Programma: Previsioni stanziamento/ totale previsioni missioni	di cui incidenza FPV: Previsioni stanziamento FPV/ Previsione FPV totale	Incidenza Missione/Programma: Previsioni stanziamento/ totale previsioni missioni	di cui incidenza FPV: Previsioni stanziamento FPV/ Previsione FPV totale			
<b>Totale Missione15 - Politiche per il lavoro e la formazione professionale</b>		<b>0,06319</b>	<b>0,00000</b>	<b>100,00000</b>	<b>0,06437</b>	<b>0,00000</b>	<b>0,06474</b>	<b>0,00000</b>	<b>0,13370</b>	<b>0,00541</b>	<b>50,18339</b>
16-Agricoltura, politiche agroalimentari e pesca											
	01 Sviluppo del settore agricolo e del sistema agroalimentare	0,00000	0,00000		0,00000	0,00000	0,00000		0,00000	0,00000	
	02 Caccia e pesca	0,00000	0,00000		0,00000	0,00000	0,00000		0,00000	0,00000	
<b>Totale Missione16 - Agricoltura, politiche agroalimentari e pesca</b>		<b>0,00000</b>	<b>0,00000</b>	<b>0,00000</b>	<b>0,00000</b>	<b>0,00000</b>	<b>0,00000</b>	<b>0,00000</b>	<b>0,00000</b>	<b>0,00000</b>	<b>0,00000</b>
17-Energia e diversificazione delle fonti energetiche											
	01 Fonti energetiche	0,00000	0,00000		0,00000	0,00000	0,00000		0,00000	0,00000	
<b>Totale Missione17 - Energia e diversificazione delle fonti energetiche</b>		<b>0,00000</b>	<b>0,00000</b>	<b>0,00000</b>	<b>0,00000</b>	<b>0,00000</b>	<b>0,00000</b>	<b>0,00000</b>	<b>0,00000</b>	<b>0,00000</b>	<b>0,00000</b>
18-Relazioni con le altre autonomie territoriali e locali											
	01 Relazioni finanziarie con le altre autonomie territoriali	0,00000	0,00000		0,00000	0,00000	0,00000		0,00000	0,00000	
<b>Totale Missione18 - Relazioni con le altre autonomie territoriali e locali</b>		<b>0,00000</b>	<b>0,00000</b>	<b>0,00000</b>	<b>0,00000</b>	<b>0,00000</b>	<b>0,00000</b>	<b>0,00000</b>	<b>0,00000</b>	<b>0,00000</b>	<b>0,00000</b>
19-Relazioni internazionali											
	01 Relazioni internazionali e Cooperazione allo sviluppo	0,02103	0,00000	100,00000	0,02218	0,00000	0,02230		0,03065	0,01008	76,60773
<b>Totale Missione19 - Relazioni internazionali</b>		<b>0,02103</b>	<b>0,00000</b>	<b>100,00000</b>	<b>0,02218</b>	<b>0,00000</b>	<b>0,02230</b>	<b>0,00000</b>	<b>0,03065</b>	<b>0,01008</b>	<b>76,60773</b>
20-Fondi e accantonamenti											
	01 Fondo di riserva	0,30927	0,00000	100,00000	0,32011	0,00000	0,31906		0,00000	0,00000	
	02 Fondo crediti di difficile esigibilità	1,72153	0,00000	0,00000	1,81478	0,00000	1,82518		0,00000	0,00000	
	03 Altri fondi	0,00072	0,00000	0,00000	0,00076	0,00000	0,00077		0,00000	0,00000	
<b>Totale Missione20 - Fondi e accantonamenti</b>		<b>2,03152</b>	<b>0,00000</b>	<b>15,22337</b>	<b>2,13565</b>	<b>0,00000</b>	<b>2,14501</b>	<b>0,00000</b>	<b>0,00000</b>	<b>0,00000</b>	<b>0,00000</b>
50-Debito pubblico											
	01 Quota interessi ammortamento mutui e prestiti	0,00871	0,00000	100,00000	0,00808	0,00000	0,00697		0,00000	0,00000	

**Piano degli indicatori di bilancio**  
**Indicatori analitici concernenti la composizione delle spese per missioni e programmi e la capacità dell'amministrazione di pagare i debiti negli esercizi di riferimento**  
**Bilancio di previsione esercizi 2023, 2024, 2025**

MISSIONI E PROGRAMMI			Bilancio di previsione esercizi 2023, 2024, 2025						MEDIA TRE RENDICONTI PRECEDENTI (O DI PRECONSUNTIVO DISPONIBILE) (*) (dati perc.)		
			ESERCIZIO 2023			ESERCIZIO 2024			ESERCIZIO 2025		
			Incidenza Missione/Programma: Previsioni stanziamento/ totale previsioni missioni	di cui incidenza FPV: Previsioni stanziamento FPV/ Previsione FPV totale	Capacità di pagamento: Previsioni cassa/ (previsioni competenza - FPV + residui)	Incidenza Missione/Programma: Previsioni stanziamento/ totale previsioni missioni	di cui incidenza FPV: Previsioni stanziamento FPV/ Previsione FPV totale	Incidenza Missione/Programma: Previsioni stanziamento/ totale previsioni missioni	di cui incidenza FPV: Previsioni stanziamento FPV/ Previsione FPV totale	Incidenza Missione programma: Media (Impegni + FPV) /Media (Totale impegni + Totale FPV)	di cui incidenza FPV: Media FPV / Media Totale FPV
	obbligazionari										
	02 Quota capitale ammortamento mutui e prestiti obbligazionari	0,08451	0,00000	100,00000	0,06852	0,00000	0,20478		0,00000	0,00000	
	<b>Totale Missione50 - Debito pubblico</b>	<b>0,09323</b>	<b>0,00000</b>	<b>100,00000</b>	<b>0,07659</b>	<b>0,00000</b>	<b>0,21175</b>	<b>0,00000</b>	<b>0,00000</b>	<b>0,00000</b>	<b>0,00000</b>
60-Anticipazioni finanziarie											
	01 Restituzione anticipazione di tesoreria	8,30162	0,00000	100,00000	0,00000	0,00000	0,00000		0,00000	0,00000	
	<b>Totale Missione60 - Anticipazioni finanziarie</b>	<b>8,30162</b>	<b>0,00000</b>	<b>100,00000</b>	<b>0,00000</b>	<b>0,00000</b>	<b>0,00000</b>	<b>0,00000</b>	<b>0,00000</b>	<b>0,00000</b>	<b>0,00000</b>
99-Servizi per conto terzi											
	01 Servizi per conto terzi e Partite di giro	49,06694	0,00000	100,00000	51,74170	0,00000	52,03828		9,83928	0,00000	79,59715
	02 Anticipazioni per il finanziamento del sistema sanitario nazionale	0,00000	0,00000		0,00000	0,00000	0,00000		0,00000	0,00000	
	<b>Totale Missione99 - Servizi per conto terzi</b>	<b>49,06694</b>	<b>0,00000</b>	<b>100,00000</b>	<b>51,74170</b>	<b>0,00000</b>	<b>52,03828</b>	<b>0,00000</b>	<b>9,83928</b>	<b>0,00000</b>	<b>79,59715</b>

(\*) La media dei tre esercizi precedenti è riferita agli ultimi tre consuntivi disponibili. In caso di esercizio provvisorio è possibile fare riferimento ai dati di preconsuntivo dell'esercizio precedente. Nel 2016 sostituire la media degli accertamenti con gli accertamenti del 2015 stimati e la media degli incassi con gli incassi 2015 stimati (se disponibili, dati preconsuntivo). Nel 2017 sostituire la media triennale con quella biennale (per i dati 2016 fare riferimento a stime, o se disponibili, a dati di preconsuntivo). Le Autonomie speciali che adottano il DLgs 118/2011 a decorrere dal 2016 non elaborano l'indicatore nell'esercizio 2016.

## Bilancio di Previsione - Esercizio 2023

## TABELLA DEI PARAMETRI OBIETTIVI PER COMUNI AI FINI DELL'ACCERTAMENTO DELLA CONDIZIONE DI ENTE STRUTTURALMENTE DEFICITARIO

		Barrare la condizione che ricorre	
<b>P1</b>	Indicatore 1.1 (Incidenza spese rigide - ripiano disavanzo, personale e debito - su entrate correnti) maggiore del 48%	SI	<del>NO</del>
<b>P2</b>	Indicatore 2.8 (Incidenza degli incassi delle entrate proprie sulle previsioni definitive di parte corrente) minore del 22%	SI	<del>NO</del>
<b>P3</b>	Indicatore 3.2 (Anticipazioni chiuse solo contabilmente) maggiore di 0	SI	<del>NO</del>
<b>P4</b>	Indicatore 10.3 (Sostenibilità debiti finanziari) maggiore del 16%	SI	<del>NO</del>
<b>P5</b>	Indicatore 12.4 (Sostenibilità disavanzo effettivamente a carico dell'esercizio) maggiore dell'1,20%	SI	<del>NO</del>
<b>P6</b>	Indicatore 13.1 (Debiti riconosciuti e finanziati) maggiore del'1%	SI	<del>NO</del>
<b>P7</b>	[Indicatore 13.2 (Debiti in corso di riconoscimento) + Indicatore 13.3 (Debiti riconosciuti e in corso di finanziamento)] maggiore dello 0,60%	SI	<del>NO</del>
<b>P8</b>	Indicatore concernente l'effettiva capacità di riscossione (riferito al totale delle entrate) minore del 47%	SI	<del>NO</del>

Gli enti locali che presentano almeno la metà dei parametri deficitari (la condizione [SI] identifica il parametro deficitario) sono strutturalmente deficitari ai sensi dell'articolo 242, comma 1, Tuel.

Sulla base dei parametri suindicati l'ente è da considerarsi in condizioni strutturalmente deficitarie	SI	<del>NO</del>
--	----	---------------



ALLEGATO 16 - DELIBERAZIONE DEL CONSIGLIO COMUNALE N. 4 DEL 30/01/2023

SPESA PER INCARICHI DI COLLABORAZIONE triennio 2023-2025 art. 46, comma 3 D.L. 25/06/2008 n. 112, convertito in L. 6/8/2008 n. 133 prevista nei titoli I e II del Bilancio di Previsione

PROGRAMMI	Consulenze studi e ricerche			Collaborazioni coordinate e continuative			Lavoro autonomo professionale e occasionale			Nonni vigili			Incarichi professionali in conto capitale		
	2023	2024	2025	2023	2024	2025	2023	2024	2025	2023	2024	2025	2023	2024	2025
Ambiente e Territorio							45.000,00	45.000,00	45.000,00						
Cultura, Turismo, Musei e Biblioteche							345.000,00	345.000,00	345.000,00						
Direzione Generale							5.000,00	5.000,00	5.000,00						
Edilizia Privata							2.352,00	2.352,00	2.352,00				50.000,00	50.000,00	50.000,00
Gabinetto del Sindaco							149.800,00	149.800,00	149.800,00						
Lavori Pubblici							29.380,00	29.380,00	29.380,00				450.000,00	450.000,00	450.000,00
Mobilità													110.000,00		
Patrimonio e Partecipazioni							5.000,00	5.000,00	5.000,00						
Polizia Locale							45.000,00	45.000,00	45.000,00	674.000,00	674.000,00	674.000,00			
Programmazione, Controllo e Statistica							49.000,00	49.000,00	49.000,00						
Risorse Umane							27.000,00	27.000,00	27.000,00						
Servizi Informatici e Telematici				6.000,00	6.000,00	6.000,00									
Servizi Istituzionali e Avvocatura							100.000,00	100.000,00	100.000,00						
Servizi Scolastici							20.000,00	20.000,00	20.000,00						
Servizi Sociali							200.500,00	200.500,00	200.500,00	25.697,00	25.697,00	25.697,00			
Servizi Sportivi							2.000,00	2.000,00	2.000,00						
S.U.A.P. e Attività Economiche							20.000,00	20.000,00	20.000,00						
Urbanistica e Servizi Catastali							10.000,00	10.000,00	10.000,00						
Verde, Parchi e Agricoltura Urbana							40.000,00	40.000,00	40.000,00	7.500,00	7.500,00	7.500,00			
<b>Totale</b>	<b>0,00</b>	<b>0,00</b>	<b>0,00</b>	<b>6.000,00</b>	<b>6.000,00</b>	<b>6.000,00</b>	<b>1.095.032,00</b>	<b>1.095.032,00</b>	<b>1.095.032,00</b>	<b>707.197,00</b>	<b>707.197,00</b>	<b>707.197,00</b>	<b>610.000,00</b>	<b>500.000,00</b>	<b>500.000,00</b>
<b>Totale generale</b>			<b>2023</b>												
			<b>2024</b>												
			<b>2025</b>												



**COMUNE DI PADOVA**  
SEGRETERIA GENERALE

DELIBERAZIONE DELLA GIUNTA COMUNALE N. 2022/0645 DEL 13/12/2022

L'anno 2022, il giorno tredici del mese di dicembre, alle ore 14:15 presso la sede di Palazzo Moroni si è riunita la Giunta Comunale all'uopo convocata.

Presiede: Il Sindaco - Sergio Giordani -

Partecipa: Il Segretario Generale - Giovanni Zampieri -

Alla trattazione del presente argomento, sono presenti (p) ed assenti (a) i Signori:

1	GIORDANI SERGIO	Sindaco	P
2	MICALIZZI ANDREA	Vice Sindaco	P
3	PIVA CRISTINA	Assessore	P
4	COLASIO ANDREA	Assessore	P
5	BONAVINA DIEGO	Assessore	P
6	BENCIOLINI FRANCESCA	Assessore	P
7	RAGONA ANDREA	Assessore	P
8	BRESSA ANTONIO	Assessore	P
9	CERA MARGHERITA	Assessore	P
10	COLONNELLO MARGHERITA	Assessore	P

OGGETTO: SERVIZI A DOMANDA INDIVIDUALE - ANNO 2023.

LA GIUNTA COMUNALE

Su proposta scritta del Sindaco Sergio Giordani, ai sensi dell'art. 52, comma 7, dello Statuto Comunale

**PREMESSO che:**

- L'art. 6 del D.L. 28/2/1983 n. 55, convertito in Legge 26/4/1983, n. 131 e s.m.i., impone ai Comuni di definire la misura percentuale di recupero dei costi complessivi dei servizi a domanda individuale mediante tariffe o contribuzioni nonché da entrate a specifica destinazione;
- L'allegato 4/1 del decreto legislativo 23 giugno 2011, n. 118 e s.m.i., che al punto 9.3 lettera j), prevede che al Bilancio di Previsione sia allegata la deliberazione con la quale vengono determinati in percentuale i tassi di copertura del costo di gestione dei predetti servizi;

**VISTE** le deliberazioni con le quali sono state definite le tariffe e le contribuzioni dei servizi a domanda individuale;

**DATO ATTO** che le previsioni di entrata e di spesa sono state desunte dallo schema del Bilancio di Previsione 2023 e in coerenza con le indicazioni contenute nel D.U.P. 2023/2025;

**VISTO** il prospetto, allegato alla presente deliberazione, dal quale risulta un rapporto percentuale di recupero tra entrata e spesa del 51,57 % e, precisamente:

<b>Totale Entrate</b>	<b>€.</b>	<b>11.025.000,00</b>	
		-----	<b>= 51,57 %</b>
<b>Totale Spese</b>	<b>€.</b>	<b>21.379.438,17</b>	

**VISTO** il Decreto Ministeriale 31/12/1983 di individuazione delle categorie dei servizi pubblici a domanda individuale;

PRESO ATTO dei pareri riportati in calce (\*\*\*) espressi sulla seguente proposta di deliberazione ai sensi dell'art. 49 e dell'art. 97, comma 4, lettera a) del Decreto Legislativo 18 agosto 2000 n. 267 e s.m.i.;

**DELIBERA**

1. di approvare per l'anno 2023 l'allegato prospetto, che parte integrante del presente provvedimento (§), dal quale risulta un tasso percentuale di copertura dei servizi a domanda individuale del 51,57 %;
2. Il competente Capo Settore, provvederà all'esecuzione ai sensi e per gli effetti dell'art. 107 del Decreto Legislativo 18 agosto 2000 n. 267 e s.m.i.

**DELIBERA**

altresì, attesa l'urgenza, l'immediata eseguibilità del presente provvedimento, ai sensi dell'art. 134 del Decreto Legislativo 18/08/2000 n. 267 e s.m.i.

---

**(\*\*\*) PARERI SULLA PROPOSTA DI DELIBERAZIONE**

1) Parere favorevole in ordine alla regolarità tecnico-amministrativa. Visto generato automaticamente dal sistema informatico del Comune di Padova ai sensi dell'art. 3 del D. Lgs. 39/93 – firma autografa omessa.

13/12/2022

Il Capo Settore  
Pietro Lo Bosco

2) Parere favorevole in ordine alla regolarità contabile. Visto generato automaticamente dal sistema informatico del Comune di Padova ai sensi dell'art. 3 del D. Lgs. 39/93 – firma autografa omessa.

13/12/2022

Il Ragioniere Capo  
Pietro Lo Bosco

3) Su richiesta si esprime, ai sensi dell'art. 97 del D.Lgs. 18.8.2000 n. 267, il parere che nella proposta in oggetto non si evidenziano vizi di legittimità. Visto generato automaticamente dal sistema informatico del Comune di Padova ai sensi dell'art. 3 del D. Lgs. 39/93 – firma autografa omessa.

13/12/2022

Il Segretario Generale  
Giovanni Zampieri

---

Posta in votazione la suesposta proposta di deliberazione, viene approvata con voti unanimi legalmente espressi ed altresì, con voti unanimi, viene dichiarata immediatamente eseguibile.

Letto, approvato e sottoscritto.

IL SINDACO  
Sergio Giordani

IL SEGRETARIO GENERALE  
Giovanni Zampieri

---

---

## COMUNE DI PADOVA - SETTORE RISORSE FINANZIARIE

## SERVIZI PUBBLICI A DOMANDA INDIVIDUALE - ESERCIZIO 2023

SERVIZI	Costo del Personale	Acquisto materiale di consumo, prestazioni di servizi (comprese manutenzioni ordinarie) e utilizzo beni di terzi	Trasferimenti	Totale spese	Entrate complessive	%
Asili nido	5.873.900,00	2.088.470,00	915.000,00	8.877.370,00	2.350.000,00	26,47
Servizi vari rivolti agli anziani	56.517,00	676.698,00	0,00	733.215,00	154.500,00	21,07
Impianti sportivi	378.000,00	793.806,13	0,00	1.171.806,13	250.000,00	21,33
Mense scolastiche	640.336,16	5.909.221,04	28.500,00	6.578.057,20	5.118.500,00	77,81
Musei, mostre, pinacoteche, biblioteche etc.	2.047.950,15	1.971.039,69	0,00	4.018.989,84	3.152.000,00	78,43
	<b>8.996.703,31</b>	<b>11.439.234,86</b>	<b>943.500,00</b>	<b>21.379.438,17</b>	<b>11.025.000,00</b>	<b>51,57</b>

ALLEGATO 18 - DELIBERAZIONE DEL CONSIGLIO COMUNALE N. 4 DEL 30/01/2023

Allegato 18) elenco delibere di variazioni tariffarie e aliquote tributarie con i relativi allegati

	DELIBERA	N.	DATA	OGGETTO
18a	Giunta Comunale	2022/0020	25/01/2022	Autorimessa di uso pubblico realizzata nell'ambito del piano urbanistico attuativo situato nell'area a nord della Chiesa della Pace e del Tribunale. Gestione temporanea del servizio di sosta pubblica da parte di APS Holding S.p.a.
18b	Giunta Comunale	2022/0025	25/01/2022	Emergenza sanitaria covid19 riduzione tariffe scolastiche per sospensione servizi asilo nido e refezione scolastica nelle sezioni nido e scuole infanzia comunali e statali sottoposte a quarantena
18c	Giunta Comunale	2022/0026	25/01/2022	Valorizzazione del patrimonio museale. Precisazioni
18d	Giunta Comunale	2022/0031	01/02/2022	Occupazione suolo pubblico per sponsorizzazione. Individuazione nuova area e corrispettivo
18e	Giunta Comunale	2022/0070	22/02/2022	Musei Civici Eremitani. Approvazione schema di convenzione con la Fondazione M9 "Museo del '900" di Venezia per la reciproca promozione e valorizzazione dei Musei Civici Eremitani e del museo del '900 - con allegato
18f	Giunta Comunale	2022/0122	15/03/2022	Aggiudicazione del servizio di fornitura pasti a domicilio e compartecipazione degli utenti del servizio
18g	Giunta Comunale	2022/0123	15/03/2022	Aggiudicazione del servizio di assistenza domiciliare di base e compartecipazione degli utenti del servizio
18h	Giunta Comunale	2022/0136	22/03/2022	Stagione Lirica 2022. Approvazione programma, convenzione con Teatro Stabile del Veneto e biglietti d'ingresso
18i	Giunta Comunale	2022/0154	29/03/2022	Disciplina per l'utilizzo delle sale comunali del Settore Gabinetto del Sindaco e del settore Cultura, Turismo, Musei e biblioteche. Tabelle riassuntive - con allegati
18l	Giunta Comunale	2022/0159	29/03/2022	Adeguamento parziale all'indice Istat rette servizi scolastici - a.s. 2022/2023
18m	Giunta Comunale	2022/0171	31/03/2022	Autorimessa privata con servitù perpetua di uso pubblico denominata "Pace Park" realizzata nell'ambito del piano urbanistico attuativo situato nell'area a nord della Chiesa della Pace e del Tribunale di Padova - con allegato
18n	Giunta Comunale	2022/0196	12/04/2022	Determinazione prezzo forfettario per il rilascio elaborazioni da liste elettorali in occasione della campagna elettorale per le prossime consultazioni referendarie e amministrative

18o	Giunta Comunale	2022/0229	28/04/2022	Emergenza guerra in Ucraina. Esenzione tariffe scolastiche asili nido comunali ed erogazione servizio gratuito di refezione scolastica ai profughi frequentanti le scuole
18p	Giunta Comunale	2022/0243	03/05/2022	Sportello Unico Attività Produttive. Diritti di istruttoria istanze di autorizzazione per installazione preinsegne - con allegato
18q	Giunta Comunale	2022/0307	31/05/2022	Art. 31 L.448/98 commi 45 e seguenti prospetto valori aree peep integrazioni - con allegato
18r	Giunta Comunale	2022/0308	31/05/2022	Autorimessa privata con servitù perpetua di uso pubblico denominata "Pace Park" realizzata nell'ambito del piano urbanistico attuativo I.F.I.P. Approvazione di nuova convenzione per la gestione - con allegato
18s	Giunta Comunale	2022/0368	19/07/2022	Contratto per la gestione della sosta pubblica a Padova - allegato b - modifica temporanea tariffe Park Colli e istituzione nuova area di sosta a pagamento in Via dei Colli
18t	Giunta Comunale	2022/0377	26/07/2022	Musei Civici. Valorizzazione del patrimonio museale. Compendio delle tariffe. Disposizioni - con allegato
18u	Giunta Comunale	2022/0458	27/09/2022	Rettifica deliberazione di Giunta Comunale n. 154 del 29/03/2022. Disciplina per l'utilizzo delle sale comunali del settore Gabinetto del Sindaco e del settore Cultura, Turismo, Musei e Biblioteche - tabelle riassuntive - con allegato
18v	Giunta Comunale	2022/0486	04/10/2022	Aggiornamento sulla base delle variazioni dei prezzi al consumo del contributo di costruzione - con allegato
18x	Giunta Comunale	2022/0522	18/10/2022	Tariffe dei servizi cimiteriali. Modifica di alcune voci tariffarie con allegato
18y	Giunta Comunale	2022/0623	06/12/2022	Canone Unico Patrimoniale. Approvazione delle tariffe 2023 - con allegati
18z	Giunta Comunale	2022/0657	13/12/2022	Approvazione dei contributi di utilizzo, da parte di altre pubbliche amministrazioni, delle graduatorie dei concorsi pubblici per assunzioni a tempo indeterminato e determinato approvate dal comune di Padova
18j	Consiglio Comunale	2022/102	19/12/2022	Regolamento per l'applicazione del Canone Unico Patrimoniale: modifiche. Approvazione- con allegati
18k	Consiglio Comunale	2022/0103	19/12/2022	Tributi comunali. IMU (Imposta Municipale Propria). Approvazione aliquote 2023





**COMUNE DI PADOVA**  
 SEGRETERIA GENERALE

DELIBERAZIONE DELLA GIUNTA COMUNALE N. 2022/0020 DEL 25/01/2022

L'anno 2022, il giorno venticinque del mese di gennaio, alle ore 14:15 presso la sede di Palazzo Moroni si è riunita la Giunta Comunale all'uopo convocata.

Presiede: L'Assessore - Cristina Piva -

Partecipa: Il Segretario Generale - Giovanni Zampieri -

Alla trattazione del presente argomento, sono presenti (p) ed assenti (a) i Signori:

1	GIORDANI SERGIO	Sindaco		A
2	MICALIZZI ANDREA	Vice Sindaco		A
3	PIVA CRISTINA	Assessore	P	
4	COLASIO ANDREA	Assessore	P	
5	BONAVINA DIEGO	Assessore		A
6	BENCIOLINI FRANCESCA	Assessore	P	
7	RAGONA ANDREA	Assessore	P	
8	NALIN MARTA	Assessore	P	
9	GALLANI CHIARA	Assessore	P	
10	BRESSA ANTONIO	Assessore	P	

OGGETTO: AUTORIMESSA DI USO PUBBLICO REALIZZATA NELL'AMBITO DEL PIANO URBANISTICO ATTUATIVO SITUATO NELL'AREA A NORD DELLA CHIESA DELLA PACE E DEL TRIBUNALE. GESTIONE TEMPORANEA DEL SERVIZIO DI SOSTA PUBBLICA DA PARTE DI APS HOLDING S.P.A.

LA GIUNTA COMUNALE

Su proposta scritta dell'Assessore alla Mobilità, Andrea Ragona, ai sensi dell'art. 52, comma 7, dello Statuto Comunale,

PREMESSO che:

- è indispensabile garantire l'uso pubblico delle dotazioni di parcheggio derivanti da standard urbanistici;
- in attuazione del Piano di Lottizzazione situato nell'area a nord della chiesa della Pace e del Tribunale, sulla base della relativa convenzione urbanistica tra Comune di Padova e la ditta lottizzante I.F.I.P. Srl, è stata realizzata un'autorimessa interrata vincolata a servitù perpetua di uso pubblico, in adempimento agli obblighi convenzionali;
- in data 24/11/2011 è stata sottoscritta la Convenzione provvisoria Reg. Conv. n.9/2011 (prot. 283313 del 24/11/2011) tra il Comune di Padova e la ditta lottizzante I.F.I.P. Srl, con durata di anni 8, per la gestione della sosta nella suddetta autorimessa;
- in virtù di atto di compravendita Rep. n. 39466 del 05/12/2011 la società Pace Park Srl è subentrata alla società I.F.I.P. Srl nella gestione della sosta nell'autorimessa di via della Pace;

RILEVATO che in data 06/09/2019, su iniziativa della creditrice Guber Banca Spa quale procuratrice speciale di Berenice SPV Srl, è stato notificato a Pace Park Srl atto di

pignoramento immobiliare avente ad oggetto l'autorimessa *de qua* (proc. n. 374/2019 R.E.I. Trib. Padova, G.E. Dott.ssa Rossi, delegato alla vendita Dott. Pieretti);

EVIDENZIATO che alla scadenza della predetta convenzione, avvenuta in data 24/11/2019, la gestione della sosta è stata reiteratamente affidata in via d'urgenza temporaneamente alla società APS Holding Spa, per garantire la continuità del servizio pubblico, da ultimo con D.G.C. n. 2021/0184 del 20/04/2021 fino al 30/09/2021, e come questa sia nei fatti proseguita in attesa della conclusione della procedura esecutiva;

RIMARCATO che in data 13/10/2021, all'esito di vendita senza incanto, l'autorimessa pignorata è stata aggiudicata alla società Garage Sant'Ambrogio Sas di Giunta Francesco & C. con sede in Milano via P. Micca n. 2 c.f./p.iva 00710340159;

ASSUNTO come al termine della vicenda ora sommariamente descritta permanga sul bene la servitù perpetua di uso pubblico e la conseguente destinazione a parcheggio pubblico;

CONSIDERATO che con Ordinanza del 07/12/2021 il Giudice Dott.ssa Rossi ha disposto la liberazione dell'immobile da persone e cose, affidandone l'attuazione al Custode giudiziario Dott. Luca Pieretti;

RILEVATO che l'attuazione della cennata Ordinanza comporta che la società APS Holding Spa nei prossimi giorni dovrà rilasciare l'immobile e rimuovere le attrezzature ivi installate e che pertanto, ove non fosse assolutamente contestuale tale rilascio con il subentro del nuovo soggetto aggiudicatario dell'autorimessa, si paventerebbe un rischio concreto di interruzione del servizio pubblico per un periodo di tempo imprecisato, evenienza evidentemente da scongiurare;

RICHIAMATO come siano in via di definizione con la società aggiudicataria Garage Sant'Ambrogio Sas i criteri e le modalità di gestione dell'autorimessa, in particolare per quanto concerne le tariffe ed il corrispettivo annuo da versare all'Amministrazione comunale, e che a tal fine si siano svolti alcuni incontri con tale soggetto;

ESAMINATO in particolare come alla luce dei tempi fisiologicamente necessari per addivenire ad un'intesa fra Amministrazione comunale e società Garage Sant'Ambrogio Sas, quest'ultima abbia informalmente comunicato la disponibilità a vedere interinalmente prorogata la gestione temporanea ad APS;

ACQUISITO come il dott. Pieretti abbia comunicato la prossima emanazione del decreto di trasferimento del bene in parola alla nuova società aggiudicataria;

CONSIDERATO però come la superiore esigenza di servizio pubblico tesa a garantire l'accessibilità da parte dell'utenza stradale dell'autorimessa Pace park qui in oggetto, di cui si è già anzi ricordato il ruolo strategico nel sistema della sosta cittadina, non consenta una possibile interruzione dell'apertura al pubblico della struttura;

VALUTATO al fine di ridurre al minimo le possibili interferenze con la procedura esecutiva di cui sopra, di prevedere una limitata proroga del temporaneo affidamento della gestione ad APS e che comunque questa, per ragioni di interesse pubblico, possa essere interrotta con il più breve termine di preavviso, che si individua in 7 giorni;

INFORMATA la società Garage Sant'Ambrogio delle intenzioni dell'Amministrazione comunale di procedere ad una breve proroga della gestione temporanea ad APS holding, finalizzata ad evitare il rischio di chiusura dell'autorimessa, evento che pregiudicherebbe, fra l'altro, anche la futura gestione;

RITENUTO quindi, per le considerazioni anzisposte, di affidare la gestione temporanea ad APS holding dal 1 febbraio 2022 sino al 31 marzo, stabilendo che questa possa comunque essere interrotta con un preavviso di 7 giorni da parte dell'Amministrazione comunale in presenza di esigenze di interesse pubblico quali, ad esempio, evitare ogni possibile interferenza con la procedura esecutiva o l'intenzione della società Garage Sant'Ambrogio Sas di prendere possesso del bene nel frattempo trasferitole;

VISTE le deliberazioni:

- C.C. n. 131 del 20/12/2021 ad oggetto: “Approvazione del Documento unico di programmazione (DUP) – sezione strategica 2022-2024, sezione operativa 2022-2024 - comprensivo della Nota di aggiornamento”;
- C.C. n. 132 del 20/12/2021 ad oggetto “Approvazione bilancio di previsione 2022 – 2024”;
- G. C. n. 762 del 28/12/2021 ad oggetto. “Approvazione Piano Esecutivo di Gestione esercizi 2022 - 2024”;

- lo Statuto comunale;

- l'art. 48 del D. Lgs. 18 agosto 2000 n. 267;

PRESO atto dei pareri, riportati in calce (\*\*\*), espressi sulla presente proposta di deliberazione, ai sensi dell'art. 49 e dell'art. 97 del D. Lgs. 18 agosto 2000 n. 267;

### **DELIBERA**

1. le premesse formano parte integrante e sostanziale del presente provvedimento;
2. di affidare, per le motivazioni indicate in premessa, la gestione temporanea della sosta nell'autorimessa Pace park da parte di APS Holding Spa, alle stesse condizioni già definite con la succitata D.G.C. n. 2021/0184 del 20/04/2021, dal 1 febbraio 2022 sino al 31 marzo, stabilendo altresì che questa possa essere interrotta per ragioni di interesse pubblico con un preavviso di 7 giorni;
3. di confermare immutate le condizioni di gestione, ovvero che:
  - il corrispettivo che APS Holding S.p.A. dovrà versare al Comune di Padova per la gestione della sosta sarà pari al 25% dell'utile realizzato dall'attività di gestione dell'autorimessa,
  - l'orario di apertura si svolgerà dalle ore 7:00 alle ore 21:00 dal lunedì al sabato,
  - la tariffa oraria sarà di € 1,10,
  - la tariffa per mezza giornata sarà di € 3,50 (orario 7:00-14:00, 14:00-21:00),
  - la tariffa per giornata intera sarà di € 6,00
  - la tariffa per abbonamento ordinario mensile sarà di € 80,00
4. di dare atto del permanere della servitù perpetua di uso pubblico dell'autorimessa Pace park e della sua destinazione a parcheggio pubblico;
5. il competente Capo Settore Mobilità Delegato provvederà all'esecuzione ai sensi e per gli effetti dell'art 107 del D. Lgs. 267/2000 del 18/08/2000;

### **DELIBERA**

altresì, attesa l'urgenza, l'immediata eseguibilità del presente provvedimento ai sensi dell'art. 134 del D.Lgs. 18/07/2000 n. 267

---

#### **(\*\*\*) PARERI SULLA PROPOSTA DI DELIBERAZIONE**

1) Parere favorevole in ordine alla regolarità tecnico-amministrativa. Visto generato automaticamente dal sistema informatico del Comune di Padova ai sensi dell'art. 3 del D. Lgs. 39/93 – firma autografa omessa.

24/01/2022

Il Capo Servizio  
Lorenzo Minganti

2) Parere favorevole in ordine alla regolarità contabile. Visto generato automaticamente dal sistema informatico del Comune di Padova ai sensi dell'art. 3 del D. Lgs. 39/93 – firma autografa omessa.

25/01/2022

Il Ragioniere Capo  
Pietro Lo Bosco

3) Su richiesta si esprime, ai sensi dell'art. 97 del D.Lgs. 18.8.2000 n. 267, il parere che nella proposta in oggetto non si evidenziano vizi di legittimità. Visto generato automaticamente dal sistema informatico del Comune di Padova ai sensi dell'art. 3 del D. Lgs. 39/93 – firma autografa omessa.

25/01/2022

Il Segretario Generale  
Giovanni Zampieri

---

Posta in votazione la suesposta proposta di deliberazione, viene approvata con voti unanimi legalmente espressi ed altresì, con voti unanimi, viene dichiarata immediatamente eseguibile.

Letto, approvato e sottoscritto.

L'ASSESSORE  
Cristina Piva

IL SEGRETARIO GENERALE  
Giovanni Zampieri

---

---

La presente deliberazione, inviata ai Capigruppo consiliari e pubblicata all'Albo on line per 15 gg. consecutivi dal 28/01/2022 al 14/02/2022, è divenuta esecutiva il 07/02/2022 ai sensi dell'art. 134 del D.Lgs. 18/08/2000 n. 267.

Il Funzionario A.P.  
Silvia Greguolo

La presente deliberazione è stata pubblicata all'Albo on line per 15 giorni consecutivi dal 28/01/2022 al 11/02/2022



COMUNE DI PADOVA  
SEGRETERIA GENERALE

DELIBERAZIONE DELLA GIUNTA COMUNALE N. 2022/0025 DEL 25/01/2022

L'anno 2022, il giorno venticinque del mese di gennaio, alle ore 14:15 presso la sede di Palazzo Moroni si è riunita la Giunta Comunale all'uopo convocata.

Presiede: L'Assessore - Cristina Piva -

Partecipa: Il Segretario Generale - Giovanni Zampieri -

Alla trattazione del presente argomento, sono presenti (p) ed assenti (a) i Signori:

1	GIORDANI SERGIO	Sindaco		A
2	MICALIZZI ANDREA	Vice Sindaco		A
3	PIVA CRISTINA	Assessore	P	
4	COLASIO ANDREA	Assessore	P	
5	BONAVINA DIEGO	Assessore		A
6	BENCIOLINI FRANCESCA	Assessore	P	
7	RAGONA ANDREA	Assessore	P	
8	NALIN MARTA	Assessore	P	
9	GALLANI CHIARA	Assessore	P	
10	BRESSA ANTONIO	Assessore	P	

OGGETTO: EMERGENZA SANITARIA COVID\_19 RIDUZIONE TARIFFE SCOLASTICHE PER SOSPENSIONE SERVIZI ASILO NIDO E REFEZIONE SCOLASTICA NELLE SEZIONI NIDO E SCUOLE INFANZIA COMUNALI E STATALI SOTTOPOSTE A QUARANTENA

LA GIUNTA COMUNALE

Su proposta scritta dell'Assessore Cristina Piva, ai sensi dell'art. 52, comma 7, dello Statuto Comunale;

RICHIAMATE:

- le deliberazioni del C. C. n. 66 del 10/12/2012 e successive deliberazioni di G.C. n. 752 del 19/12/2012, n. 703 del 12/11/2019, n. 725 del 15/11/2019, con le quali sono state approvate le fasce ISEE e le relative tariffe mensili del servizio asili nido e del servizio di refezione scolastica nelle scuole dell'infanzia comunali e statali;
- la deliberazione n. 135 del 30/03/2021 con la quale - a fronte dell'emergenza sanitaria Covid19 e alla sospensione dei servizi educativi della prima infanzia disposta dal DPCM 2 marzo 2021 e dall'Ordinanza del Ministero della Salute 12 marzo 2021 - è stata applicata la riduzione tariffaria degli asili nido comunali e delle scuole dell'infanzia comunali, alle condizioni previste nella medesima deliberazione;

VISTO il D.L. n. 1 del 7 gennaio 2022 "*Misure urgenti per fronteggiare l'emergenza COVID-19, in particolare nei luoghi di lavoro, nelle scuole e negli istituti della formazione superiore*", nello specifico l'art. 4 che disciplina la gestione dei contatti di casi di infezione da SARS-CoV-2 in ambito scolastico;

VISTE le Circolari del Ministero della Salute n. 60136 del 30/12/2021 e n. 11 del 08/01/2022 che forniscono indicazioni di carattere applicativo rispetto alle disposizioni normative recentemente emanate in materia;

VISTI i chiarimenti della Regione Veneto sulla gestione dei contatti scolastici (Aggiornamento del 17.01.2021), in applicazione all'art. 4 del D.L. n.1/2022;

PRESO ATTO dell'attuale scenario di emergenza sanitaria e degli interventi normativi d'urgenza sopra richiamati, in particolare le disposizioni finalizzate a contrastare la diffusione del virus nell'ambito del sistema integrato di educazione e di istruzione 0-6 anni, attraverso l'adozione della misura sanitaria della quarantena di 10 giorni, in presenza di un caso di positività nella sezione/gruppo del caso positivo;

CONSIDERATO CHE, alla luce della situazione eccezionale di forza maggiore, appare opportuno ed equo applicare una riduzione sulle tariffe mensili scolastiche vigenti a favore delle famiglie con bambini attualmente frequentanti che non hanno potuto usufruire dei servizi durante il periodo di chiusura, per quarantena o per l'effettuazione di accertamenti mirati ad assicurare la sicurezza sanitaria dell'intera sezione/gruppo degli asili nido e delle scuole dell'infanzia;

CONSIDERATO inoltre che le misure di riduzione delle tariffe per la chiusura degli asili nido e delle scuole dell'infanzia comunali devono necessariamente essere coordinate con quelle già in vigore per la riduzione dovuta ad assenza per malattia o ad altri giustificati motivi, presenti, per gli asili nido, all'art. 5.4 del Regolamento per gli asili nido e, per le scuole dell'infanzia, nella deliberazione di C.C. n. 72 del 18/12/2017, che prevedono:

- per le assenze dalla tre alle quattro settimane consecutive riduzione del 75% della prima retta emessa il mese successivo a quello del rientro a scuola o al nido;
- per le assenze superiori alle quattro settimane e fino a sei settimane consecutive riduzione del 100% per la prima retta emessa il mese successivo a quello del rientro a scuola o al nido;
- per le assenze superiori alle sei settimane consecutive riduzione del 100% per la prima retta emessa il mese successivo a quello del rientro a scuola o al nido del 40% della seconda retta emessa;
- il rientro anche di un solo giorno del bambino a scuola interrompe il periodo utile per ottenere la riduzione
- nel caso in cui l'assenza continuativa comprenda i periodi di vacanza natalizia o pasquale, tali periodi non saranno conteggiati nel calcolo dei giorni utili ad ottenere l'agevolazione;

VALUTATO pertanto che, nei casi di assenza prolungata precedenti alla chiusura delle scuole e senza rientro del bambino all'asilo nido o alla scuola dell'infanzia, appare opportuno fissare la percentuale di riduzione tariffaria considerando l'assenza precedente e quella successiva dovuta alla chiusura come un unico periodo continuativo di assenza, a condizione della regolarità dei pagamenti pregressi;

RITENUTO invece che, nei casi di assenza prolungata precedenti alla chiusura della scuola con successivo rientro del bambino prima della chiusura, che hanno fatto maturare, in base alle regole esposte in precedenza, la possibilità di chiedere la riduzione della tariffa, si debba mantenere a favore delle famiglie l'agevolazione, che sarà applicata alle prime rette erogate dopo la riapertura scolastica;

RITENUTO infine che per ottenere la riduzione della tariffa per la mancata erogazione del servizio nei giorni di chiusura della sezione/gruppo dovuta a quarantena, non sia necessario per le famiglie presentare la richiesta di riduzione mentre l'istanza dovrà essere presentata nelle ipotesi di prolungamento della quarantena del singolo bambino;

PRECISATO che il ristoro avverrà mediante riduzione delle rette successive alla esecutività della presente deliberazione

VISTI:

- il Documento Unico di Programmazione - sezione strategica - sezione operativa 2022 – 2024, comprensivo della nota di aggiornamento, approvato con deliberazione di Consiglio Comunale n. 131 del 20/12/2021;
- il Bilancio di Previsione esercizi 2022 - 2024 approvato con deliberazione di Consiglio Comunale n. 132 del 20/12/2021;
- il Piano Esecutivo di Gestione esercizi 2021 – 2023 approvato con deliberazione di Giunta Comunale n. 762 del 28/12/2021;

**DELIBERA**

per le motivazioni espresse in premessa:

- 1) di applicare alle tariffe del corrente a.s. 2021/2022 degli asili nido comunali e della refezione delle scuole dell'infanzia comunali e statali – a carico delle famiglie con bambini attualmente frequentanti che non hanno potuto usufruire dei servizi durante il periodo di chiusura, per quarantena di 10 giorni o per l'effettuazione di accertamenti mirati ad assicurare la sicurezza sanitaria coinvolgenti l'intera sezione/gruppo - le seguenti riduzioni tariffarie:
  - quarantena (accertamenti sicurezza sanitaria coinvolgenti l'intera sezione/gruppo) da 1 a 5 giorni compresi i fine settimana ed esclusi i periodi di vacanza natalizia o pasquale (con rientro al 6° giorno) riduzione del 10%;
  - quarantena (accertamenti sicurezza sanitaria coinvolgenti l'intera sezione/gruppo) da 6 a 9 giorni, compresi i fine settimana ed esclusi i periodi di vacanza natalizia o pasquale (con rientro al 10° giorno) riduzione del 15%;
  - quarantena di 10 giorni compresi i fine settimana ed esclusi i periodi di vacanza natalizia o pasquale (con rientro 11° giorno) riduzione del 25%;
  - quarantena da 11 a 20 giorni compresi i fine settimana ed esclusi i periodi di vacanza natalizia o pasquale (con rientro al 21° giorno) riduzione 50%;
- 2) di dare atto che, per la riduzione relativa ai giorni di sospensione dei servizi, le famiglie non dovranno presentare alcuna comunicazione e giustificazione dell'assenza per l'ottenimento del beneficio e che il ristoro avverrà mediante riduzione delle rette successive alla esecutività della delibera;
- 3) nei casi di assenza prolungata precedente alla chiusura della sezione per Covid-19 e senza rientro del bambino all'asilo nido o alla scuola dell'infanzia, la percentuale di riduzione tariffaria viene fissata considerando un unico periodo continuativo di assenza, a condizione della regolarità dei pagamenti pregressi;
- 4) nei casi di assenza prolungata precedenti alla chiusura della sezione e con rientro del bambino all'asilo nido o alla scuola dell'infanzia prima della chiusura della sezione, vengono mantenute le norme per la riduzione delle tariffe scolastiche per malattia o altri giustificati motivi;
- 5) di dare atto che le mancate entrate derivanti dalla riduzione del tariffe scolastiche non avranno ripercussioni sugli equilibri di bilancio in quanto:
  - per le scuole dell'infanzia, considerato l'attuale andamento delle chiusure delle sezioni/gruppi e la previsione di future sospensioni per quarantena, è stimata una mancata entrata pari a € 70.000,00 bilanciata come segue:
    - riduzione di € **50.000** della previsione di spesa, sul bilancio 2022, del **cap. 13110000** Contratti di servizio pubblico - Classificazione di bilancio U.04.06.1.03 - Piano dei conti finanziario U.1.03.02.15.000;
    - riduzione di € **20.000,00** della previsione di spesa, sul bilancio 2022, del **cap. 13128505** Altri servizi - Classificazione di bilancio U.04.06.1.03 – P.F. U. 1.03.02.99.000;



- per gli asili nido è stimata una mancata entrata pari a € **20.000,00** bilanciata come segue:
    - riduzione di € **7.000,00** della previsione di spesa, sul bilancio 2022, del cap. **13366300** Contratti di servizi pubblico - Classificazione di bilancio U. 12.01.1.03 - Piano dei conti finanziario U.1.03.02.15.000;
    - riduzione di € **13.000,00** della previsione di spesa, sul bilancio 2022, del cap. **13128505** Altri servizi -classificazione di bilancio U.04.06.1.03 - P.F. U. 1.03.02.99.000;
- La variazione di bilancio è stata richiesta con apposita scheda trasmessa con nota prot n. 0031435 del 21/01/2022.
- 6) Il competente Capo Settore provvederà all'esecuzione ai sensi e per gli effetti dell'art. 107 del D. Lgs.vo 18/08/2000 n. 267.

DELIBERA

altresì, attesa l'urgenza, l'immediata eseguibilità del presente provvedimento ai sensi dell'art. 134 del D. Lgs.vo 18.08.2000 n. 267

---

(\*\*\*) PARERI SULLA PROPOSTA DI DELIBERAZIONE

1) Parere favorevole in ordine alla regolarità tecnico-amministrativa. Visto generato automaticamente dal sistema informatico del Comune di Padova ai sensi dell'art. 3 del D. Lgs. 39/93 – firma autografa omessa.

25/01/2022

Il Capo Settore  
Silvano Golin

2) Parere favorevole in ordine alla regolarità contabile. Visto generato automaticamente dal sistema informatico del Comune di Padova ai sensi dell'art. 3 del D. Lgs. 39/93 – firma autografa omessa.

25/01/2022

Il Ragioniere Capo  
Pietro Lo Bosco

3) Su richiesta si esprime, ai sensi dell'art. 97 del D.Lgs. 18.8.2000 n. 267, il parere che nella proposta in oggetto non si evidenziano vizi di legittimità. Visto generato automaticamente dal sistema informatico del Comune di Padova ai sensi dell'art. 3 del D. Lgs. 39/93 – firma autografa omessa.

25/01/2022

Il Segretario Generale  
Giovanni Zampieri

---

Posta in votazione la suesposta proposta di deliberazione, viene approvata con voti unanimi legalmente espressi ed altresì, con voti unanimi, viene dichiarata immediatamente eseguibile.

Letto, approvato e sottoscritto.

L'ASSESSORE  
Cristina Piva

IL SEGRETARIO GENERALE  
Giovanni Zampieri

---

---

La presente deliberazione, inviata ai Capigruppo consiliari e pubblicata all'Albo on line per 15 gg. consecutivi dal 28/01/2022 al 14/02/2022, è divenuta esecutiva il 07/02/2022 ai sensi dell'art. 134 del D.Lgs. 18/08/2000 n. 267.

Il Funzionario A.P.  
Silvia Greguolo

La presente deliberazione è stata pubblicata all'Albo on line per 15 giorni consecutivi dal 28/01/2022 al 11/02/2022



**COMUNE DI PADOVA**  
 SEGRETERIA GENERALE

DELIBERAZIONE DELLA GIUNTA COMUNALE N. 2022/0026 DEL 25/01/2022

L'anno 2022, il giorno venticinque del mese di gennaio, alle ore 14:15 presso la sede di Palazzo Moroni si è riunita la Giunta Comunale all'uopo convocata.

Presiede: L'Assessore - Cristina Piva -

Partecipa: Il Segretario Generale - Giovanni Zampieri -

Alla trattazione del presente argomento, sono presenti (p) ed assenti (a) i Signori:

1	GIORDANI SERGIO	Sindaco		A
2	MICALIZZI ANDREA	Vice Sindaco		A
3	PIVA CRISTINA	Assessore	P	
4	COLASIO ANDREA	Assessore	P	
5	BONAVINA DIEGO	Assessore		A
6	BENCIOLINI FRANCESCA	Assessore	P	
7	RAGONA ANDREA	Assessore	P	
8	NALIN MARTA	Assessore	P	
9	GALLANI CHIARA	Assessore	P	
10	BRESSA ANTONIO	Assessore	P	

OGGETTO: VALORIZZAZIONE DEL PATRIMONIO MUSEALE. PRECISAZIONI.

LA GIUNTA COMUNALE

SU proposta scritta dell'Assessore Andrea Colasio, ai sensi dell'art. 52, comma 7, dello Statuto Comunale;

PREMESSO che la Giunta Comunale, con la deliberazione n. 2021/0524 del 12 ottobre 2021, esecutiva, in attuazione degli indirizzi generali di governo contenuti nel documento: "Le Città di Padova – Linee strategiche di mandato 2017 – 2022", ha stabilito di concedere, come consuetudine, per l'anno 2022, l'ingresso gratuito al circuito museale cittadino alle categorie di persone di seguito indicate:

DATA	FESTIVITA'	GRATUITA'
14 febbraio 2022	San Valentino	Le coppie
8 marzo 2022	Festa della Donna	Le donne
19 marzo 2022	Festa del Papà	I papà accompagnati dai figli al di sotto dei 18 anni.
maggio 2022	Festa della Mamma	Le mamme accompagnate dai figli al di sotto dei 18 anni.
maggio 2022	Notte Europea dei Musei	Ingresso gratuito ad una sede museale, che sarà individuata.
11-12 e13 giugno 2022 (con apertura straordinaria dei Musei Civici)	Sant'Antonio – Santo Patrono	I cittadini, i visitatori, i fedeli ed in generale i turisti, che visiteranno la Città, in occasione delle

		celebrazioni per la festa di Sant'Antonio, Patrono di Padova
settembre 2022	Giornate Europee del Patrimonio	Ingresso gratuito per i partecipanti all'evento, ad una sede museale, che sarà individuata.
2 ottobre 2022	Festa dei Nonni	I nonni, accompagnati dai nipoti al di sotto dei 18 anni.
8 dicembre 2022 – 6 gennaio 2023	Festività del Natale 2022	Cittadini residenti di Padova e Provincia.

ed ha, altresì, previsto l'ingresso gratuito a tale circuito museale ai partecipanti ad ulteriori dodici eventi, con finalità socioculturali, sportive, scientifiche e umanitarie, che si svolgeranno nell'anno 2022 in Città, eventi che saranno individuati dalla Giunta Comunale con propria deliberazione;

ACCERTATO che, nella citata deliberazione n. 2021/0524 del 12 ottobre 2021, è stato escluso dal circuito museale ivi considerato il Palazzo della Ragione, una delle "icone" maggiormente rappresentative della nostra Città, che, per consuetudine, rientra nel calendario delle gratuità;

REPUTATO, pertanto, necessario integrare la deliberazione n. 2021/0524 del 12 ottobre 2021, inserendo nelle gratuità indicate nella citata deliberazione di Giunta n. 2021/0524 del 12 ottobre 2021, anche il Palazzo della Ragione, confermando invece l'esclusione dalla gratuità sia della Cappella degli Scrovegni, sia delle mostre con biglietto SIAE;

SPECIFICATO che, nella proiezione dei costi di gestione, comunque già previsti nel normale funzionamento del complesso del circuito museale cittadino, la gratuità verrà attuata per un periodo definito e limitato, ed è pensata per conservare le tradizioni che sono le nostre radici, la nostra cultura, la nostra storia, cioè la nostra identità, e sarà, anche, un ottimo "veicolo" di valorizzazione del patrimonio museale e di promozione turistica della nostra Città;

ASSICURATO che tali gratuità non incidono sugli incassi e sugli stanziamenti inseriti nel Bilancio di Previsione 2022– 2024;

VISTO l'articolo 50 dello Statuto Comunale;

VISTO il Decreto Legislativo n. 42 del 22 gennaio 2004 "Codice dei Beni Culturali e del Paesaggio;

VISTO l'articolo 48 del Decreto Legislativo n. 267 del 18 agosto 2000;

PRESO ATTO dei pareri riportati in calce (\*\*\*) espressi sulla proposta di deliberazione ai sensi dell'art. 49 e dell'art. 97 del Decreto Legislativo 18.8.2000 n. 267;

#### D E L I B E R A

1. di approvare la suesposta premessa;
2. di integrare la deliberazione di Giunta Comunale n. 2021/0524 del 12 ottobre 2021, esecutiva, e di concedere, pertanto, come consuetudine, per l'anno 2022, l'ingresso gratuito, oltre che ai Musei Civici agli Eremitani, a Palazzo Zuckermann, ed al Museo del Risorgimento e dell'Età Contemporanea, anche al Palazzo della Ragione, con esclusione della Cappella degli Scrovegni e delle mostre con biglietto SIAE, alle categorie di visitatori di seguito indicate:

DATA	FESTIVITA'	GRATUITA'
14 febbraio 2022	San Valentino	Le coppie
8 marzo 2022	Festa della Donna	Le donne
19 marzo 2022	Festa del Papà	I papà accompagnati dai figli

		al di sotto dei 18 anni.
maggio 2022	Festa della Mamma	Le mamme accompagnate dai figli al di sotto dei 18 anni.
maggio 2022	Notte Europea dei Musei	Ingresso gratuito ad una sede museale, che sarà individuata.
11-12 e 13 giugno 2022 (con apertura straordinaria dei Musei Civici)	Sant'Antonio – Santo Patrono	I cittadini, i visitatori, i fedeli ed in generale i turisti, che visiteranno la Città, in occasione delle celebrazioni per la festa di Sant'Antonio, Patrono di Padova
settembre 2022	Giornate Europee del Patrimonio	Ingresso gratuito per i partecipanti all'evento, ad una sede museale, che sarà individuata.
2 ottobre 2022	Festa dei Nonni	I nonni, accompagnati dai nipoti al di sotto dei 18 anni.
8 dicembre 2022 – 6 gennaio 2023	Festività del Natale 2022	Cittadini residenti di Padova e Provincia.

3. di concedere, altresì, oltre all'ingresso gratuito ai Musei Civici agli Eremitani, a Palazzo Zuckermann, ed al Museo del Risorgimento e dell'Età Contemporanea, anche l'ingresso gratuito al Palazzo della Ragione, con esclusione della Cappella degli Scrovegni, e delle mostre con biglietto SIAE, ai partecipanti ad ulteriori dodici eventi, con finalità socioculturali, sportive, scientifiche e umanitarie, che si svolgeranno nell'anno 2022 in Città, eventi che saranno individuati dalla Giunta Comunale con propria deliberazione;
4. di confermare le ulteriori gratuità e le disposizioni relative all'accesso alle sedi museali, così come delineate nella deliberazione di Giunta Comunale n. 2021/0524 del 12 ottobre 2021, esecutiva, sopra citata;
5. Il competente Capo Settore provvederà all'esecuzione ai sensi e per gli effetti dell'art. 107 del Decreto Legislativo 18/8/2000 n. 267;

d e l i b e r a

altresì, attesa l'urgenza, l'immediata eseguibilità del presente provvedimento ai sensi dell'art. 134 del Decreto Legislativo 18.8.2000 n. 267.

(\*\*\*) PARERI SULLA PROPOSTA DI DELIBERAZIONE

- 1) Parere favorevole in ordine alla regolarità tecnico-amministrativa. Visto generato automaticamente dal sistema informatico del Comune di Padova ai sensi dell'art. 3 del D. Lgs. 39/93 – firma autografa omessa.

25/01/2022

Il Capo Settore  
Federica Franzoso

2) Parere favorevole in ordine alla regolarità contabile. Visto generato automaticamente dal sistema informatico del Comune di Padova ai sensi dell'art. 3 del D. Lgs. 39/93 – firma autografa omessa.

25/01/2022

Il Ragioniere Capo  
Pietro Lo Bosco

3) Su richiesta si esprime, ai sensi dell'art. 97 del D.Lgs. 18.8.2000 n. 267, il parere che nella proposta in oggetto non si evidenziano vizi di legittimità. Visto generato automaticamente dal sistema informatico del Comune di Padova ai sensi dell'art. 3 del D. Lgs. 39/93 – firma autografa omessa.

25/01/2022

Il Segretario Generale  
Giovanni Zampieri

---

Posta in votazione la suesposta proposta di deliberazione, viene approvata con voti unanimi legalmente espressi ed altresì, con voti unanimi, viene dichiarata immediatamente eseguibile.

Letto, approvato e sottoscritto.

L'ASSESSORE  
Cristina Piva

IL SEGRETARIO GENERALE  
Giovanni Zampieri

---

---

La presente deliberazione, inviata ai Capigruppo consiliari e pubblicata all'Albo on line per 15 gg. consecutivi dal 28/01/2022 al 14/02/2022, è divenuta esecutiva il 07/02/2022 ai sensi dell'art. 134 del D.Lgs. 18/08/2000 n. 267.

Il Funzionario A.P.  
Silvia Greguolo

La presente deliberazione è stata pubblicata all'Albo on line per 15 giorni consecutivi dal 28/01/2022 al 11/02/2022



**COMUNE DI PADOVA**  
 SEGRETERIA GENERALE

DELIBERAZIONE DELLA GIUNTA COMUNALE N. 2022/0031 DEL 01/02/2022

L'anno 2022, il giorno uno del mese di febbraio, alle ore 14:20 presso la sede di Palazzo Moroni si è riunita la Giunta Comunale all'uopo convocata.

Presiede: Il Sindaco - Sergio Giordani -

Partecipa: Il Segretario Generale - Giovanni Zampieri -

Alla trattazione del presente argomento, sono presenti (p) ed assenti (a) i Signori:

1	GIORDANI SERGIO	Sindaco	P	
2	MICALIZZI ANDREA	Vice Sindaco	P	
3	PIVA CRISTINA	Assessore		A
4	COLASIO ANDREA	Assessore	P	
5	BONAVINA DIEGO	Assessore		A
6	BENCIOLINI FRANCESCA	Assessore	P	
7	RAGONA ANDREA	Assessore	P	
8	NALIN MARTA	Assessore	P	
9	GALLANI CHIARA	Assessore	P	
10	BRESSA ANTONIO	Assessore	P	

OGGETTO: OCCUPAZIONE SUOLO PUBBLICO PER SPONSORIZZAZIONE.  
 INDIVIDUAZIONE NUOVA AREA E CORRISPETTIVO.

LA GIUNTA COMUNALE

Su proposta scritta del Sindaco Sergio Giordani, ai sensi dell'art. 52, comma 7, dello Statuto Comunale,

RICHIAMATE le deliberazioni di G.C. n. 766 del 02.11.2004, n. 81 del 12.02.2008, n. 780 del 23.12.2014, n. 170 del 12.04.2016 e la n. 586 del 02.10.2018 e la Det. Dir. n. 151 del 11.08.2005 con le quali sono state definite modalità di gestione degli spazi comunali anche ai fini dell'acquisizione di entrate da sponsorizzazione;

RILEVATO che la città di Padova, per la sua posizione geografica e per i servizi presenti, è particolarmente attrattiva per molte società e agenzie di promozione/comunicazione cosa che ha comportato negli ultimi anni una crescente domanda di utilizzo del suolo pubblico per finalità promozionali in luoghi particolarmente prestigiosi della Città (Liston, Piazze...)

PRECISATO che le Concessioni di suolo pubblico per le finalità suddette vengono rilasciate con una particolare attenzione volta sia a quanto si sponsorizza sia al ruolo di Città sede di patrimonio UNESCO, individuando anche nuovi spazi ove svolgere tale attività meno impattanti per alcune tipologie di sponsorizzazioni;



RITENUTO opportuno, pertanto, integrare l'elenco degli spazi da concedere a titolo oneroso agli sponsor commerciali che ne facciano richiesta per la promozione di propri eventi o brand, fermo restando le regole definite con le sopra richiamate deliberazioni e i relativi corrispettivi;

VALUTATA la possibilità di fruire a tal fine, data la vicina presenza delle fermate dei mezzi pubblici, dell'area in Riviera dei Ponti Romani all'altezza del civico 9, particolarmente adatta anche a situazioni di sponsorizzazioni che hanno bisogno di spazi più ampi;

EVIDENZIATO che si tratta di uno spazio sopraelevato, rispetto alla corsia del tram e al manto stradale, ma facilmente raggiungibile da scivoli attigui;

ACQUISITO dal Settore Polizia Locale il parere favorevole alla destinazione di tale area ad occupazione regolamentata di suolo pubblico poiché, malgrado la presenza di segnaletica di divieto e il costante operato del personale incaricato, è divenuto spazio di sosta indebita di autoveicoli;

RITENUTO che la destinazione in argomento consentirebbe, tra l'altro, di arginare il fenomeno della sosta irregolare;

PRESO ATTO, che Settore ha proposto di chiedere il posizionamento nell'area in questione di strutture mobili in modo da non consentire l'accesso ai veicoli quando l'area non è utilizzata per le attività promozionali sopra indicate;

CONSIDERATO l'esito del sopralluogo ivi effettuato dal Settore Lavori Pubblici con parere favorevole alle occupazioni espresse in premessa;

RITENUTO di valutare tale spazio in Centro Storico al pari delle altre location presenti nel vicino Liston, per quanto attiene all'aspetto tariffario, ossia:

LUOGO	TARIFFA GIORNALIERA
Riviera dei Ponti Romani, 9	€ 1.500,00 (20mq)

VISTO l'art. 48 del D.Lgs.18 agosto 2000 n.267;

VISTA la deliberazione del Consiglio Comunale n 2021/131 del 20/12/2021 con la quale è stato approvato il Documento Unico di Programmazione (DUP) sezione strategica 2022, sezione operativa 2022-2024 comprensivo della nota di aggiornamento;

VISTA la deliberazione del Consiglio Comunale n. 132 del 20/12/2021 con la quale è stato approvato il Bilancio di Previsione 2022-2024;

VISTA la deliberazione della Giunta Comunale n. 762 del 28/12/2021 - con la quale è stato approvato il PEG 2022-2024;

VISTO l'art. 64 dello Statuto;

VISTO l'art. 107 del Decreto Legislativo 18 agosto 2000, n. 267;

#### DELIBERA

1. di approvare la suesposta premessa considerandola parte integrante del dispositivo;
2. di individuare lo spazio succitato quale nuova area da destinare ad occupazione regolamentata di suolo pubblico anche ai fini dell'acquisizione di entrate da sponsorizzazione;

3. di provvedere con fioriere mobili a delimitare l'area, in premessa indicata, quando non utilizzata per le finalità in premessa richiamate;
4. di stabilire che le entrate derivanti dal presente provvedimento saranno accertate con successiva determinazione dirigenziale del Capo Settore Gabinetto del Sindaco o del Funzionario incaricato;
5. il competente Capo Settore provvederà all'esecuzione ai sensi e per gli effetti dell'art. 107 del Decreto Legislativo 18.8.2000 n. 267.

delibera

altresì, attesa l'urgenza, l'immediata eseguibilità del presente provvedimento ai sensi dell'art. 134 del Decreto Legislativo 18.08.2000 n. 267.

---

(\*\*) PARERI SULLA PROPOSTA DI DELIBERAZIONE

1) Parere favorevole in ordine alla regolarità amministrativa. Visto generato automaticamente dal sistema informatico del Comune di Padova ai sensi dell'art. 3 del D. Lgs. 39/93 – firma autografa omessa.

31/01/2022

Il Capo Settore Gabinetto del Sindaco  
Fiorita Luciano

2) Parere favorevole in ordine alla regolarità contabile. Visto generato automaticamente dal sistema informatico del Comune di Padova ai sensi dell'art. 3 del D. Lgs. 39/93 – firma autografa omessa.

01/02/2022

Il Ragioniere Capo  
Pietro Lo Bosco

3) Su richiesta si esprime, ai sensi dell'art. 97 del D.Lgs. 18.8.2000 n. 267, il parere che nella proposta in oggetto non si evidenziano vizi di legittimità. Visto generato automaticamente dal sistema informatico del Comune di Padova ai sensi dell'art. 3 del D. Lgs. 39/93 – firma autografa omessa.

01/02/2022

Il Segretario Generale  
Giovanni Zampieri

---

Posta in votazione la suesposta proposta di deliberazione, viene approvata con voti unanimi legalmente espressi ed altresì, con voti unanimi, viene dichiarata immediatamente eseguibile.

Letto, approvato e sottoscritto.

IL SINDACO  
Sergio Giordani

IL SEGRETARIO GENERALE  
Giovanni Zampieri

---

---

La presente deliberazione, inviata ai Capigruppo consiliari e pubblicata all'Albo on line per 15 gg. consecutivi dal 04/02/2022 al 18/02/2022, è divenuta esecutiva il 14/02/2022 ai sensi dell'art. 134 del D.Lgs. 18/08/2000 n. 267.

Il Funzionario A.P.

Silvia Greguolo

La presente deliberazione è stata pubblicata all'Albo on line per 15 giorni consecutivi dal 04/02/2022 al 18/02/2022



**COMUNE DI PADOVA**  
SEGRETERIA GENERALE

DELIBERAZIONE DELLA GIUNTA COMUNALE N. 2022/0070 DEL 22/02/2022

L'anno 2022, il giorno ventidue del mese di febbraio, alle ore 14:16 presso la sede di Palazzo Moroni si è riunita la Giunta Comunale all'uopo convocata.

Presiede: Il Vice Sindaco - Andrea Micalizzi -

Partecipa: Il Segretario Generale - Giovanni Zampieri -

Alla trattazione del presente argomento, sono presenti (p) ed assenti (a) i Signori:

1	GIORDANI SERGIO	Sindaco		A
2	MICALIZZI ANDREA	Vice Sindaco	P	
3	PIVA CRISTINA	Assessore	P	
4	COLASIO ANDREA	Assessore	P	
5	BONAVINA DIEGO	Assessore	P	
6	BENCIOLINI FRANCESCA	Assessore	P	
7	RAGONA ANDREA	Assessore	P	
8	NALIN MARTA	Assessore		A
9	GALLANI CHIARA	Assessore	P	
10	BRESSA ANTONIO	Assessore	P	

OGGETTO: MUSEI CIVICI EREMITANI. APPROVAZIONE SCHEMA DI CONVENZIONE CON LA FONDAZIONE M9 "MUSEO DEL '900" DI VENEZIA PER LA RECIPROCA PROMOZIONE E VALORIZZAZIONE DEI MUSEI CIVICI EREMITANI E DEL MUSEO DEL '900.

LA GIUNTA COMUNALE

SU proposta scritta dell'Assessore Andrea Colasio, ai sensi dell'art. 52, comma 7, dello Statuto Comunale;

PREMESSO che:

- la Città di Padova ritiene parte fondante della propria azione lo sviluppo di attività culturali nel proprio territorio, sia come valorizzazione del patrimonio culturale materiale ed immateriale, sia quale incentivazione ad un turismo che diviene sempre più importante per lo sviluppo economico del territorio,
- la Città di Padova sostiene, ormai da anni, in collaborazione con altri soggetti pubblici e privati, un'attività di promozione artistica, culturale e turistica, che contribuisce a fare emergere e a consolidare per la Città ed il territorio della Provincia di Padova un'immagine positiva, fortemente orientata all'accoglienza di nuovi flussi turistici collegati agli eventi della cultura, dell'arte, dello sport, della solidarietà e della corretta fruibilità delle sue ricchezze culturali e naturalistiche;

VISTA la nota dell'11.02.2022, agli atti d'ufficio, della Fondazione M9 Museo del '900 con sede legale in Rio Novo, Dorsoduro 3488/U 30123 Venezia P. Iva 04512870272 e C.F. 940295970276, con la quale chiede al Comune di Padova - Settore Cultura, Turismo, Musei e Biblioteche, al fine di incentivare la partecipazione alle attività culturali promosse dal Museo del '900, di realizzare congiunte iniziative commerciali/culturali;

**RICHIAMATI:**

- ❖ il Documento Unico di Programmazione, comprensivo della nota di aggiornamento - sezione strategica 2022 sezione operativa 2022/2024, approvato con delibera del Consiglio Comunale n. 131 del 20/12/2021;
- ❖ il Bilancio di Previsione per gli esercizi 2022/2024, approvato con delibera del Consiglio Comunale n. 132 del 20/12/2021;
- ❖ il Piano Esecutivo di Gestione, per gli esercizi 2022/2024, approvato con delibera della Giunta Comunale n. 762 del 28/12/2021;

EVIDENZIATO che la Fondazione M9 è un ente di diritto privato, attivo a livello nazionale e internazionale incaricata di gestire il **Museo del '900 di Venezia** secondo i principi dell'ICOM, International Council of Museums – UNESCO. Opera nei settori dell'arte, delle attività e dei beni culturali, dell'educazione e della ricerca scientifica e tecnologica, al fine di promuovere e diffondere testimonianze materiali e immateriali della storia degli italiani, di raccogliere e rappresentare le espressioni della creatività, delle scienze, della cultura, delle arti e delle tecnologie del XX secolo e della contemporaneità;

EVIDENZIATO altresì che il Museo del '900, inaugurato nel 2018, appartiene ad una nuova generazione di musei. Per la prima volta un museo racconta in modo avvincente il Novecento. La storia di tutti attraverso le piccole e grandi trasformazioni del secolo: dalla vita quotidiana ai grandi cambiamenti sociali, economici, ambientali e culturali. Tecnologie avanzate e installazioni immersive sono al servizio della narrazione per far conoscere il passato, comprendere il presente e immaginare il futuro.

RITENUTO di regolare la realizzazione delle sopracitate iniziative mediante la stipula di una Convenzione, che avrà una durata annuale a decorrere dalla data della sua sottoscrizione, ai sensi dell'articolo 11 della Legge n. 241 del 7 agosto 1990", che prevede che:

- i possessori del biglietto di ingresso ai Musei Civici Eremitani potranno acquistare un biglietto di ingresso a tariffa ridotta (20% di sconto) per la visita della mostra permanente e/o delle mostre temporanee del Museo del '900; Inoltre consentirà di avere lo sconto del 20% sull'acquisto della membership M9Card Special (Euro 25,00) del Museo del '900;
- i possessori della membership M9Card potranno acquistare un biglietto di ingresso per i Musei Civici Eremitani a tariffa ridotta (Euro 8,00).

RITENUTO, quindi, opportuno siglare con la Fondazione M9 Museo del '900, la sopracitata Convenzione per la reciproca promozione e valorizzazione dei Musei Civici Eremitani e del Museo del '900 nonché, per lo sviluppo e l'organizzazione di future iniziative culturali comuni in grado di amplificare la promozione turistica della città di Padova;

SPECIFICATO che, nella proiezione dei costi di gestione, comunque già previsti nel normale funzionamento del complesso del circuito museale cittadino, la riduzione tariffaria verrà attuata per un periodo definito e limitato, e costituirà un ulteriore ottimo "veicolo" di valorizzazione del patrimonio museale e di promozione turistica della nostra Città;

ASSICURATO che detta riduzione tariffaria non incide sugli stanziamenti inseriti nel Bilancio di Previsione 2022 – 2024;

VISTO l'articolo 50 dello Statuto Comunale;

VISTO l'articolo 48 del Decreto Legislativo n. 267 del 18 agosto 2000;

PRESO ATTO dei pareri riportati in calce (\*\*\*) espressi sulla proposta di deliberazione ai sensi dell'art. 49 e dell'art. 97 del Decreto Legislativo 18.8.2000 n. 267;

**D E L I B E R A**

1. di approvare la suesposta premessa;

2. di approvare l'allegato schema di Convenzione con la Fondazione M9 Museo del '900 con sede legale in Rio Novo, Dorsoduro 3488/U 30123 Venezia P. Iva 04512870272 e C.F. 940295970276, ai sensi dell'articolo 11 della legge n. 241 del 7 agosto 1990", per la reciproca promozione e valorizzazione dei Musei Civici Eremitani e del Museo del '900 di Venezia che consentirà:
  - ai possessori del biglietto di ingresso ai Musei Civici Eremitani di acquistare un biglietto di ingresso a tariffa ridotta (20% di sconto) per la visita della mostra permanente e/o delle mostre temporanee del Museo del '900; Inoltre consentirà di avere lo sconto del 20% sull'acquisto della membership M9Card Special (Euro 25,00) del Museo del '900;
  - ai possessori della membership M9Card di acquistare un biglietto di ingresso per i Musei Civici Eremitani a tariffa ridotta (Euro 8,00).
3. di precisare che tale riduzione tariffaria non ha ricadute negative sugli incassi e sugli stanziamenti inseriti nel Bilancio di Previsione 2022-2024;
4. di dare atto, pertanto, che la presente deliberazione non contiene aspetti contabili;
5. Il competente Capo Settore provvederà all'esecuzione ai sensi e per gli effetti dell'art. 107 del Decreto Legislativo 18/8/2000 n. 267.

d e l i b e r a

altresì, attesa l'urgenza, l'immediata eseguibilità del presente provvedimento ai sensi dell'art. 134 del Decreto Legislativo 18.8.2000 n. 267.

---

(\*\*\*) PARERI SULLA PROPOSTA DI DELIBERAZIONE

1) Parere favorevole in ordine alla regolarità tecnico-amministrativa. Visto generato automaticamente dal sistema informatico del Comune di Padova ai sensi dell'art. 3 del D. Lgs. 39/93 – firma autografa omessa.

18/02/2022

Il Capo Settore  
Federica Franzoso

2) Parere favorevole in ordine alla regolarità contabile. Visto generato automaticamente dal sistema informatico del Comune di Padova ai sensi dell'art. 3 del D. Lgs. 39/93 – firma autografa omessa.

22/02/2022

Il Ragioniere Capo  
Pietro Lo Bosco

3) Su richiesta si esprime, ai sensi dell'art. 97 del D.Lgs. 18.8.2000 n. 267, il parere che nella proposta in oggetto non si evidenziano vizi di legittimità. Visto generato automaticamente dal sistema informatico del Comune di Padova ai sensi dell'art. 3 del D. Lgs. 39/93 – firma autografa omessa.

22/02/2022

Il Segretario Generale  
Giovanni Zampieri

---

Posta in votazione la suestesa proposta di deliberazione, viene approvata con voti unanimi legalmente espressi ed altresì, con voti unanimi, viene dichiarata immediatamente eseguibile.



Letto, approvato e sottoscritto.

IL VICE SINDACO  
Andrea Micalizzi

IL SEGRETARIO GENERALE  
Giovanni Zampieri

---

---

La presente deliberazione, inviata ai Capigruppo consiliari e pubblicata all'Albo on line per 15 gg. consecutivi dal 25/02/2022 al 11/03/2022, è divenuta esecutiva il 07/03/2022 ai sensi dell'art. 134 del D.Lgs. 18/08/2000 n. 267.

Il Funzionario A.P.  
Silvia Greguolo

La presente deliberazione è stata pubblicata all'Albo on line per 15 giorni consecutivi dal 25/02/2022 al 11/03/2022



Museo del '900



**COMUNE DI PADOVA**  
Settore Cultura, Turismo,  
Musei e Biblioteche

**CONVENZIONE TRA IL COMUNE DI PADOVA E LA FONDAZIONE M9 MUSEO DEL '900 PER LA RECIPROCA PROMOZIONE E VALORIZZAZIONE DEI MUSEI CIVICI EREMITANI E DEL MUSEO DEL '900 DI VENEZIA.**

### TRA

**Fondazione M9, Museo del 900** con sede in Rio Novo, Dorsoduro 3488/U – 30123 Venezia, P. Iva 04512870272 e C.F. 940295970276, la quale interviene nel presente accordo nella persona del suo Presidente prof. Michele Bugliesi, (di seguito denominata "**Fondazione**");

e

**Comune di Padova, Settore Cultura, Turismo, Musei e Biblioteche** con sede via Porciglia 35, C.F. 00644060287, il quale interviene nel presente accordo nella persona del Caposettore Cultura, Turismo, Musei e Biblioteche dott.ssa Federica Franzoso, (di seguito denominato "**Comune**");

### PREMESSO CHE

- la Fondazione è un ente di diritto privato che opera a livello nazionale e internazionale secondo i principi dell'International Council of Museums – UNESCO (ICOM) nei settori dell'arte e delle attività culturali, promuovendo inoltre l'educazione e la ricerca scientifica e tecnologica;
- la Fondazione gestisce M9 - Museo del '900, primo museo immersivo e multimediale dedicato alla storia materiale del Novecento in Italia, inaugurato nel 2018;
- la Fondazione è interessata a sottoscrivere accordi con partner al fine di promuovere M9 - Museo del '900 e, a tal fine, ha richiesto al partner di realizzare congiunte iniziative commerciali;
- la Fondazione, per promuovere l'attività di M9 - Museo del '900, propone un'iniziativa commerciale per incentivare la partecipazione alle attività culturali promosse da M9 - Museo del '900;
- il Comune di Padova, attraverso i Musei Civici Eremitani, promuove la diffusione della cultura;
- i Musei Civici Eremitani hanno tra i propri fini istituzionali, sulla base delle normative vigenti, la ricerca scientifica, la tutela, la valorizzazione del patrimonio storico, così come la sua divulgazione nella società e nella comunità;
- l'art. 42, c. 2, lett. *b*) del D.P.C.M. 169/2019 promuove la costituzione di un sistema museale regionale integrato, favorendo la creazione di reti museali comprendenti gli istituti e luoghi della cultura statali e quelli delle amministrazioni pubbliche presenti nel territorio di competenza, nonché di altri soggetti pubblici e privati;
- l'art. 42, c. 2, lett. *d*), del citato D.P.C.M. 169/2019, relativo alla definizione di progetti culturali atti a favorire la fruizione dei musei quali luoghi vitali, inclusivi, capaci di promuovere lo sviluppo della cultura;

- il Comune di Padova, per promuovere la rete museale del territorio veneto, propone l'ingresso agevolato alla sede Musei Civici Eremitani per tutti i titolari della card M9 Friends a condizione di reciprocità;
- le Parti, pertanto, ciascuna nell'ambito di propria competenza, intendono promuovere i rispettivi servizi ponendo in essere le attività indicate specificatamente all'art. 2.

## **TUTTO CIO' PREMESSO**

Tra le Parti, come sopra rappresentate, si conviene e stipula quanto segue:

### **Art. 1**

#### **(Premesse)**

**1.1** Le premesse formano a tutti gli effetti parte integrante e sostanziale del presente Accordo.

### **Art. 2**

#### **(Oggetto ed impegni delle Parti)**

**2.1** Con il presente Accordo le Parti si impegnano ad attivare le iniziative e a compiere le attività promozionali di seguito indicate, per la promozione delle rispettive attività nell'ambito della Manifestazione.

**2.2** La Fondazione si impegna a:

- 2.2.1** garantire a tutti i possessori del biglietto di ingresso ai Musei Civici Eremitani un biglietto di ingresso a tariffa ridotta (20% di sconto) per la visita della mostra permanente e/o delle mostre temporanee. I possessori del biglietto di ingresso ai Musei Civici Eremitani, per usufruire dello sconto, dovranno esibire la propria carta al momento dell'acquisto del biglietto di accesso al Museo che potrà essere effettuato presso la biglietteria dello stesso. Tutti i biglietti a tariffa ridotta sono soggetti a disponibilità;
- 2.2.2** riconoscere, previa presentazione del biglietto di ingresso ai Musei Civici Eremitani, lo sconto del 20% sull'acquisto della membership M9Card Special (Euro 25,00), ritirabile presso la biglietteria di M9 - Museo del '900;
- 2.2.3** comunicare tutte le agevolazioni previste dal presente accordo attraverso i propri canali di comunicazione (canali social, sito istituzionale, etc.);
- 2.2.4** promuovere i vantaggi previsti nel presente Accordo, all'interno di almeno n. 1 (una) newsletter che il Partner invia periodicamente agli iscritti alla propria mailing list che abbiano prestato il consenso alla ricezione di materiale promo – pubblicitario, in coerenza con quanto consentito dalla normativa vigente sulla protezione dei dati personali.

**2.3** Il Comune si impegna a:

- 2.3.1** garantire a tutti i propri visitatori in possesso della membership M9Card la possibilità di acquistare un biglietto di ingresso per i Musei Civici Eremitani a tariffa ridotta (Euro 8,00). I titolari della membership M9Card, per usufruire di tale sconto, dovranno esibire la propria card al momento dell'acquisto del biglietto di accesso al Museo che potrà essere effettuato presso la biglietteria dello stesso. Tutti i biglietti a tariffa ridotta sono soggetti a disponibilità;
- 2.3.2** comunicare tutte le agevolazioni previste dal presente accordo attraverso i propri canali di comunicazione (canali social, sito istituzionale, etc.);
- 2.3.3** promuovere i vantaggi previsti nel presente Accordo, all'interno di almeno n. 1 (una)

newsletter che il Comune invia periodicamente agli iscritti alla propria mailing list che abbiano prestato il consenso alla ricezione di materiale promo – pubblicitario, in coerenza con quanto consentito dalla normativa vigente sulla protezione dei dati personali.

#### **2.3.4**

##### **Art. 3**

##### **(Durata)**

**3.1** L'Accordo avrà durata annuale a decorrere dalla data di sottoscrizione. È escluso ogni tacito rinnovo.

##### **Art. 4**

##### **(Comunicazioni pubblicitarie – Responsabilità per i contenuti, manleva)**

**4.1** Tutte le comunicazioni pubblicitarie/promozionali dell'iniziativa prodotte e/o diffuse con qualsiasi mezzo dovranno essere preventivamente autorizzate dalle parti.

##### **Art. 5**

##### **(Divieto di esclusiva)**

**5.1** Le Parti si danno reciprocamente atto che il presente Accordo non conferisce loro alcun diritto di esclusiva. Le Parti, pertanto, sono libere di concludere accordi analoghi con altri soggetti.

##### **Art. 6**

##### **(Riservatezza)**

**6.1** I partner, per sé medesimi, inclusi i dipendenti, consulenti e fornitori, si impegnano a non rivelare a terzi e a non usare in alcun modo, per motivi che non siano attinenti all'esecuzione del presente Accordo, le informazioni relative a fatti, atti e programmi che vengono condivisi in occasione dell'Accordo stesso.

**6.2** L'obbligo della riservatezza sarà vincolante per tutta la durata del presente Accordo e successivamente, ovvero fino a quando le informazioni apprese non siano divenute di dominio pubblico.

**6.3** Gli obblighi di riservatezza di cui al presente articolo restano vincolanti anche in caso di risoluzione del presente Accordo.

##### **Art. 7**

##### **(Responsabilità)**

**7.1** In nessun caso Fondazione sarà tenuta a rispondere nei confronti dei clienti fruitori delle agevolazioni di eventuali inadempienze del Comune che rimane al riguardo unico responsabile.

**7.2** In nessun caso il Comune sarà tenuto a rispondere nei confronti dei clienti fruitori delle agevolazioni di eventuali inadempienze della Fondazione che rimane al riguardo unico responsabile.

##### **Art. 8**

##### **(Trattamento dei dati personali per l'affidamento e l'esecuzione del Contratto - artt. 13 e 14 del Regolamento UE n. 2016/679)**

Finalità del trattamento e base giuridica

Nel corso dello svolgimento delle attività connesse all'affidamento e all'esecuzione del presente Accordo, ciascuna delle Parti tratterà dati personali riferibili a dipendenti e/o collaboratori dell'altra

Parte, motivo per il quale ciascuna di esse si impegna a procedere al trattamento di tali dati personali in conformità alle disposizioni di cui al Regolamento EU 679/2016 e al D.Lgs. 196/2003, così come modificato dal D.Lgs. 101/2018, in materia di protezione dei dati personali, nonché a tutte le norme di legge di volta in volta applicabili.

Le Parti si impegnano a condurre le attività di trattamento di dati personali sulla base dei principi di correttezza, liceità, trasparenza e riservatezza degli interessati, e solo ed esclusivamente per le finalità di affidamento ed esecuzione del presente Accordo (Base giuridica: Contrattuale), nonché degli eventuali obblighi di legge (Base giuridica: Legale).

Considerato che le Parti contrattuali non definiscono congiuntamente finalità e modalità di trattamento dei dati personali degli interessati, né esistono database condivisi, le Parti devono essere considerate Titolari autonomi del trattamento.

#### **Art.9**

##### **(Referenti dell'Accordo)**

Il referente del presente Accordo per Fondazione è la dott.ssa Elena Dekic; e-mail [e.dekic@m9museum.it](mailto:e.dekic@m9museum.it), tel. 041 30 36 344

Il referente del presente Accordo per il Comune è la dott.ssa Francesca Veronese, e-mail [veronesef@comune.padova.it](mailto:veronesef@comune.padova.it)

#### **Art.10**

##### **(Comunicazioni)**

Le comunicazioni riguardanti il presente Accordo dovranno essere inviate ai seguenti indirizzi:

Per Fondazione M9, Museo del 900

c.a. Prof. Michele Bugliesi

via G. Pascoli 9

30171 Mestre (VE)

[info@m9museum.it](mailto:info@m9museum.it)

PEC [fondazionem9@pec.net](mailto:fondazionem9@pec.net)

Per Comune di Padova, Settore Cultura, Turismo, Musei e Biblioteche

c.a. Dott.ssa Federica Franzoso

via Porciglia, 35

35121 Padova

PEC [cultura@pec.comune.padova.it](mailto:cultura@pec.comune.padova.it)

Ciascuna delle Parti si impegna ad informare tempestivamente l'altra Parte in forma scritta di ogni variazione dei sopra indicati dati.

#### **Art.11**

##### **(Modifiche e risoluzione. Clausola di rinvio)**

Le parti potranno concordare modifiche al presente accordo, da apportarsi in forma scritta, così come la risoluzione consensuale del medesimo.

Per tutto quanto non espressamente disciplinato dal presente accordo si fa espresso rinvio alle generali disposizioni normative applicabili al caso di specie.

FONDAZIONE M9, MUSEO DEL '900

*Il Presidente*

Michele Bugliesi

COMUNE DI PADOVA, SETTORE  
CULTURA TURISMO MUSEI E  
BIBLIOTECHE

*Il Caposettore*

Federica Franzoso



**COMUNE DI PADOVA**  
 SEGRETERIA GENERALE

DELIBERAZIONE DELLA GIUNTA COMUNALE N. 2022/0122 DEL 15/03/2022

L'anno 2022, il giorno quindici del mese di marzo, alle ore 14:15 presso la sede di Palazzo Moroni si è riunita la Giunta Comunale all'uopo convocata.

Presiede: Il Sindaco - Sergio Giordani -

Partecipa: Il Vice Segretario Generale - Laura Paglia -

Alla trattazione del presente argomento, sono presenti (p) ed assenti (a) i Signori:

1	GIORDANI SERGIO	Sindaco	P	
2	MICALIZZI ANDREA	Vice Sindaco		A
3	PIVA CRISTINA	Assessore	P	
4	COLASIO ANDREA	Assessore		A
5	BONAVINA DIEGO	Assessore	P	
6	BENCIOLINI FRANCESCA	Assessore	P	
7	RAGONA ANDREA	Assessore	P	
8	NALIN MARTA	Assessore	P	
9	GALLANI CHIARA	Assessore	P	
10	BRESSA ANTONIO	Assessore	P	

OGGETTO: AGGIUDICAZIONE DEL SERVIZIO DI FORNITURA PASTI A DOMICILIO E  
 COMPARTECIPAZIONE DEGLI UTENTI DEL SERVIZIO

LA GIUNTA COMUNALE

Su proposta scritta dell'Assessora Marta Nalin, ai sensi dell'art. 52 comma 7, dello Statuto Comunale:

Si premette che:

- il servizio dei pasti a domicilio garantisce alle persone in stato bisogno la permanenza nel loro ambiente familiare e sociale e consiste nella consegna a domicilio delle persone, di pasti confezionati, in base ad una dieta personalizzata;

- i beneficiari del servizio sono persone con limitata autonomia personale o persone con ridotta autonomia (invalidità, disturbi del comportamento e soggetti che vivono in una situazione di grave marginalità ed isolamento sociale);

Considerato che:

- attualmente il costo del pasto per l'utenza è fissato ad €4,07;

- è prevista una compartecipazione degli utenti ai costi del servizio pasti a domicilio in relazione alla propria situazione reddituale e ai parametri previsti dal Regolamento. In specifico è prevista la gratuità con Isee (indicatore situazione economica equivalente) fino a €7.000,00, con Isee superiore ai 7.000,00 euro è richiesta una percentuale, variabile, di contribuzione mentre se l'Isee oltre € 17.000,00 euro è previsto il pagamento intero (Regolamento riguardante i Criteri per l'erogazione dei servizi di assistenza domiciliare approvato con deliberazione del Consiglio Comunale n. 72 del 26/04/2004);

- nell'anno 2020 gli utenti che hanno usufruito del servizio di pasti a domicilio sono n. 385 con un costo del servizio a carico del Comune di Padova di circa €351.000,00 e con una compartecipazione da parte degli utenti pari a circa €44.000,00;

Con Determinazione n. 2021/10/0073 del 09/08/2021 è stato aggiudicato l'appalto di servizi di ristorazione scolastica e di preparazione e consegna pasti a domicilio a persone in condizioni di disagio alla Ditta DUSSMANN SERVICE SRL, al costo complessivo relativo al servizio di pasti a domicilio a persone in condizioni di disagio a carico del Settore Servizi Sociali di circa €1.331.000,00 per un triennio (€ 444.000 annuo circa) corrispondente a circa n. 53.850 pasti/anno ed il costo di un pasto a domicilio (legame fresco-caldo o cook and chill) ad €8,24 (IVA 10% inclusa);

Considerato l'aumento del costo unitario del servizio pasti a domicilio e del numero di pasti annuo che è necessario somministrare e rilevata pertanto la necessità di aumentare il costo del pasto a €5,07 adeguandone almeno parzialmente il valore e conseguentemente la compartecipazione degli utenti;

DATO atto che come previsto dall'art. 17 dei succitati Criteri, approvati con deliberazione di Consiglio Comunale n. 72 del 26/04/2004, gli importi vengono aggiornati dalla Giunta Comunale con apposito provvedimento almeno una volta all'anno;

VISTE:

- la deliberazione di Consiglio Comunale n. 2021/0131 del 20/12/2021 con la quale è stato approvato il Documento Unico di Programmazione (D.U.P.) per il periodo 2022 per la Sezione Strategica e 2022-2024 per la Sezione Operativa comprensivo della nota di aggiornamento, resa immediatamente eseguibile;
- la deliberazione del Consiglio Comunale n. 2021/0132 del 20/12/2021 con la quale è stato approvato il Bilancio di Previsione Finanziario 2022-2024, resa immediatamente eseguibile;
- la deliberazione di Giunta Comunale n. 2021/0762 del 28/12/2021 con la quale è stato approvato il Piano Esecutivo di Gestione, resa immediatamente eseguibile;

Richiamato il Decreto del Ministero dell'Interno del 24 dicembre 2021 di differimento al 31 marzo 2022 del termine per la deliberazione del bilancio di previsione 2022/2024 degli enti locali;

VISTO l'art. 48 del D. Lgs. 267/2000;

PRESO atto dei pareri riportati in calce (\*\*\*) espressi sulla proposta di deliberazione ai sensi dell'art. 49 e dell'art. 97 del Decreto Legislativo 18.08.2000 n. 267;



D E L I B E R A

1. di stabilire, a far data dal 1 aprile 2022, l'aumento del costo del pasto a domicilio a € 5,07 e conseguentemente della compartecipazione degli utenti al costo del servizio, secondo le fasce e i criteri indicati nelle premesse, che si intendono richiamati;
2. di demandare al competente Capo Settore l'esecuzione di tale atto ai sensi e per gli effetti dell'art. 107 del D. Lgs. 18.08.2000 n. 267;

D E L I B E R A

altresì, attesa l'urgenza, l'immediata eseguibilità del presente provvedimento ai sensi dell'art. 134 del Decreto Legislativo 18.08.2000 n. 267.

---

(\*\*) PARERI SULLA PROPOSTA DI DELIBERAZIONE

1) Parere favorevole in ordine alla regolarità tecnico-amministrativa. Visto generato automaticamente dal sistema informatico del Comune di Padova ai sensi dell'art. 3 del D. Lgs. 39/93 – firma autografa omessa.

07/03/2022

Il Capo Settore  
Sara Bertoldo

2) Parere favorevole in ordine alla regolarità contabile. Visto generato automaticamente dal sistema informatico del Comune di Padova ai sensi dell'art. 3 del D. Lgs. 39/93 – firma autografa omessa.

07/03/2022

Il Ragioniere Capo  
Pietro Lo Bosco

3) Su richiesta si esprime, ai sensi dell'art. 97 del D.Lgs. 18.8.2000 n. 267, il parere che nella proposta in oggetto non si evidenziano vizi di legittimità. Visto generato automaticamente dal sistema informatico del Comune di Padova ai sensi dell'art. 3 del D. Lgs. 39/93 – firma autografa omessa.

15/03/2022

Il Segretario Generale  
Giovanni Zampieri

---

Posta in votazione la suesposta proposta di deliberazione, viene approvata con voti unanimi legalmente espressi ed altresì, con voti unanimi, viene dichiarata immediatamente eseguibile.

Letto, approvato e sottoscritto.

IL SINDACO  
Sergio Giordani

IL VICE SEGRETARIO GENERALE  
Laura Paglia

---

---

La presente deliberazione, inviata ai Capigruppo consiliari e pubblicata all'Albo on line per 15 gg. consecutivi dal 18/03/2022 al 01/04/2022, è divenuta esecutiva il 28/03/2022 ai sensi dell'art. 134 del D.Lgs. 18/08/2000 n. 267.

Il Funzionario A.P.  
Silvia Greguolo

La presente deliberazione è stata pubblicata all'Albo on line per 15 giorni consecutivi dal 18/03/2022 al 01/04/2022



**COMUNE DI PADOVA**  
SEGRETERIA GENERALE

DELIBERAZIONE DELLA GIUNTA COMUNALE N. 2022/0123 DEL 15/03/2022

L'anno 2022, il giorno quindici del mese di marzo, alle ore 14:15 presso la sede di Palazzo Moroni si è riunita la Giunta Comunale all'uopo convocata.

Presiede: Il Sindaco - Sergio Giordani -

Partecipa: Il Vice Segretario Generale - Laura Paglia -

Alla trattazione del presente argomento, sono presenti (p) ed assenti (a) i Signori:

1	GIORDANI SERGIO	Sindaco	P	
2	MICALIZZI ANDREA	Vice Sindaco		A
3	PIVA CRISTINA	Assessore	P	
4	COLASIO ANDREA	Assessore		A
5	BONAVINA DIEGO	Assessore	P	
6	BENCIOLINI FRANCESCA	Assessore	P	
7	RAGONA ANDREA	Assessore	P	
8	NALIN MARTA	Assessore	P	
9	GALLANI CHIARA	Assessore	P	
10	BRESSA ANTONIO	Assessore	P	

OGGETTO: AGGIUDICAZIONE DEL SERVIZIO DI ASSISTENZA DOMICILIARE DI BASE E COMPARTECIPAZIONE DEGLI UTENTI DEL SERVIZIO

LA GIUNTA COMUNALE

Su proposta scritta dell'Assessora Marta Nalin, ai sensi dell'art. 52 comma 7, dello Statuto Comunale:

Richiamate

- la deliberazione di Consiglio Comunale n. 72 del 26/04/2004 che approva i "Criteri per l'erogazione dei servizi di assistenza domiciliare e per l'accoglienza di anziani non autosufficienti in centro diurno" e definisce le forme di contribuzione da parte dell'utente sulla base della fascia ISEE di appartenenza;

- la determinazione n. 2021/29/0467 del 22/09/2021, esecutiva, che aggiudica l'appalto del servizio di assistenza domiciliare per un triennio a partire dal 01/12/2021;

Visto il Capitolato di appalto che descrive i servizi di assistenza domiciliare quale insieme di interventi e prestazioni di natura socio-assistenziale di diversa intensità svolti prevalentemente, ma non esclusivamente, a domicilio dei nuclei familiari, finalizzati a migliorarne la qualità della vita. Essi si articolano in:

- SAD-Servizio di Assistenza domiciliare che comprende tutte le prestazioni e gli interventi di competenza degli operatori Socio-Sanitari secondo la normativa vigente con specifiche

prestazioni nell'ambito della cura delle persona, igiene e cura della casa, sostegno nella vita quotidiana e commissioni, sostegno alla socializzazione e accompagnamenti;

- ADB-Assistenza Domiciliare di Base che viene svolto da operatori generici ed è previsto laddove emergano necessità di minore intensità nei nuclei in cui i membri siano in grado di occuparsi della cura della persone. Sono esclusi tutti gli interventi specialistici di igiene e cura della persona di esclusiva competenza degli O.S.S.;

Dato atto che la tipologia di servizio cd. ADB- Assistenza Domiciliare di Base viene introdotta in sostituzione del servizio ADA (Assistenza domiciliare ambientale);

RITENUTO opportuno pertanto procedere alla definizione della compartecipazione dell'utenza al costo della nuova tipologia di servizio cd. ADB- Assistenza Domiciliare di Base pari ad € 19,38 in linea con quanto già definito per la compartecipazione al servizio SAD-Servizio di Assistenza domiciliare adottando le medesime fasce ISEE e percentuali di compartecipazione come previsto dalla succitata deliberazione di Consiglio Comunale n. 72 del 26/04/2004;

DATO atto che come previsto dall'art. 17 dei succitati Criteri, approvati con deliberazione di Consiglio Comunale n. 72 del 26/04/2004, gli importi vengono aggiornati dalla Giunta Comunale con apposito provvedimento almeno una volta all'anno;

VISTE:

- la deliberazione di Consiglio Comunale n. 2021/0131 del 20/12/2021 con la quale è stato approvato il Documento Unico di Programmazione (D.U.P.) per il periodo 2022 per la Sezione Strategica e 2022-2024 per la Sezione Operativa comprensivo della nota di aggiornamento, resa immediatamente eseguibile;
- la deliberazione del Consiglio Comunale n. 2021/0132 del 20/12/2021 con la quale è stato approvato il Bilancio di Previsione Finanziario 2022-2024, resa immediatamente eseguibile;
- la deliberazione di Giunta Comunale n. 2021/0762 del 28/12/2021 con la quale è stato approvato il Piano Esecutivo di Gestione, resa immediatamente eseguibile;

Richiamato il Decreto del Ministero dell'Interno del 24 dicembre 2021 di differimento al 31 marzo 2022 del termine per la deliberazione del bilancio di previsione 2022/2024 degli enti locali;

VISTO l'art. 48 del D. Lgs. 267/2000;

PRESO atto dei pareri riportati in calce (\*\*\*) espressi sulla proposta di deliberazione ai sensi dell'art. 49 e dell'art. 97 del Decreto Legislativo 18.08.2000 n. 267;

## DELIBERA

1. di stabilire che, a far data dal 1 aprile 2022, è approvato il costo orario (1 ora) del servizio ADB- Assistenza Domiciliare di Base pari ad €19,38 e conseguentemente la compartecipazione degli utenti al costo del servizio, adottando le medesime fasce ISEE e percentuali di compartecipazione, come previsto dalla deliberazione di C.C. n. 72 del 26/04/2004;
2. di demandare al competente Capo Settore l'esecuzione di tale atto ai sensi e per gli effetti dell'art. 107 del D. Lgs. 18.08.2000 n. 267;

D E L I B E R A

altresì, attesa l'urgenza, l'immediata eseguibilità del presente provvedimento ai sensi dell'art. 134 del Decreto Legislativo 18.08.2000 n. 267.

---

(\*\*\*) PARERI SULLA PROPOSTA DI DELIBERAZIONE

1) Parere favorevole in ordine alla regolarità tecnico-amministrativa. Visto generato automaticamente dal sistema informatico del Comune di Padova ai sensi dell'art. 3 del D. Lgs. 39/93 – firma autografa omessa.

08/03/2022

Il Capo Settore  
Sara Bertoldo

2) Parere favorevole in ordine alla regolarità contabile. Visto generato automaticamente dal sistema informatico del Comune di Padova ai sensi dell'art. 3 del D. Lgs. 39/93 – firma autografa omessa.

08/03/2022

Il Ragioniere Capo  
Pietro Lo Bosco

3) Su richiesta si esprime, ai sensi dell'art. 97 del D.Lgs. 18.8.2000 n. 267, il parere che nella proposta in oggetto non si evidenziano vizi di legittimità. Visto generato automaticamente dal sistema informatico del Comune di Padova ai sensi dell'art. 3 del D. Lgs. 39/93 – firma autografa omessa.

15/03/2022

Il Segretario Generale  
Giovanni Zampieri

---

Posta in votazione la suesposta proposta di deliberazione, viene approvata con voti unanimi legalmente espressi ed altresì, con voti unanimi, viene dichiarata immediatamente eseguibile.

Letto, approvato e sottoscritto.

IL SINDACO  
Sergio Giordani

IL VICE SEGRETARIO GENERALE  
Laura Paglia

---

---

La presente deliberazione, inviata ai Capigruppo consiliari e pubblicata all'Albo on line per 15 gg. consecutivi dal 18/03/2022 al 01/04/2022, è divenuta esecutiva il 28/03/2022 ai sensi dell'art. 134 del D.Lgs. 18/08/2000 n. 267.

Il Funzionario A.P.

Silvia Greguolo

La presente deliberazione è stata pubblicata all'Albo on line per 15 giorni consecutivi dal 18/03/2022 al 01/04/2022



**COMUNE DI PADOVA**  
 SEGRETERIA GENERALE

DELIBERAZIONE DELLA GIUNTA COMUNALE N. 2022/0136 DEL 22/03/2022

L'anno 2022, il giorno ventidue del mese di marzo, alle ore 14:40 presso la sede di Palazzo Moroni si è riunita la Giunta Comunale all'uopo convocata.

Presiede: Il Vice Sindaco - Andrea Micalizzi -

Partecipa: Il Segretario Generale - Giovanni Zampieri -

Alla trattazione del presente argomento, sono presenti (p) ed assenti (a) i Signori:

1	GIORDANI SERGIO	Sindaco	A
2	MICALIZZI ANDREA	Vice Sindaco	P
3	PIVA CRISTINA	Assessore	P
4	COLASIO ANDREA	Assessore	P
5	BONAVINA DIEGO	Assessore	P
6	BENCIOLINI FRANCESCA	Assessore	P
7	RAGONA ANDREA	Assessore	P
8	NALIN MARTA	Assessore	P
9	GALLANI CHIARA	Assessore	P
10	BRESSA ANTONIO	Assessore	P

OGGETTO: STAGIONE LIRICA 2022. APPROVAZIONE PROGRAMMA, CONVENZIONE CON TEATRO STABILE DEL VENETO E BIGLIETTI D'INGRESSO.

LA GIUNTA COMUNALE

Su proposta scritta dell'Assessore Andrea Colasio, ai sensi dell'art. 52, comma 7, dello Statuto Comunale;

PREMESSO che:

- gli indirizzi generali di governo contenuti nel documento: "Le Città di Padova – Linee strategiche di mandato 2017 – 2022", approvati con deliberazione di Consiglio Comunale n. 2017/0036 del 13 luglio 2017, ribaditi nel Documento Unico di Programmazione, sezione strategica 2022 -, propongono Padova come Città della Cultura, e pongono, pertanto, l'accento sulla presenza di eventi di qualità, di richiamo nazionale ed internazionale come risorse per potenziare una "cultura partecipativa";
- con il documento unico di programmazione (D.U.P.) comprensivo della nota di aggiornamento – sezione strategica 2022 sezione operativa 2022 -2024, approvato con delibera del Consiglio Comunale n. 131 del 20/12/2021, si prevedono i seguenti obiettivi strategici:
  - 4.1 Promuovere una "cultura partecipativa", attraverso una rete che coinvolga il mondo della cultura padovano e le progettualità già presenti sul territorio, per valorizzare il tessuto creativo urbano e sostenere quei format capaci di caratterizzare Padova come città cosmopolita e aperta alla sperimentazione artistica internazionale";

- 4.4” -rendere Padova attrattiva per la presenza di eventi o processi culturali di qualità, innovativi e di richiamo nazionale ed internazionali, valorizzando in primo luogo il patrimonio identitario della città”;

DATO ATTO che dall'anno 2005 l'Amministrazione comunale sostiene la tradizionale produzione dell'opera lirica, ottenendo il pieno successo di pubblico e una vasta e positiva attenzione della critica locale e nazionale, grazie alle scelte di alta qualità operate, sia nei cast artistici che nelle collaborazioni tecnico-logistiche e organizzative;

RILEVATO che il Settore Cultura, Turismo, Musei e Biblioteche:

- intende effettuare anche nell'anno 2022 la produzione della stagione lirica, con l'organizzazione di rappresentazioni di opere liriche;
- in applicazione dei criteri di efficacia, efficienza ed economicità, ha stipulato accordi di coproduzione tra il Comune di Padova, il Comune di Rovigo – Teatro Sociale ed il Comune di Treviso – Teatro comunale Mario del Monaco, il Comune di Bassano del Grappa ed il Comune di Jesi -Fondazione Pergolesi Spontini, per realizzare spettacoli lirici, dividendo i costi e garantendo la qualità della proposta artistica, anche al fine di promuovere la circuitazione fuori dal Veneto degli spettacoli prodotti;

RICHIAMATI la legge 14.08.67, n. 800, recante “Nuovo ordinamento degli enti lirici e delle attività musicali”, nonché il Decreto del MIBACT nr.332 del 27/07/2017 ora MIC (Ministero della Cultura), modificato dal DM 31/12/2020 e dal DM 25/10/2021, che detta i criteri per i contributi allo spettacolo dal vivo, a valere sul FUS di cui alla Legge 30.04.1985, n. 163 tra cui, all'art. 20, per le attività liriche ordinarie;

PRECISATO che anche nel 2022 il Comune di Padova - Settore Cultura, Turismo, Musei e Biblioteche ha predisposto, nei termini previsti, l'apposita domanda, agli atti del Settore suddetto, prot. n. 0095937 del 28/02/2022 di contributo per attività liriche ordinarie nel rispetto delle disposizioni del D.M. citato, al MIC (Ministero della Cultura), – Direzione Generale per lo Spettacolo dal vivo, e che condizione per l'erogazione è l'approvazione e l'invio al Ministero del provvedimento con cui si approva il progetto artistico complessivo della manifestazione per la quale è stato richiesto il contributo;

EVIDENZIATO che il programma lirico prevede la realizzazione dei seguenti eventi lirici:

- opera lirica estiva “Rigoletto” di G.Verdi, 28 luglio 2022, presso Piazza Eremitani, in co-produzione con i Comuni di Bassano del Grappa, Treviso e Rovigo;
- Opera lirica “I Capuleti e i Montecchi” di V. Bellini, 23 ottobre 2022 al Teatro Verdi in co-produzione con i Comuni di Jesi, Treviso e Rovigo;
- Opera lirica “La Vedova Allegra” di F. Lehar, 29 e 31 dicembre 2022 , al Teatro Verdi in co-produzione con il Comune di Treviso;
- Concerto di Capodanno il 01/01/2023 al Teatro Verdi con un programma di celebri brani musicali;

PRECISATO che il piano finanziario:

- prevede un totale di spesa di EURO 548.000,00, ed entrate previste per EURO 280.000,00 (derivanti da contributo ministeriale e regionale, incassi botteghino e noleggi) con un disavanzo previsto quindi di EURO 268.000,00,
- verrà finanziato sui Capitoli di Bilancio di competenza del Settore Cultura, Turismo, Musei e Biblioteche, per la copertura delle spese di produzione degli eventi, del personale artistico e tecnico e dei servizi specializzati, nonché delle spese di utilizzo del Teatro Verdi e di promozione e comunicazione in ogni sua forma;



DATO ATTO che nel caso l'emergenza epidemiologica da COVID-19 in corso dovesse richiedere forme diverse di partecipazione, il suddetto programma potrebbe variare nella sua formulazione e/o potrebbero alcune opere svolgersi solamente in streaming sulle principali piattaforme digitali, proprio per offrire comunque la possibilità alla cittadinanza di fruire di una pluralità di opportunità culturali;

DATO ATTO, altresì, che per la realizzazione della Stagione Lirica 2022, il Comune di Padova si avvarrà della collaborazione tecnica e organizzativa del Teatro Stabile del Veneto e che tale collaborazione verrà regolata da apposita convenzione che definirà i rapporti tra le parti e i reciproci compiti e oneri;

**PRECISATO:**

- ❖ che gli introiti della biglietteria del Teatro Verdi rientrano nel piano economico complessivo della Stagione Lirica, costituendo autonome voci di entrata, anche nell'ambito della rendicontazione del contributo ministeriale;
- ❖ che il Settore Cultura, Turismo, Musei e Biblioteche potrà stabilire, a sua discrezione, un numero limitato di biglietti d'ingresso gratuiti, come d'uso, a favore di determinati soggetti quali autorità, ospiti artistici, sponsor;
- ❖ che si ritiene di diversificare la tipologia dei biglietti dei palchi di pepiano, primo e secondo ordine a seconda che siano di balconata o meno, com'è d'uso negli altri teatri lirici e come da modalità applicata dal Teatro Stabile del Veneto nella bigliettazione on-line per la prosa;
- ❖ che solo per la serata del 31 dicembre San Silvestro, data la sua peculiarità, si ritiene di stabilire un biglietto lievemente maggiorato e di due tipologie differenti, in linea con le condizioni applicate sul mercato per analoghe manifestazioni in quella data;
- ❖ che in caso di streaming potrà essere previsto il pagamento del biglietto online, (range da Euro 1,00 a Euro 4,50) per accedere alla visualizzazione nelle maggiori piattaforme digitali;

RITENUTO pertanto opportuno stabilire in questa sede i prezzi dei biglietti d'ingresso per la Stagione Lirica 2022, secondo la seguente tabella:

OPERA ESTIVA "RIGOLETTO" in Piazza Eremitani: biglietto intero  
d'ingresso recita EURO 35,00

biglietto ridotto (over 65 e riduzioni di legge) d'ingresso recita EURO  
30,00

biglietto ridotto d'ingresso under 35 recita EURO 25,00

OPERE "I CAPULETI E I MONTECCHI" E "LA VEDOVA ALLEGRA" al Teatro Verdi:

**BIGLIETTI SINGOLI INTERI**

Posti	I Capuleti e Montecchi 23 ottobre 2022	La Vedova Allegra 29 dicembre 2022
Platea, palco pepiano, palco primo ordine BALCONATA	EURO 65	EURO 75
palco pepiano e primo ordine NO BALCONATA	EURO 60	EURO 70
— palco secondo ordine BALCONATA	EURO 55	EURO 65
— palco secondo ordine NO BALCONATA	EURO 50	EURO 60

Galleria	EURO 30	EURO 35
----------	---------	---------

## BIGLIETTI SINGOLI RIDOTTI (\*)

Posti	I Capuleti e Montecchi 23 ottobre 2022	La Vedova Allegra 29 dicembre 2022
Platea, palco pepiano, palco primo ordine BALCONATA	EURO 60	EURO 70
palco pepiano e primo ordine NO BALCONATA	EURO 55	EURO 65
- palco secondo ordine BALCONATA	EURO 50	EURO 60
-- palco secondo ordine NO BALCONATA	EURO 45	EURO 55
Galleria	EURO 25	EURO 30

\*(applicati a gruppi superiori a 25 persone, dipendenti del Comune di Padova previa esibizione del badge elettronico e con diritto di acquisto di n. 2 posti per dipendente)

## BIGLIETTI SINGOLI RIDOTTI under 35

Posti	I Capuleti e Montecchi 23 ottobre 2022	La Vedova Allegra 29 dicembre 2022
Platea, palco pepiano, palco primo ordine BALCONATA	EURO 50	EURO 60
palco pepiano e primo ordine NO BALCONATA	EURO 45	EURO 57
-palco secondo ordine BALCONATA	EURO 40	EURO 50
palco secondo ordine NO BALCONATA	EURO 35	EURO 47
Galleria	EURO 20	EURO 20

## TURNO DI ABBONAMENTO:

Turno :            1^ recita I CAPULETI            23/10/22 29/12/22  
                          1^ recita LA VEDOVA

**Primi Posti Balconata**

Palco Pepiano: da n.  
1 a n. 31

Palco I ordine: da n. 5  
a n. 27

Palco II ordine: da n.  
8 a n. 24

ABBONAMENTO DUE OPERE "I Capuleti e i Montecchi" 23/10/2022 e "la Vedova Allegra" 29/12/2022

Posti	
-------	--

Platea, palco pepiano, palco primo ordine BALCONATA	EURO 125
Palco pepiano e primo ordine NO BALCONATA	EURO 120
– palco secondo ordine BALCONATA	EURO 110
– palco secondo ordine NO BALCONATA	EURO 105
Galleria	EURO 55

ABBONAMENTO RIDOTTO (\*) DUE OPERE “I Capuleti e i Montecchi” 23/10/2022 e “la Vedova Allegra”  
29/12/2022

Posti	
Platea, palco pepiano, palco primo ordine BALCONATA	EURO 115
palco pepiano e primo ordine NO BALCONATA	EURO 110
– palco secondo ordine BALCONATA	EURO 100
– palco secondo ordine NO BALCONATA	EURO 95
Galleria	EURO 45

\*(applicati a gruppi superiori a 25 persone, dipendenti del Comune di Padova previa esibizione del badge elettronico e con diritto di acquisto di n. 2 posti per dipendente)

ABBONAMENTI RIDOTTI DUE under 35 DUE OPERE “I Capuleti e i Montecchi” 23/10/2022 e  
“la Vedova Allegra” 29/12/2022

Posti	
Platea, palco pepiano, palco primo ordine BALCONATA	EURO 100
palco pepiano e primo ordine NO BALCONATA	EURO 95
– palco secondo ordine BALCONATA	EURO 85
– palco secondo ordine NO BALCONATA	EURO 80
Galleria	EURO 35

BIGLIETTI PROVE GENERALI OPERE presso TEATRO VERDI

Posto unico per alunni scuole, studenti universitari, studenti del conservatorio e studenti di professioni teatrali	EURO 7
Insegnanti accompagnatori (max 2 per classe)	EURO 0

Posto unico dipendenti del Comune di Padova previa esibizione del badge elettronico e con diritto di acquisto di n. 2 posti per dipendente	EURO 7
--	--------

BIGLIETTI RIDOTTO cortesia EURO 1,00, previa autorizzazione del Settore Cultura, Turismo, Musei e Biblioteche.

BIGLIETTI per la sola rappresentazione del 31 dicembre 2022 dell'opera "La Vedova Allegra"

Posti	La Vedova Allegra 31/12/2022
Platea, palco pepiano, palco primo ordine BALCONATA	EURO 95
palco pepiano e primo ordine NO BALCONATA	EURO 92
- palco secondo ordine BALCONATA	EURO 85
palco secondo ordine NO BALCONATA	EURO 82
Galleria	EURO 50

BIGLIETTI Concerto di Capodanno

Posti	Concerto di Capodanno 01/01/2023
- platea - palco primo ordine	EURO 40
- palco secondo ordine	EURO 35
- galleria	EURO 30

#### RICHIAMATI:

- ❖ il Documento Unico di Programmazione, comprensivo della nota di aggiornamento - sezione strategica 2022 - sezione operativa 2022/2024, approvato con delibera del Consiglio Comunale n. 131 del 20/12/2021;
- ❖ il Bilancio di Previsione per gli esercizi 2022/2024, approvato con delibera del Consiglio Comunale n. 132 del 20/12/2021;
- ❖ il Piano Esecutivo di Gestione, per gli esercizi 2022/2024, approvato con delibera della Giunta Comunale n. 762 del 28/12/2021;

#### VISTI:

- l'articolo 50 dello Statuto Comunale
- l'articolo 48 del Decreto Legislativo n. 267 del 18 agosto 2000;

PRESO ATTO dei pareri riportati in calce (\*\*\*) espressi sulla proposta di deliberazione ai sensi dell'art. 49 e dell'art. 97 del Decreto Legislativo 18.8.2000 n. 267;

### D E L I B E R A

1. di approvare, per i motivi citati in premessa, la realizzazione del programma della Stagione Lirica 2022, che prevede la realizzazione dei seguenti eventi lirici:

- ❖ Opera lirica estiva “Rigoletto” di G.Verdi, 28 luglio 2022, presso la piazza Eremitani, in co-produzione con i Comuni di Bassano del Grappa, Treviso e Rovigo;
  - ❖ Opera lirica “I Capuleti e i Montecchi” di V. Bellini, 23 ottobre 2022 al Teatro Verdi in co-produzione con i Comuni di Jesi, Treviso e Rovigo;
  - ❖ Opera lirica “La Vedova Allegra” di F. Lehar, 29 e 31 dicembre 2022, al Teatro Verdi in co-produzione con il Comune di Treviso;
  - ❖ Concerto di Capodanno il 01/01/2023 al Teatro Verdi con un programma di celebri brani musicali;
2. che il piano finanziario prevede un totale di spesa di EURO 548.000,00, ed entrate previste per EURO 280.000,00 con un disavanzo previsto quindi di EURO 268.000,00;
  3. di approvare il prezzo dei biglietti degli spettacoli lirici, così come indicato nelle premesse;
  4. di dare atto che per la realizzazione della Stagione Lirica 2022, il Comune di Padova si avvarrà della collaborazione tecnica ed organizzativa del Teatro Stabile del Veneto e che tale collaborazione verrà regolata da apposita convenzione che definirà i rapporti tra le parti e i reciproci compiti e oneri;
  5. di dare atto, altresì, che nel corso della Stagione potranno verificarsi, per la durata della produzione, alcune variazioni di programma motivate dalla efficacia ed efficienza della azione amministrativa, dalla situazione sanitaria epidemiologica COVID 19 e dalla necessità di rispetto dei limiti di bilancio, variazioni che saranno tempestivamente comunicate al MIC;
  6. che il competente Capo Settore provvederà all'esecuzione ai sensi e per gli effetti dell'art. 107 del Decreto Legislativo 18.08.2000 n. 267;

d e l i b e r a

altresì, attesa l'urgenza, l'immediata eseguibilità del presente provvedimento ai sensi dell'art. 134 del Decreto Legislativo 18.08.2000 n. 267.

(\*\*\*) PARERI SULLA PROPOSTA DI DELIBERAZIONE

1) Parere favorevole in ordine alla regolarità tecnico-amministrativa. Visto generato automaticamente dal sistema informatico del Comune di Padova ai sensi dell'art. 3 del D. Lgs. 39/93 – firma autografa omessa.

21/03/2022

Il Capo Settore  
Federica Franzoso

2) Parere favorevole in ordine alla regolarità contabile. Visto generato automaticamente dal sistema informatico del Comune di Padova ai sensi dell'art. 3 del D. Lgs. 39/93 – firma autografa omessa.

22/03/2022

Il Ragioniere Capo  
Pietro Lo Bosco

3) Su richiesta si esprime, ai sensi dell'art. 97 del D.Lgs. 18.8.2000 n. 267, il parere che nella proposta in oggetto non si evidenziano vizi di legittimità. Visto generato automaticamente dal sistema informatico del Comune di Padova ai sensi dell'art. 3 del D. Lgs. 39/93 – firma autografa omessa.

22/03/2022

Il Segretario Generale  
Giovanni Zampieri

---

Posta in votazione la suesposta proposta di deliberazione, viene approvata con voti unanimi legalmente espressi ed altresì, con voti unanimi, viene dichiarata immediatamente eseguibile.

Letto, approvato e sottoscritto.

IL VICE SINDACO  
Andrea Micalizzi

IL SEGRETARIO GENERALE  
Giovanni Zampieri

---

---

La presente deliberazione, inviata ai Capigruppo consiliari e pubblicata all'Albo on line per 15 gg. consecutivi dal 25/03/2022 al 08/04/2022, è divenuta esecutiva il 04/04/2022 ai sensi dell'art. 134 del D.Lgs. 18/08/2000 n. 267.

Il Funzionario A.P.  
Silvia Greguolo

La presente deliberazione è stata pubblicata all'Albo on line per 15 giorni consecutivi dal 25/03/2022 al 08/04/2022



COMUNE DI PADOVA  
SEGRETERIA GENERALE

DELIBERAZIONE DELLA GIUNTA COMUNALE N. 2022/0154 DEL 29/03/2022

L'anno 2022, il giorno ventinove del mese di marzo, alle ore 14:17 presso la sede di Palazzo Moroni si è riunita la Giunta Comunale all'uopo convocata.

Presiede: Il Sindaco - Sergio Giordani -

Partecipa: Il Segretario Generale - Giovanni Zampieri -

Alla trattazione del presente argomento, sono presenti (p) ed assenti (a) i Signori:

1	GIORDANI SERGIO	Sindaco	P
2	MICALIZZI ANDREA	Vice Sindaco	P
3	PIVA CRISTINA	Assessore	P
4	COLASIO ANDREA	Assessore	P
5	BONAVINA DIEGO	Assessore	P
6	BENCIOLINI FRANCESCA	Assessore	P
7	RAGONA ANDREA	Assessore	P
8	NALIN MARTA	Assessore	P
9	GALLANI CHIARA	Assessore	P
10	BRESSA ANTONIO	Assessore	P

OGGETTO: DISCIPLINA PER L'UTILIZZO DELLE SALE COMUNALI DEL SETTORE GABINETTO DEL SINDACO E DEL SETTORE CULTURA, TURISMO, MUSEI E BIBLIOTECHE. TABELLE RIASSUNTIVE.

LA GIUNTA COMUNALE

Su proposta scritta del Sindaco Sergio Giordani e dell'Assessore Andrea Colasio, ai sensi dell'art 52, comma 7, dello Statuto comunale;

PREMESSO che:

- con la deliberazione di C.C. n. 18 del 07/03/2016, esecutiva, è stato approvato il nuovo Regolamento per la celebrazione dei matrimoni civili;
- con la deliberazione di G.C. n. 113 del 08/03/2016 (così come modificata e integrata dalle deliberazioni di G.C. n. 431 del 25/08/2016, n. 676 del 21/12/2016, n. 54 del 05/02/2019, n. 141 del 12/03/2019 e n. 2020/453 del 13/10/2020), esecutiva, sono stati definiti gli spazi deputati ad accogliere i matrimoni e le unioni civili, con i relativi canoni e le spese di esercizio;
- con deliberazioni di G.C. nn. 780 del 23/12/2014, 170 del 12/04/2016 e 94 del 13/03/2018, esecutive, è stata approvata la disciplina per l'utilizzo delle sale comunali del Settore Gabinetto del Sindaco e del Centro Culturale Altinate-San Gaetano e i relativi costi di utilizzo;



RILEVATA l'opportunità, in applicazione dei principi di trasparenza e semplificazione:

- di razionalizzare la disciplina e raccogliere in nuovi prospetti le sale comunali (ad eccezione di quelle affidate ai Servizi Demografici e Cimiteriali, Decentramento), le sedi espositive, quelle per spettacoli, convegni, congressi e manifestazioni, nonché il Centro Culturale Altinate-San Gaetano;
- di aggiornare gli elenchi degli spazi comunali di cui sopra e i relativi importi riferiti sia al canone di utilizzo che alle spese;

RITENUTO pertanto di approvare due nuove tabelle riassuntive delle sale e degli spazi comunali di cui sopra, come da allegati A e B, sostitutive di tutte le precedenti con decorrenza dal 1 gennaio 2023;

VISTE:

- la deliberazione del Consiglio Comunale n. 2021/131 del 20/12/2021 con la quale è stato approvato il Documento Unico di Programmazione (DUP) sezione strategica 2022, sezione operativa 2022-2024 comprensivo della nota di aggiornamento;
- la deliberazione del Consiglio Comunale n. 2021/132 del 20/12/2021 con la quale è stato approvato il Bilancio di Previsione 2022-2024;
- la deliberazione della Giunta Comunale n. 2021/762 del 28/12/2021 - I.E. - con la quale è stato approvato il PEG 2022-2024;

VISTO l'art. 48 del D.Lgs. 18 agosto 2000 n. 267;

PRESO atto dei pareri, riportati in calce, espressi sulla presente proposta di deliberazione, ai sensi dell'art. 49 e dell'art. 97 del D.Lgs. 18 agosto 2000 n. 267;

#### DELIBERA

1. di approvare la suesposta premessa;
2. di approvare le nuove tabelle riassuntive delle sale e degli spazi comunali di cui in premessa, compreso il Centro Culturale Altinate-San Gaetano, con rispettivi canoni e spese di esercizio, come da allegati A e B, quali parti integranti e sostanziali della presente delibera, a far data dal 1 gennaio 2023;
3. di dare atto che qualsiasi precedente tabella riferita alla sale e agli spazi comunali di cui in premessa debba intendersi superata dalla data di esecutività della presente delibera;
4. di dare atto che sono salvaguardati gli equilibri di bilancio;
5. di demandare al competente Capo Settore l'esecuzione del presente provvedimento ai sensi e per gli effetti dell'art. 107 del D. Lgs 18.08.2000 n. 267.

(\*\*\*) PARERI SULLA PROPOSTA DI DELIBERAZIONE

1) Parere favorevole in ordine alla regolarità amministrativa. Visto generato automaticamente dal sistema informatico del Comune di Padova ai sensi dell'art. 3 del D. Lgs. 39/93 – firma autografa omessa.

23/03/2022

Il Capo Settore Gabinetto del Sindaco  
Fiorita Luciano

2) Parere favorevole in ordine alla regolarità amministrativa. Visto generato automaticamente dal sistema informatico del Comune di Padova ai sensi dell'art. 3 del D. Lgs. 39/93 – firma autografa omessa.

23/03/2022

Il Capo Settore  
Federica Franzoso

3) Parere favorevole in ordine alla regolarità contabile. Visto generato automaticamente dal sistema informatico del Comune di Padova ai sensi dell'art. 3 del D. Lgs. 39/93 – firma autografa omessa.

24/03/2022

Il Ragioniere Capo  
Pietro Lo Bosco

4) Su richiesta si esprime, ai sensi dell'art. 97 del D.Lgs. 18.8.2000 n. 267, il parere che nella proposta in oggetto non si evidenziano vizi di legittimità. Visto generato automaticamente dal sistema informatico del Comune di Padova ai sensi dell'art. 3 del D. Lgs. 39/93 – firma autografa omessa.

29/03/2022

Il Segretario Generale  
Giovanni Zampieri

---

Posta in votazione la suesposta proposta di deliberazione, viene approvata con voti unanimi legalmente espressi.

Letto, approvato e sottoscritto.

IL SINDACO  
Sergio Giordani

IL SEGRETARIO GENERALE  
Giovanni Zampieri

---

---

La presente deliberazione, inviata ai Capigruppo consiliari e pubblicata all'Albo on line per 15 gg. consecutivi dal 01/04/2022 al 15/04/2022, è divenuta esecutiva il 11/04/2022 ai sensi dell'art. 134 del D.Lgs. 18/08/2000 n. 267.

Il Funzionario A.P.  
Silvia Greguolo

La presente deliberazione è stata pubblicata all'Albo on line per 15 giorni consecutivi dal 01/04/2022 al 15/04/2022

**AII. A - SALE E SPAZI COMUNALI GESTITI DAL SETTORE GABINETTO DEL SINDACO\***

DENOMINAZIONE SALA/SPAZIO	CANONE ORARIO	SPESE ORARIE DI ESERCIZIO	SPESE ORARIE AGGIUNTIVE IN CASO DI CONDIZIONAMENTO O RISCALDAMENTO
SALA ROSSINI	€ 60,00	€ 20,00	€ 10,00
SALA GRAN GUARDIA	€ 60,00	€ 20,00	€ 10,00
LOGGIA GRAN GUARDIA	€ 40,00		€ 30,00
SALA CARMELI	€ 60,00	€ 20,00	€ 10,00
SALA CARMELI (foyer, ex Cappella, brolo/giardino esterno)	€ 40,00		€ 30,00
FORNACE CAROTTA	€ 30,00	€ 20,00	€ 10,00
SALA PALADIN	€ 25,00	€ 20,00	€ 10,00
SALA ANZIANI	€ 25,00	€ 20,00	€ 10,00
SALA POLIVALENTE	€ 25,00	€ 20,00	€ 10,00
SALA LOGGIA AMULEA	€ 20,00	€ 20,00	€ 10,00

\* I costi di esercizio sono calcolati forfettariamente e vengono maggiorati del 20% in caso di utilizzo della sala in giornata festiva o in orario notturno (dalle ore 22.01).

L'utilizzo di ogni sala è subordinato all'esistenza di apposito certificato di agibilità in corso di validità per il tipo di manifestazione proposto.

Le giornate di eventuale allestimento/disallestimento sono conteggiate ai fini del costo al 50%.

**Ai canoni sopra descritti verrà applicata l'IVA se dovuta.**

**CENTRO CULTURALE ALTINATE-SAN GAETANO**

<b>AUDITORIUM e AGORA' (**)</b>	<b>CANONE PER TURNO DI UTILIZZO (*)</b>	<b>SPESE DI ESERCIZIO PER TURNO DI UTILIZZO</b>
Associazioni, Università o Enti pubblici	€ 350,00	€ 170,00
Soggetto privato	€ 800,00	€ 170,00

<b>AGORA' eventi particolari</b>	<b>cene a corpo</b>	<b>eventi privati / eventi promozionali presenza stand promozionali (*) (**)</b>
Associazioni, Università o Enti pubblici	€ 1.000,00	€ 650,00
Soggetto privato	€ 2.500,00	€ 1.500,00

<b>AGORA' esposizioni in coproduzione</b>	<b>canone mensile</b>
Associazioni, Università o Enti pubblici e soggetto privati	€ 2.000,00

<b>Spazio 35 (**)</b>	<b>CANONE ORARIO</b>	<b>SPESE DI ESERCIZIO PER TURNO DI UTILIZZO</b>
Associazioni, Università o Enti pubblici	€ 40,00	€ 30,00
Soggetto privato	€ 80,00	€ 30,00

Spazio 35 (**) acquario	CANONE ORARIO	SPESE DI ESERCIZIO PER TURNO DI UTILIZZO
Associazioni, Università o Enti pubblici	€ 20,00	€ 30,00
Soggetto privato	€ 40,00	€ 30,00

**Ai canoni sopra descritti verrà applicata l'IVA se dovuta.**

Solo ed esclusivamente per l'Auditorium del Centro Culturale Altinate-San Gaetano le ore di eventuale allestimento/disallestimento sono ricomprese nel canone.

(\*) Canone previsto per frazioni di giornata (8.00 - 13.00 / 14.00 - 19.00 / 20.00 - 24.00)

(\*\*) dal terzo gg di utilizzo il solo canone per turno di utilizzo è conteggiato al 50%

## AII. B - SALE E SPAZI COMUNALI GESTITI DAL SETTORE CULTURA

### SEDI ESPOSITIVE\*

DENOMINAZIONE SALA/SPAZIO	CANONE ORARIO	SPESE DI ESERCIZIO ORARIE	SPESE ORARIE AGGIUNTIVE IN CASO DI CONDIZIONAMENTO O RISCALDAMENTO	CANONE GIORNALIERO + spese di esercizio giornaliere € 80,00 + spese di riscaldamento o condizionamento giornaliero quando previste € 60,00 <b>(per massimo 5 giorni)</b>	CANONE MENSILE comprensivo di spese di esercizio e spese di riscaldamento o condizionamento quando previste <b>(a partire dai 6 giorni in poi)</b>
ATRIO - PALAZZO ZUCKERMANN	€ 60,00	€ 20,00	Non previste	€ 300,00 (da aggiungere € 80,00 per spese di esercizio)	€ 1.000,00 (comprensivo di spese di esercizio)
SALA DEL MEDAGLIERE MUSEO BOTTACIN - PRIMO PIANO PALAZZO ZUCKERMANN	€ 80,00	€ 30,00	€ 15,00	€ 500,00 (da aggiungere € 80,00 per spese di esercizio ed € 60,00 di riscaldamento/condizionamento)	€ 1.500,00 (comprensivo di spese di esercizio e spese di riscaldamento/condizionamento)
SALA ESPOSIZIONE TEMPORANEA PALAZZO ZUCKERMAN - PIANO TERRA	€ 60,00	€ 20,00	€ 10,00	€ 500,00 (da aggiungere € 80,00 per spese di esercizio ed € 60,00 di riscaldamento/condizionamento)	€ 1.500,00 (comprensivo di spese di esercizio e spese di riscaldamento/condizionamento)
CATTEDRALE EX MACELLO	€ 60,00	€ 20,00	Non previste	€ 300,00 (da aggiungere € 80,00 per spese di esercizio)	€ 2.000,00 (comprensivo di spese di esercizio)
GALLERIA CIVICA CAVOUR	€ 60,00	€ 20,00	€ 10,00	€ 300,00 (da aggiungere € 80,00 per spese di esercizio ed € 60,00 di riscaldamento/condizionamento)	€ 1.500,00 (comprensivo di spese di esercizio e spese di riscaldamento/condizionamento)

DENOMINAZIONE SALA/SPAZIO	CANONE ORARIO	SPESE DI ESERCIZIO ORARIE	SPESE ORARIE AGGIUNTIVE IN CASO DI CONDIZIONAMENTO O RISCALDAMENTO	CANONE GIORNALIERO + spese di esercizio giornaliero € 80,00 + spese di riscaldamento o condizionamento giornaliero quando previste € 60,00 <b>(per massimo 5 giorni)</b>	CANONE MENSILE comprensivo di spese di esercizio e spese di riscaldamento o condizionamento quando previste <b>(a partire dai 6 giorni in poi)</b>
PALAZZO ANGELI - PRIMO PIANO - SPAZIO ESPOSIZIONI TEMPORANEE	€ 80,00	€ 30,00	€ 15,00	€ 400,00 (da aggiungere € 80,00 per spese di esercizio ed € 60,00 di riscaldamento/condizionamento)	€ 1.000,00 (comprensivo di spese di esercizio e spese di riscaldamento/condizionamento)
SAN GAETANO - PRIMO PIANO - SPAZIO ESPOSITIVO	€ 100,00	€ 35,00	€ 20,00	€ 600,00 (da aggiungere € 80,00 per spese di esercizio ed € 60,00 di riscaldamento/condizionamento)	€ 2.500,00 (comprensivo di spese di esercizio e spese di riscaldamento/condizionamento)
MUSEO EREMITANI - AREA ESPOSIZIONI TEMPORANEE – PRIMO PIANO	€ 80,00	€ 30,00	€ 15,00	€ 500,00 (da aggiungere € 80,00 per spese di esercizio ed € 60,00 di riscaldamento/condizionamento)	€ 2.500,00 (comprensivo di spese di esercizio e spese di riscaldamento/condizionamento)
ORATORIO DI SAN ROCCO	€ 80,00	€ 30,00	€ 15,00	€ 500,00 (da aggiungere € 80,00 per spese di esercizio ed € 60,00 di riscaldamento/condizionamento)	€ 1.000,00 (comprensivo di spese di esercizio e spese di riscaldamento/condizionamento)
EX SCUDERIE – PALAZZO MORONI	€ 80,00	€ 30,00	Non previste	€ 300,00 (da aggiungere € 80,00 per spese di esercizio)	€ 1.500,00 (comprensivo di spese di esercizio)

\*A partire dai 6 giorni in poi, si calcola la tariffa forfettaria giornaliera sulla base del canone mensile e la si moltiplica per il numero di giorni di utilizzo.

Nell'ipotesi di utilizzo della sede per scopi diversi rispetto alle finalità espositive, si subordina l'utilizzo della stessa all'esistenza di apposito certificato di agibilità in corso di validità in base al tipo di manifestazione/attività proposto.

Le giornate di eventuale allestimento/disallestimento sono conteggiate ai fini del costo al 50%.

Riduzioni: 10% per esposizioni di mesi 3; 20% per esposizioni di mesi 4; 30% per esposizioni superiori a mesi 4.

**Ai canoni sopra descritti verrà applicata l'IVA se dovuta.**



**SEDI PER SPETTACOLI, CONVEGNI, CONGRESSI, MANIFESTAZIONI\***

<b>DENOMINAZIONE SALA/SPAZIO</b>	<b>CANONE ORARIO</b>	<b>SPESE ORARIE DI ESERCIZIO</b>	<b>SPESE ORARIE AGGIUNTIVE IN CASO DI CONDIZIONAMENTO O RISCALDAMENTO</b>
SALA DEL ROMANINO – MUSEI CIVICI EREMITANI – PRIMO PIANO	€ 80,00	€ 30,00	€ 15,00
CHIOSTRO ALBINI – MUSEI CIVICI EREMITANI	€ 70,00	€ 25,00	Non previste
CHIOSTRO DELLA MAGNOLIA - MUSEI CIVICI EREMITANI	€ 70,00	€ 25,00	Non previste
SALA MULTIMEDIALE - MUSEI CIVICI EREMITANI	€ 80,00	€ 30,00	€ 15,00
TEATRO GIARDINO - PALAZZO ZUCKERMANN	€ 60,00	€ 20,00	Non previste
LOGGIA E ODEO CORNARO - SALE	€ 80,00	€ 30,00	Non previste
LOGGIA E ODEO CORNARO - GIARDINO	€ 80,00	€ 30,00	Non previste
GIARDINO CASA PETRARCA	€ 80,00	€ 30,00	Non previste

DENOMINAZIONE SALA/SPAZIO	CANONE ORARIO	SPESE ORARIE DI ESERCIZIO	SPESE ORARIE AGGIUNTIVE IN CASO DI CONDIZIONAMENTO O RISCALDAMENTO
SALA VIDEO CASA PETRARCA - PIANO TERRA	€ 80,00	€ 30,00	Non previste
ARENA ROMANA - ZONA CAVEA	€ 100,00	€ 35,00	Non previste
PIAZZA D'ARMI - CASTELLO CARRARESE	€ 100,00	€ 35,00	Non previste

\* I costi di esercizio sono calcolati forfettariamente e vengono maggiorati del 20% in caso di utilizzo della sala in giornata festiva o in orario notturno (dalle ore 22.01).

L'utilizzo di ogni sala è subordinato all'esistenza di apposito certificato di agibilità in corso di validità per il tipo di manifestazione proposto.

Le giornate di eventuale allestimento/disallestimento sono conteggiate ai fini del costo al 50%.

**Ai canoni sopra descritti verrà applicata l'IVA se dovuta.**



**COMUNE DI PADOVA**  
SEGRETERIA GENERALE

DELIBERAZIONE DEL CONSIGLIO COMUNALE

N. 2022/0102 di Reg.

Seduta del 19/12/2022

OGGETTO: REGOLAMENTO PER L'APPLICAZIONE DEL CANONE UNICO PATRIMONIALE: MODIFICHE. APPROVAZIONE.

L'anno 2022, il giorno diciannove del mese di dicembre alle ore 18:12, convocato su determinazione del Presidente con avviso spedito nei modi e termini di legge, il Consiglio Comunale si è riunito presso la sede di Palazzo Moroni, nella sala delle adunanze aperta al pubblico.

Alla trattazione dell'argomento in oggetto, in seduta pubblica, risultano presenti ed assenti:

Il Sindaco GIORDANI SERGIO A

e i Consiglieri:

N.	NOME E COGNOME	N.	NOME E COGNOME
01.	BEAN PIETRO	17.	BATTISTELLA VALENTINA
02.	BERNO GIANNI	18.	NALIN MARTA
03.	ANDREELLA ELVIRA DETTA ETTA	19.	GALLANI CHIARA
04.	BARZON ANNA	20.	SACERDOTI PAOLO ROBERTO
05.	BRUNI FEDERICA	21.	FORESTA ANTONIO
06.	CONCOLATO MARCO DETTO MAC	22.	CAVATTON MATTEO
07.	TISO NEREO	23.	TURRIN ENRICO
08.	TOGNON ALESSANDRO	24.	CAPPELLINI ELENA
09.	GABELLI GIOVANNI	25.	PEGHIN FRANCESCO
10.	COPPO CATERINA	26.	MAZZAROLLI LUDOVICO
11.	CACCIAVILLANI BRUNO	27.	CRUCIATO ROBERTO
12.	PASQUALETTO CARLO	A 28.	MENEGHINI DAVIDE
13.	DE LAZZARI FRANCESCA	A 29.	MOSCO ELEONORA
14.	TIBERIO IVO	30.	LONARDI UBALDO
15.	TARZIA LUIGI	A 31.	BIANZALE MANUEL
16.	PILLITTERI SIMONE	32.	MONETA ROBERTO CARLO A

e pertanto complessivamente presenti n. 28 e assenti n. 5 componenti del Consiglio.

Sono presenti gli Assessori:

MICALIZZI ANDREA	RAGONA ANDREA
PIVA CRISTINA	BRESSA ANTONIO
COLASIO ANDREA	Ag CERA MARGHERITA
BONAVINA DIEGO	Ag COLONNELLO MARGHERITA
BENCIOLINI FRANCESCA	

E' presente Il Presidente della Commissione per la rappresentanza delle persone padovane con cittadinanza straniera: Raja Iftikhar Ahmed Khan.

Presiede: Il Presidente del Consiglio Antonio Foresta

Partecipa: Il Vice Segretario Generale Laura Paglia

La seduta è legale.

Sono designati a fungere da scrutatori i Consiglieri:

1) Battistella Valentina

2) Cavatton Matteo

Il Presidente pone in discussione l'argomento iscritto al n. 220 dell'O.d.g., dando la parola all'Assessore Antonio Bressa, il quale illustra la seguente relazione in precedenza distribuita ai Consiglieri:

Signore Consigliere e Signori Consiglieri

Premesso che:

*l'articolo 1, comma 816, della legge n. 160 del 2019 ha disposto che: «A decorrere dal 2021 il canone patrimoniale di concessione, autorizzazione o esposizione pubblicitaria, ai fini di cui al presente comma e ai commi da 817 a 836, denominato « canone», è istituito dai comuni, dalle province e dalle città metropolitane, di seguito denominati « enti», e sostituisce: la tassa per l'occupazione di spazi ed aree pubbliche, il canone per l'occupazione di spazi ed aree pubbliche, l'imposta comunale sulla pubblicità e il diritto sulle pubbliche affissioni, il canone per l'installazione dei mezzi pubblicitari e il canone di cui all'articolo 27, commi 7 e 8, del codice della strada, di cui al decreto legislativo 30 aprile 1992, n. 285, limitatamente alle strade di pertinenza dei comuni e delle province. Il canone è comunque comprensivo di qualunque canone ricognitorio o concessorio previsto da norme di legge e dai regolamenti comunali e provinciali, fatti salvi quelli connessi a prestazioni di servizi».*

*l'articolo 1, comma 837, della medesima legge 160 ha disposto inoltre che: «A decorrere dal 1° gennaio 2021 i comuni e le città metropolitane istituiscono, con proprio regolamento adottato ai sensi dell'articolo 52 del decreto legislativo n. 446 del 1997, il canone di concessione per l'occupazione delle aree e degli spazi appartenenti al demanio o al patrimonio indisponibile, destinati a mercati realizzati anche in strutture attrezzate. Ai fini dell'applicazione del canone, si comprendono nelle aree comunali anche i tratti di strada situati all'interno di centri abitati con popolazione superiore a 10.000 abitanti, di cui all'articolo 2, comma 7, del codice della strada, di cui al decreto legislativo 30 aprile 1992, n. 285.»*

Dato atto che con deliberazione consiliare n. 2021/0040 del 26/04/2021 è stato approvato il Regolamento per l'applicazione del canone unico patrimoniale ai sensi della Legge 160/2019 art. 1 commi da 816 a 845, modificato con deliberazione del Consiglio Comunale nr. 128 del 20/12/2021;

Dato atto che con delibera della Giunta Comunale nr. 2021/0548 del 19/10/2021 è stato istituito il marchio "Per Padova" e approvato il relativo disciplinare, con l'obiettivo di dare riconoscimento e visibilità ai soggetti e alle imprese con sede nel Comune di Padova e ai servizi da loro offerti, che realizzano politiche a favore della famiglia e/o improntati ai principi della sostenibilità ambientale;

Ritenuto, pertanto, di riconoscere l'esenzione dal pagamento del Canone Unico Patrimoniale per l'esposizione del marchio "Per Padova" utilizzato dai soggetti ai quali ne sia stato concesso l'uso, allo scopo di incentivare la realizzazione delle anzidette politiche coerentemente con gli obiettivi per il 2030 dell'ONU;

Rilevato, altresì, che è emersa la necessità di apportare modifiche, al titolo V "Accertamenti, indennità, sanzioni, rimborsi, contenzioso", alla luce dell'esperienza acquisita graduando l'indennità in considerazione della tipologia di violazione e determinando la sanzione;

Rilevato, pertanto, che si rende necessario modificare i seguenti articoli del vigente Regolamento per l'applicazione del canone unico patrimoniale:

Art. 8 "Esenzioni dal canone", inserendo al comma 2 la lettera l);

Art. 49 "Maggiorazioni, indennità sanzioni" sopprimendo i commi 3 e 4 ed inserendo i commi 3 bis e 4 bis; inoltre viene conseguentemente modificato il comma 6

Preso atto che, alla luce delle modifiche di cui sopra, il testo del Regolamento per l'applicazione

del canone unico patrimoniale del Comune di Padova è quello riportato nell'allegato 2) che costituisce parte integrante e sostanziale del presente atto;

Dato atto che in ottemperanza all'articolo 239, comma 1 lett. b), del D. Lgs. n. 267/2000, come modificato dall'articolo 3, comma 2 bis, del D.L. n. 174/2012, la presente proposta di deliberazione è trasmessa, per il parere di competenza, all'organo di revisione economico-finanziario;

Tutto ciò premesso, si sottopone alla Vostra approvazione il seguente ordine del giorno:

#### IL CONSIGLIO COMUNALE

PRESO ATTO dei pareri riportati in calce (\*\*\*) espressi sulla proposta di deliberazione ai sensi dell'art. 49 e dell'art. 97, comma 4, lettera a) del decreto legislativo 18.8.2000 n. 267;

#### DELIBERA

1) di approvare, come in premessa specificato, le modifiche al vigente "*Regolamento comunale per l'applicazione del canone unico patrimoniale*" adottato ai sensi della Legge 160/2019 articolo 1, commi da 816 a 845, come riportate nel quadro sinottico relativo alle sole parti modificate (Allegato n. 1);

2) di dare atto che, conseguentemente il testo del "*Regolamento comunale per l'applicazione del canone unico patrimoniale*", è quello allegato alla presente deliberazione formandone parte integrante e sostanziale (Allegato n. 2);

3) che il competente Capo Settore provvederà all'esecuzione ai sensi e per gli effetti dell'art. 107 del D. Lgs. 18.8.2000, n. 267.

4) di stabilire che le disposizioni dell'allegato regolamento decorrono dall'01/01/2023 ai sensi dell'articolo 53 comma 16 della legge 388/2000.

---

#### (\*\*\*)PARERI SULLA PROPOSTA DI DELIBERAZIONE

1) Parere favorevole in ordine alla regolarità amministrativa. Visto generato automaticamente dal sistema informatico del Comune di Padova ai sensi dell'art. 3 del D. Lgs. 39/93 – firma autografa omessa.

05/12/2022

Il Capo Settore Tributi e Riscossione  
Maria Pia Bergamaschi

2) Parere favorevole in ordine alla regolarità contabile. Visto generato automaticamente dal sistema informatico del Comune di Padova ai sensi dell'art. 3 del D. Lgs. 39/93 – firma autografa omessa.

06/12/2022

Il Ragioniere Capo  
Pietro Lo Bosco

3) Su richiesta si esprime, ai sensi dell'art. 97 del D.Lgs. 18.8.2000 n. 267, il parere che nella proposta in oggetto non si evidenziano vizi di legittimità. Visto generato automaticamente dal sistema informatico del Comune di Padova ai sensi dell'art. 3 del D. Lgs. 39/93 – firma autografa omessa.

06/12/2022

Il Segretario Generale  
Giovanni Zampieri

4) Il Collegio dei Revisori dei Conti con verbale n. 39 del 14/12/2022 esprime parere favorevole in ordine alla presente deliberazione così come proposto dalla Giunta Comunale in ottemperanza dell'art. 77 del Regolamento Comunale di contabilità. Visto generato automaticamente dal sistema informatico del Comune di Padova ai sensi dell'art. 3 del D. Lgs. 39/93 – firma autografa omessa.

14/12/2022

Il Revisore dei Conti  
Bruno de Silva

---

OMISSIS

Il Presidente dichiara aperta la discussione.

Nessuno avendo chiesto di parlare, il Presidente pone in votazione con il sistema elettronico la proposta all'ordine del giorno.

Con l'assistenza degli Scrutatori si accerta il seguente risultato:

Presenti n. 28

Voti favorevoli n. 18 (Andreella, Barzon, Battistella, Bean, Berno, Bruni, Cacciavillani, Concolato, Coppo, Foresta, Gabelli, Gallani, Nalin, Pillitteri, Sacerdoti, Tiberio, Tiso e Tognon)  
Astenuiti n. 10 (Bianzale, Cappellini, Cavatton, Cruciato, Lonardi, Mazzarolli, Meneghini, Mosco, Peghin e Turrin)

Il Presidente proclama l'esito della votazione e dichiara approvata la proposta in oggetto.

Il Presidente pone quindi in votazione con il sistema elettronico, l'immediata eseguibilità del presente provvedimento e, con l'assistenza degli Scrutatori, si accerta il seguente risultato:

Presenti n. 28

Voti favorevoli n. 18 (Andreella, Barzon, Battistella, Bean, Berno, Bruni, Cacciavillani, Concolato, Coppo, Foresta, Gabelli, Gallani, Nalin, Pillitteri, Sacerdoti, Tiberio, Tiso e Tognon)  
Astenuiti n. 9 (Bianzale, Cappellini, Cavatton, Lonardi, Mazzarolli, Meneghini, Mosco, Peghin e Turrin)  
Non votanti n. 1 (Cruciato)

Il Presidente proclama l'esito della votazione e dichiara immediatamente eseguibile la proposta in oggetto, ai sensi dell'art. 134 del D.Lgs. 18/08/2000 n. 267.

Letto, approvato e sottoscritto.

IL PRESIDENTE DEL CONSIGLIO  
Antonio Foresta

IL VICE SEGRETARIO GENERALE  
Laura Paglia

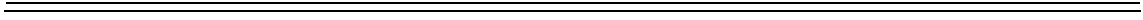

## ALLEGATO 1 - DELIBERAZIONE DEL CONSIGLIO COMUNALE N. 102 DEL 19/12/2022

<p><b>REGOLAMENTO PER L'APPLICAZIONE DEL CANONE UNICO PATRIMONIALE</b></p> <p>Approvato con deliberazione consiliare n. 40 del 26/04/2021 Modificato con deliberazione consiliare n. 128 del 20/12/2021</p> <p><b><i>N.B.: Testo originale.</i></b></p>	<p style="text-align: center;"><b>Revisione</b></p> <p><b>REGOLAMENTO PER L'APPLICAZIONE DEL CANONE UNICO PATRIMONIALE</b></p> <p><b><i>N.B.: Tutte le parti in grassetto riportano le nuove proposte di modifica.</i></b></p>
<p style="text-align: center;">REGOLAMENTO PER L'APPLICAZIONE DEL CANONE UNICO PATRIMONIALE</p>	<p style="text-align: center;">REGOLAMENTO PER L'APPLICAZIONE DEL CANONE UNICO PATRIMONIALE</p>
<p style="text-align: center;">Art. 8 Esenzioni dal canone</p> <p>1. Sono esenti dal canone le fattispecie sotto riportate, fermo restando la necessita' di richiedere ed ottenere il titolo per l'occupazione:</p> <p>a) occupazioni effettuate dallo Stato, dalle regioni, province, città metropolitane, comuni e loro consorzi, da enti religiosi per l'esercizio di culti ammessi nello Stato, da enti pubblici di cui all'articolo 73, comma 1, lettera c), del testo unico delle imposte sui redditi, di cui al decreto del Presidente della Repubblica 22 dicembre 1986, n. 917, per finalità specifiche di assistenza, previdenza, sanità, educazione, cultura e ricerca scientifica e altre finalità istituzionali; l'esenzione è comunque condizionata alla sussistenza di un rapporto diretto, oggettivamente verificabile, tra l'occupazione e la finalità specifica;</p> <p>b) occupazioni mediante tabelle indicative delle stazioni e fermate, degli orari dei servizi pubblici di trasporto, nonché le tabelle che interessano la circolazione stradale, gli orologi funzionanti per pubblica utilità, sebbene di privata pertinenza, le aste delle bandiere nonché i mezzi la cui esposizione sia obbligatoria per norma di legge o regolamento, purché di superficie non superiore ad un metro quadrato, se non sia stabilito altrimenti. Condizione essenziale per l'esenzione è che le fattispecie elencate non contengano indicazioni di pubblicità';</p> <p>c) occupazioni con impianti adibiti ai servizi pubblici nei casi in cui ne sia prevista, all'atto della concessione o successivamente, la</p>	<p style="text-align: center;">Art. 8 Esenzioni dal canone</p> <p>1. Sono esenti dal canone le fattispecie sotto riportate, fermo restando la necessita' di richiedere ed ottenere il titolo per l'occupazione:</p> <p>a) occupazioni effettuate dallo Stato, dalle regioni, province, città metropolitane, comuni e loro consorzi, da enti religiosi per l'esercizio di culti ammessi nello Stato, da enti pubblici di cui all'articolo 73, comma 1, lettera c), del testo unico delle imposte sui redditi, di cui al decreto del Presidente della Repubblica 22 dicembre 1986, n. 917, per finalità specifiche di assistenza, previdenza, sanità, educazione, cultura e ricerca scientifica e altre finalità istituzionali; l'esenzione è comunque condizionata alla sussistenza di un rapporto diretto, oggettivamente verificabile, tra l'occupazione e la finalità specifica;</p> <p>b) occupazioni mediante tabelle indicative delle stazioni e fermate, degli orari dei servizi pubblici di trasporto, nonché le tabelle che interessano la circolazione stradale, gli orologi funzionanti per pubblica utilità, sebbene di privata pertinenza, le aste delle bandiere nonché i mezzi la cui esposizione sia obbligatoria per norma di legge o regolamento, purché di superficie non superiore ad un metro quadrato, se non sia stabilito altrimenti. Condizione essenziale per l'esenzione è che le fattispecie elencate non contengano indicazioni di pubblicità';</p> <p>c) occupazioni con impianti adibiti ai servizi pubblici nei casi in cui ne sia prevista, all'atto della concessione o successivamente, la</p>



devoluzione gratuita al comune al termine della concessione medesima;

d) occupazioni di suolo realizzate con innesti e allacci a impianti di erogazione di pubblici servizi;

e) occupazioni che misurino, ai fini della determinazione del canone, meno di mezzo metro quadrato e non sporgenti oltre centimetri 10;

f) occupazioni di aree, con chioschi, con impianti o con opere in genere utilizzate nell'ambito del servizio pubblico di trasporto in concessione;

g) occupazioni a carattere ornamentale purché non delimitino spazi di servizio;

h) occupazioni per finalità politiche e filantropiche poste in essere da associazioni senza scopo di lucro, purché l'area non ecceda i 10 metri quadrati, indipendentemente dal soggetto concessionario;

i) occupazioni in occasione di manifestazioni pubbliche, ricorrenze e festività,effettuate da bande musicali e da enti ed associazioni senza scopo di lucro, la cui durata non superi le 6 ore, sempreché l'accesso sia libero e gratuito;

j) occupazioni sovrastanti il suolo pubblico con festoni, addobbi, luminarie in occasione delle festività e ricorrenze civili e religiose;

k) occupazioni temporanee realizzate sul suolo pubblico per esercitare attività di sponsorizzazione di eventi o attività di marketing e promozione pubblicitaria, per le quali si applicano le tariffe definite con provvedimento della Giunta Comunale con la quale sono individuate le aree della città destinate allo scopo;

l) opere di qualsiasi tipo volte a consentire o facilitare l'accesso agli edifici, la percorrenza delle vie o dei marciapiedi, ovvero la fruibilità di ogni altro servizio cittadino, a soggetti portatori di handicap;

m) le occupazioni effettuate ai fini della raccolta dei rifiuti dal gestore del servizio pubblico per conto del Comune di Padova;

n) occupazioni temporanee sul suolo pubblico

devoluzione gratuita al comune al termine della concessione medesima;

d) occupazioni di suolo realizzate con innesti e allacci a impianti di erogazione di pubblici servizi;

e) occupazioni che misurino, ai fini della determinazione del canone, meno di mezzo metro quadrato e non sporgenti oltre centimetri 10;

f) occupazioni di aree, con chioschi, con impianti o con opere in genere utilizzate nell'ambito del servizio pubblico di trasporto in concessione;

g) occupazioni a carattere ornamentale purché non delimitino spazi di servizio;

h) occupazioni per finalità politiche e filantropiche poste in essere da associazioni senza scopo di lucro, purché l'area non ecceda i 10 metri quadrati, indipendentemente dal soggetto concessionario;

i) occupazioni in occasione di manifestazioni pubbliche, ricorrenze e festività,effettuate da bande musicali e da enti ed associazioni senza scopo di lucro, la cui durata non superi le 6 ore, sempreché l'accesso sia libero e gratuito;

j) occupazioni sovrastanti il suolo pubblico con festoni, addobbi, luminarie in occasione delle festività e ricorrenze civili e religiose;

k) occupazioni temporanee realizzate sul suolo pubblico per esercitare attività di sponsorizzazione di eventi o attività di marketing e promozione pubblicitaria, per le quali si applicano le tariffe definite con provvedimento della Giunta Comunale con la quale sono individuate le aree della città destinate allo scopo;

l) opere di qualsiasi tipo volte a consentire o facilitare l'accesso agli edifici, la percorrenza delle vie o dei marciapiedi, ovvero la fruibilità di ogni altro servizio cittadino, a soggetti portatori di handicap;

m) le occupazioni effettuate ai fini della raccolta dei rifiuti dal gestore del servizio pubblico per conto del Comune di Padova;

n) occupazioni temporanee sul suolo pubblico

effettuate in collaborazione con l'Amministrazione Comunale a sostegno di iniziative che rientrano nei programmi della stessa, ritenute sussidiarie rispetto alle finalità istituzionali ed inserite nel Piano Esecutivo di Gestione. La Giunta Comunale stabilisce l'esenzione dal canone dell'occupazione;

o) occupazioni temporanee effettuate per esercitare le arti di strada mediante "espressioni artistiche di strada" così come definite nell'apposito regolamento comunale. Per tali attività non deve essere previsto un titolo d'accesso per la partecipazione del pubblico e/o non deve essere richiesto un corrispettivo predeterminato per la prestazione, ferma restando la libera e volontaria offerta dello spettatore. Rientrano in questa categoria, a titolo di esempio e senza carattere esaustivo, le attività di: acrobati, giocolieri, saltimbanco, equilibristi, contorsionisti, cantastorie, attori di strada, clown, artista di bolle giganti, statue viventi, mimi, figuranti, fachiri, burattinai, marionettista, danzatori, musicisti, cantanti, madonnari;

p) occupazioni temporanee effettuate in occasione di iniziative e inaugurazioni realizzate da operatori economici al fine di promuovere la loro attività imprenditoriale. L'occupazione deve rispettare i criteri indicati nella delibera di Giunta Comunale n. 171 del 12/04/2016 e s.m.i. di seguito sinteticamente riportati:

- deve essere prospiciente il negozio o la sede dell'attività del richiedente;
- non deve essere superiore ai 12,00 metri quadrati;
- non superi le tre ore nel periodo compreso tra le ore 9,00 alle ore 22,00;
- non si ripeta per più di tre volte nell'arco dell'anno solare;
- non deve essere svolta attività promozionale e di sponsorizzazione a favore di terzi;

q) occupazioni temporanee effettuate per le riprese in esterno fotocinetelvisive, audiovisive e multimediali che scelgono Padova per promuovere l'immagine, nonché

effettuate in collaborazione con l'Amministrazione Comunale a sostegno di iniziative che rientrano nei programmi della stessa, ritenute sussidiarie rispetto alle finalità istituzionali ed inserite nel Piano Esecutivo di Gestione. La Giunta Comunale stabilisce l'esenzione dal canone dell'occupazione;

o) occupazioni temporanee effettuate per esercitare le arti di strada mediante "espressioni artistiche di strada" così come definite nell'apposito regolamento comunale. Per tali attività non deve essere previsto un titolo d'accesso per la partecipazione del pubblico e/o non deve essere richiesto un corrispettivo predeterminato per la prestazione, ferma restando la libera e volontaria offerta dello spettatore. Rientrano in questa categoria, a titolo di esempio e senza carattere esaustivo, le attività di: acrobati, giocolieri, saltimbanco, equilibristi, contorsionisti, cantastorie, attori di strada, clown, artista di bolle giganti, statue viventi, mimi, figuranti, fachiri, burattinai, marionettista, danzatori, musicisti, cantanti, madonnari;

p) occupazioni temporanee effettuate in occasione di iniziative e inaugurazioni realizzate da operatori economici al fine di promuovere la loro attività imprenditoriale. L'occupazione deve rispettare i criteri indicati nella delibera di Giunta Comunale n. 171 del 12/04/2016 e s.m.i. di seguito sinteticamente riportati:

- deve essere prospiciente il negozio o la sede dell'attività del richiedente;
- non deve essere superiore ai 12,00 metri quadrati;
- non superi le tre ore nel periodo compreso tra le ore 9,00 alle ore 22,00;
- non si ripeta per più di tre volte nell'arco dell'anno solare;
- non deve essere svolta attività promozionale e di sponsorizzazione a favore di terzi;

q) occupazioni temporanee effettuate per le riprese in esterno fotocinetelvisive, audiovisive e multimediali che scelgono Padova per promuovere l'immagine, nonché

quelle per motivi di studio, ad uso strettamente personale, amatoriale, per scopi educativo - didattici, finalizzate alla promozione di iniziative socialmente utili, senza scopo di lucro, patrocinate, promosse e/o sostenute dal Comune di Padova, escluse quelle a fini prettamente pubblicitari.

r) occupazioni con balconi, bovindi e simili infissi di carattere stabile, nonché con tende a copertura di banchi di mercato, finestre o vetrine. Nel caso di copertura con tende, ombrelloni o simili, di spazi già occupati con altri manufatti, la superficie delle sporgenze è esente dal canone.

s) occupazioni di aree cimiteriali;

t) occupazioni con condutture idriche utilizzate per l'attività agricola;

u) i passi carrabili, le rampe e simili;

2. Sono esenti dal canone le fattispecie sotto riportate, fermo restando la necessità di richiedere ed ottenere il titolo per l'esposizione pubblicitaria:

a) i messaggi pubblicitari, escluse le insegne, relativi ai giornali e alle pubblicazioni periodiche, nonché ai servizi svolti per conto dell'amministrazione locale, se esposti sulle sole facciate esterne delle edicole o nelle vetrine o sulle porte di ingresso dei negozi ove si effettua la vendita;

b) i messaggi pubblicitari esposti all'interno delle stazioni dei servizi di trasporto pubblico di ogni genere inerenti all'attività esercitata dall'impresa di trasporto;

c) la pubblicità comunque effettuata in via esclusiva dallo Stato e dagli enti pubblici territoriali;

d) le insegne, le targhe e simili apposte per l'individuazione delle sedi di comitati, associazioni, fondazioni ed ogni altro ente che non persegua scopo di lucro;

e) le insegne di esercizio di attività commerciali e di produzione di beni o servizi che contraddistinguono la sede ove si svolge

quelle per motivi di studio, ad uso strettamente personale, amatoriale, per scopi educativo - didattici, finalizzate alla promozione di iniziative socialmente utili, senza scopo di lucro, patrocinate, promosse e/o sostenute dal Comune di Padova, escluse quelle a fini prettamente pubblicitari.

r) occupazioni con balconi, bovindi e simili infissi di carattere stabile, nonché con tende a copertura di banchi di mercato, finestre o vetrine. Nel caso di copertura con tende, ombrelloni o simili, di spazi già occupati con altri manufatti, la superficie delle sporgenze è esente dal canone.

s) occupazioni di aree cimiteriali;

t) occupazioni con condutture idriche utilizzate per l'attività agricola;

u) i passi carrabili, le rampe e simili;

v) occupazioni di suolo di spessore non superiore a 15 cm con cappotti o rivestimenti termici

2. Sono esenti dal canone le fattispecie sotto riportate, fermo restando la necessità di richiedere ed ottenere il titolo per l'esposizione pubblicitaria:

a) i messaggi pubblicitari, escluse le insegne, relativi ai giornali e alle pubblicazioni periodiche, nonché ai servizi svolti per conto dell'amministrazione locale, se esposti sulle sole facciate esterne delle edicole o nelle vetrine o sulle porte di ingresso dei negozi ove si effettua la vendita;

b) i messaggi pubblicitari esposti all'interno delle stazioni dei servizi di trasporto pubblico di ogni genere inerenti all'attività esercitata dall'impresa di trasporto;

c) la pubblicità comunque effettuata in via esclusiva dallo Stato e dagli enti pubblici territoriali;

d) le insegne, le targhe e simili apposte per l'individuazione delle sedi di comitati, associazioni, fondazioni ed ogni altro ente che non persegua scopo di lucro;

e) le insegne di esercizio di attività commerciali e di produzione di beni o servizi che contraddistinguono la sede ove si svolge

l'attività cui si riferiscono, di superficie complessiva fino a 5 metri quadrati;

f) le indicazioni relative al marchio apposto con dimensioni proporzionali alla dimensione delle gru mobili, delle gru a torre adoperate nei cantieri edili e delle macchine da cantiere, la cui superficie complessiva non ecceda i seguenti limiti:

- 1) fino a 2 metri quadrati per le gru mobili, le gru a torre adoperate nei cantieri edili e le macchine da cantiere con sviluppo potenziale in altezza fino a 10 metri lineari;
- 2) fino a 4 metri quadrati per le gru mobili, le gru a torre adoperate nei cantieri edili e le macchine da cantiere con sviluppo potenziale in altezza oltre i 10 e fino a 40 metri lineari;
- 3) fino a 6 metri quadrati per le gru mobili, le gru a torre adoperate nei cantieri edili e le macchine da cantiere con sviluppo potenziale in altezza superiore a 40 metri lineari;

g) le indicazioni del marchio, della ditta, della ragione sociale e dell'indirizzo apposti sui veicoli utilizzati per il trasporto, anche per conto terzi, di proprietà dell'impresa o adibiti al trasporto per suo conto;

h) i mezzi pubblicitari posti sulle pareti interne, esterne o sulle recinzioni dei locali di pubblico spettacolo se riferite alle rappresentazioni in programmazione, nonché la pubblicità effettuata mediante proiezioni all'interno delle sale cinematografiche in quanto e laddove percepibile esclusivamente dai possessori dei titoli d'ingresso;

i) i messaggi pubblicitari, in qualunque modo realizzati dai soggetti di cui al comma 1 dell'articolo 90 della legge 27 dicembre 2002 n. 289, rivolti all'interno degli impianti dagli stessi utilizzati per manifestazioni sportive dilettantistiche con capienza inferiore a tremila posti;

j) i mezzi pubblicitari inerenti all'attività commerciale o di produzione di beni o servizi ove si effettua l'attività stessa, nonché i mezzi

l'attività cui si riferiscono, di superficie complessiva fino a 5 metri quadrati;

f) le indicazioni relative al marchio apposto con dimensioni proporzionali alla dimensione delle gru mobili, delle gru a torre adoperate nei cantieri edili e delle macchine da cantiere, la cui superficie complessiva non ecceda i seguenti limiti:

- 1) fino a 2 metri quadrati per le gru mobili, le gru a torre adoperate nei cantieri edili e le macchine da cantiere con sviluppo potenziale in altezza fino a 10 metri lineari;
- 2) fino a 4 metri quadrati per le gru mobili, le gru a torre adoperate nei cantieri edili e le macchine da cantiere con sviluppo potenziale in altezza oltre i 10 e fino a 40 metri lineari;
- 3) fino a 6 metri quadrati per le gru mobili, le gru a torre adoperate nei cantieri edili e le macchine da cantiere con sviluppo potenziale in altezza superiore a 40 metri lineari;

g) le indicazioni del marchio, della ditta, della ragione sociale e dell'indirizzo apposti sui veicoli utilizzati per il trasporto, anche per conto terzi, di proprietà dell'impresa o adibiti al trasporto per suo conto;

h) i mezzi pubblicitari posti sulle pareti interne, esterne o sulle recinzioni dei locali di pubblico spettacolo se riferite alle rappresentazioni in programmazione, nonché la pubblicità effettuata mediante proiezioni all'interno delle sale cinematografiche in quanto e laddove percepibile esclusivamente dai possessori dei titoli d'ingresso;

i) i messaggi pubblicitari, in qualunque modo realizzati dai soggetti di cui al comma 1 dell'articolo 90 della legge 27 dicembre 2002 n. 289, rivolti all'interno degli impianti dagli stessi utilizzati per manifestazioni sportive dilettantistiche con capienza inferiore a tremila posti;

j) i mezzi pubblicitari inerenti all'attività commerciale o di produzione di beni o servizi ove si effettua l'attività stessa, nonché i mezzi

<p>pubblicitari, ad eccezione delle insegne, esposti nelle vetrine e sulle porte d'ingresso dei locali medesimi purché attinenti all'attività in essi esercitata che non superino la superficie di mezzo metro quadrato per ciascuna vetrina o ingresso;</p> <p>k) i mezzi pubblicitari riguardanti la locazione o la compravendita degli immobili sui quali sono affissi di superficie non superiore ad un quarto di metro quadrato.</p> <p>3. Resta impregiudicata l'applicazione del Canone relativamente alla componente dell'eventuale esposizione pubblicitaria, se soggetta, per i casi di cui al comma 1 e l'applicazione del Canone relativamente alla componente dell'eventuale occupazione del suolo pubblico, se soggetta, per i casi di cui al comma 2.</p>	<p>pubblicitari, ad eccezione delle insegne, esposti nelle vetrine e sulle porte d'ingresso dei locali medesimi purché attinenti all'attività in essi esercitata che non superino la superficie di mezzo metro quadrato per ciascuna vetrina o ingresso;</p> <p>k) i mezzi pubblicitari riguardanti la locazione o la compravendita degli immobili sui quali sono affissi di superficie non superiore ad un quarto di metro quadrato;</p> <p><b>l) il marchio “Per Padova”, istituito con delibera di Giunta Comunale n. 548 del 19/10/2021, esposto dai soggetti ai quali ne sia stato concesso l'uso.</b></p> <p>3. Resta impregiudicata l'applicazione del Canone relativamente alla componente dell'eventuale esposizione pubblicitaria, se soggetta, per i casi di cui al comma 1 e l'applicazione del Canone relativamente alla componente dell'eventuale occupazione del suolo pubblico, se soggetta, per i casi di cui al comma 2.</p>
<p style="text-align: center;">Art. 49 Maggiorazioni, indennità sanzioni</p> <p>1. Nel caso di omesso, parziale o tardivo versamento il Settore Tributi Riscossione provvede, nell'ambito dell'attività di verifica ed accertamento di tale entrata alla notifica al contribuente di avviso di accertamento esecutivo ai sensi dell'articolo 1, comma 792 della Legge n. 160 del 2019. Sulle somme non versate, versate parzialmente o tardivamente si applica la sanzione amministrativa per un importo pari al:</p> <p>a) 30% del canone omesso, anche solo parzialmente;</p> <p>b) 15% del canone tardivamente versato.</p> <p>2. Nelle ipotesi di cui al precedente comma 1, prima della notifica dell'avviso accertamento esecutivo, il soggetto che si accorga di non aver tempestivamente versato il canone può regolarizzare spontaneamente i suoi pagamenti con il pagamento della sanzione amministrativa pari al 5% del canone omesso, parzialmente o tardivamente versato, oltre agli interessi legali.</p> <p>3. Per la diffusione abusiva di messaggi pubblicitari e occupazioni abusive di suolo pubblico si applica un'indennità pari al canone</p>	<p style="text-align: center;">Art. 49 Maggiorazioni, indennità sanzioni</p> <p>1. Nel caso di omesso, parziale o tardivo versamento il Settore Tributi Riscossione provvede, nell'ambito dell'attività di verifica ed accertamento di tale entrata alla notifica al contribuente di avviso di accertamento esecutivo ai sensi dell'articolo 1, comma 792 della Legge n. 160 del 2019. Sulle somme non versate, versate parzialmente o tardivamente si applica la sanzione amministrativa per un importo pari al:</p> <p>a) 30% del canone omesso, anche solo parzialmente;</p> <p>b) 15% del canone tardivamente versato.</p> <p>2. Nelle ipotesi di cui al precedente comma 1, prima della notifica dell'avviso accertamento esecutivo, il soggetto che si accorga di non aver tempestivamente versato il canone può regolarizzare spontaneamente i suoi pagamenti con il pagamento della sanzione amministrativa pari al 5% del canone omesso, parzialmente o tardivamente versato, oltre agli interessi legali.</p> <p><b>3. Abrogato</b></p>

<p>maggiorato del 50 per cento.</p> <p>4. Per la diffusione abusiva di messaggi pubblicitari e occupazione abusiva di suolo pubblico, si applica la sanzione amministrativa pari al 200 per cento dell'ammontare del canone dovuto o dell'indennità di cui al comma 3, fermo restando l'applicazione degli articoli 20, commi 4 e 5, e 23 del codice della strada, di cui al decreto legislativo n. 285 del 1992.</p> <p>5. Il pagamento dell'indennità e della sanzione non sanano l'esposizione pubblicitaria e l'occupazione abusiva, che devono essere rimosse o regolarizzate con la richiesta e il rilascio dell'autorizzazione o concessione o con la presentazione della dichiarazione.</p> <p>6. Le sanzioni di cui ai commi precedenti, fatta eccezione per quelle relative alla violazione del Codice della Strada, sono irrogate mediante accertamento esecutivo di cui all'articolo 1, comma 792 della Legge n. 160 del 2019.</p> <p>7. Il Comune, decorso il termine ultimo per il pagamento, procederà alla riscossione coattiva nei tempi e con le modalità cui all'articolo 1 comma 792 della Legge 160/2019.</p>	<p><b>3. bis. Per la diffusione abusiva di messaggi pubblicitari e per l'occupazione abusiva di suolo pubblico si applica:</b></p> <p><b>a) un'indennità pari al canone maggiorato del 50%, in caso di esposizione di messaggi pubblicitari senza la prescritta autorizzazione/dichiarazione o di occupazione di suolo pubblico realizzate senza la prescritta concessione;</b></p> <p><b>b) un'indennità pari al canone maggiorato del 25%, in caso di esposizione di messaggi pubblicitari e/o occupazione di suolo pubblico difformi da quanto indicato nella relativa autorizzazione/dichiarazione e/o concessione.</b></p> <p><b>4. Abrogato</b></p> <p><b>4. bis. Nei casi disciplinati dal comma 3 bis si applica, inoltre, la sanzione amministrativa pari all'ammontare dell'indennità, fermo restando l'applicazione degli articoli 20, commi 4 e 5, e 23 del codice della strada, di cui al decreto legislativo n. 285 del 1992.</b></p> <p>5. Il pagamento dell'indennità e della sanzione non sanano l'esposizione pubblicitaria e l'occupazione abusiva, che devono essere rimosse o regolarizzate con la richiesta e il rilascio dell'autorizzazione o concessione o con la presentazione della dichiarazione.</p> <p>6. Le <b>indennità e la sanzione</b> cui ai commi precedenti, fatta eccezione per quelle relative alla violazione del Codice della Strada, sono irrogate mediante accertamento esecutivo di cui all'articolo 1, comma 792 della Legge n. 160 del 2019.</p> <p>7. Il Comune, decorso il termine ultimo per il pagamento, procederà alla riscossione coattiva nei tempi e con le modalità cui all'articolo 1 comma 792 della Legge 160/2019.</p>
--	---



COMUNE DI PADOVA

## REGOLAMENTO PER L'APPLICAZIONE DEL CANONE UNICO PATRIMONIALE

(Legge 160/2019 ART. 1 Commi 816-847)

— °°° —

Approvato con deliberazione del Consiglio Comunale n. 40 del 26/04/2021

Modificato con deliberazione del Consiglio Comunale n. 128 del 20/12/2021

## TITOLO I – DISPOSIZIONI DI CARATTERE GENERALE

ART. 1 – Oggetto del regolamento	5
ART. 2 – Classificazione del Comune	5
ART. 3 – Determinazione della tariffa del canone	5
ART. 4 – Classificazione delle strade	6
ART. 5 – Presupposto del canone unico	6
ART. 6 – Soggetti passivi	7
ART. 7 – Riduzioni e agevolazioni per la diffusioni di messaggi pubblicitari e le occupazioni di suolo pubblico	7
ART. 8 – Esenzioni dal canone	8
ART. 9 – Modalità di dichiarazione	10
ART. 10 – Determinazione del canone. Modalità e termini del pagamento del canone	10

## TITOLO II - DISPOSIZIONI RIGUARDANTI LE OCCUPAZIONI DI SUOLO PUBBLICO E LA DIFFUSIONE DI MESSAGGI PUBBLICITARI

### CAPO I – LE OCCUPAZIONI

ART. 11 – Tipi di occupazione	12
ART. 12 – Istanze per l' occupazioni di suolo pubblico	12
ART. 13 – Occupazioni d'urgenza	14
ART. 14 – Istruttoria	14
ART. 15 – Rilascio della concessione	14
ART. 16 – Titolarità e principali obblighi del concessionario	15
ART. 17 – Subentro	15
ART. 18 – Revoca, sospensione e modifica della concessione	16
ART. 19 – Rinuncia della concessione	16
ART. 20 – Decadenza della concessione	16
ART. 21 – Estinzione della concessione	17
ART. 22 – Rinnovo, proroga e disdetta	17
ART. 23 – Occupazioni abusive	17
ART. 24 – Determinazione della tariffa del canone per le occupazioni suolo pubblico	17
ART. 25 – Disposizioni specifiche per occupazioni con tavoli e sedie	18



ART. 26 – Occupazioni di suolo con cappotti o rivestimenti termici	19
ART. 27 – Esclusioni	19
CAPO II - LA DIFFUSIONE DI MESSAGGI PUBBLICITARI	
ART. 28 –Disposizioni di carattere generale	20
ART. 29 – Modalità di installazione mezzi pubblicitari	20
ART. 30 – Tipologia degli impianti pubblicitari	20
ART. 31 – Modalità di applicazione del canone	20
ART. 32 – Definizione di insegna di esercizio	21
ART. 33 – Pubblicità effettuata con veicoli	21
ART. 34 – Mezzi pubblicitari vari	21
ART. 35 – Determinazione della tariffa del canone per le esposizioni pubblicitarie	22
TITOLO III – PUBBLICHE AFFISSIONI	
ART. 36 – Servizio delle pubbliche affissioni	23
ART. 37 – Richiesta del servizio	23
ART. 38 – Modalità per l’espletamento del servizio delle pubbliche affissioni	23
ART. 39 - Determinazione del canone sulle pubbliche affissioni	24
ART. 40 – Riduzioni per le pubbliche affissioni	24
ART. 41 – Esenzioni per le pubbliche affissioni	24
TITOLO IV - CANONE MERCATALE	
ART. 42 – Disposizioni generali	25
ART. 43 – Presupposto del canone e soggetto passivo	25
ART. 44 – Determinazione della tariffa del canone mercatale	26
ART. 45 – Criteri di commisurazione del canone mercatale rispetto alla durata delle occupazioni	26
ART. 46 – Modalità di applicazione del canone mercatale	27
ART. 47 – Versamento del canone mercatale	27
TITOLO V - ACCERTAMENTI, INDENNITA’, SANZIONI, RIMBORSI E CONTENZIOSO	
ART. 48 – Accertamenti- Recupero del canone	28

ART. 49 – Maggiorazioni, indennità, sanzioni	28
ART. 50 – Sanzioni accessorie e tutela del demanio pubblico	28
ART. 51 – Rimborsi	29
ART. 52 – Contenzioso	29

#### TITOLO VI – NORME TRANSITORIE E FINALI

ART. 53 – Norme transitorie	30
ART. 54 – Norme finali	30
ART. 55 – Entrata in vigore	30

Allegato A)

## **TITOLO I – DISPOSIZIONI DI CARATTERE GENERALE**

### **Art. 1 Oggetto del regolamento**

1. Il presente regolamento, adottato ai sensi dell'articolo 52 del decreto legislativo 15 dicembre 1997, n. 446, istituisce, come previsto dall'articolo 1 comma 816 della legge 27 dicembre 2019, n. 160, a decorrere dal 2021, il canone di concessione, autorizzazione o esposizione pubblicitaria denominato "canone". Il canone sostituisce la tassa per l'occupazione di spazi ed aree pubbliche, il canone per l'occupazione di spazi ed aree pubbliche, l'imposta comunale sulla pubblicità e il diritto sulle pubbliche affissioni e il canone di cui all'articolo 27, commi 7 e 8, del Codice della Strada, di cui al Decreto Legislativo 30 aprile 1992, n. 285, limitatamente alle strade comunali. Il canone è comunque comprensivo di qualunque canone ricognitorio o concessorio previsto da norme di legge e da regolamenti comunali, fatti salvi quelli connessi a prestazioni di servizi. Il presente regolamento istituisce, altresì, il canone di concessione per l'occupazione delle aree e degli spazi destinati a mercati realizzati anche in strutture attrezzate nel comune di Padova, denominato "canone mercati" in attuazione di quanto previsto dall'articolo 1, commi 837 e seguenti.

2. Continuano a trovare applicazione per quanto non disciplinato dal presente regolamento e non in contrasto con lo stesso:

- le disposizioni contenute nella parte B del "regolamento per la disciplina degli impianti di pubblicità o propaganda e degli altri mezzi pubblicitari sulle strade e sulle aree pubbliche o di uso pubblico" approvato con delibera di Consiglio Comunale n. 143 del 19/12/2000 s m.i. escluso l'allegato A;

- le disposizioni contenute nella parte A "regolamento comunale per l'applicazione dell'imposta comunale sulla pubblicità e del diritto sulle pubbliche affissioni" approvato con delibera di Consiglio Comunale n. 143 del 19/12/2000 s m.i. escluso l'allegato A;

- il "regolamento per l'esercizio del commercio su aree pubbliche" approvato con delibera di Consiglio Comunale n. 73 del 16/12/2013;

- le disposizioni contenute nel Piano degli Impianti pubblicitari da installarsi sul territorio comunale approvato con delibera di Consiglio Comunale n. 27 del 01/03/1999 e s.m.i.;

- i regolamenti comunali di settore vigenti.

### **Art. 2 Classificazione del Comune**

1. Le disposizioni contenute nel presente regolamento ove riferite alla classificazione anagrafica dell'ente considerano la popolazione residente del Comune alla data del 31 dicembre del penultimo anno precedente a quello in corso, quale risulta dai dati pubblicati annualmente dall'Istituto nazionale di statistica.

2. Agli effetti dell'applicazione del Canone Unico, il Comune di Padova si colloca nella classe "Comuni con oltre 100.000 fino a 500.000 abitanti", ai sensi dei commi 826, 827,841 e 842 art. 1 della Legge 160/2019.

### **Art. 3 Determinazione della tariffa del canone**

1. La delibera tariffaria è di competenza della Giunta comunale e deve essere approvata entro il termine fissato dalle norme statali per la deliberazione del bilancio di previsione. Le tariffe, qualora non modificate entro il suddetto termine, si intendono prorogate di anno in anno.

2. Sono previste le seguenti tipologie tariffarie:

- a) giornaliera: nel caso in cui l'occupazione o la diffusione di messaggi pubblicitari abbiano durata inferiore all'anno solare;
- b) annuale: nel caso in cui l'occupazione o la diffusione di messaggi pubblicitari abbiano durata pari o superiore ad un anno solare.

3. Il canone è calcolato moltiplicando la tariffa, giornaliera o annuale per la durata e la superficie espressa in metri quadri, applicando coefficienti moltiplicatori che tengano conto della valutazione della disponibilità dei siti richiesti, del vantaggio ricavabile dall'occupazione o dall'esposizione pubblicitaria, del sacrificio imposto alla collettività, dell'impatto ambientale e sull'arredo urbano delle occupazioni o delle esposizioni.

#### **Art. 4 Classificazione delle strade**

1. Ai fini dell'applicazione del canone tanto per le esposizioni pubblicitarie quanto per le occupazioni di suolo compresi gli spazi soprastanti e sottostanti, le strade del Comune sono classificate in quattro categorie, secondo l'elenco allegato (allegato "A") ad ognuna delle quali viene assegnato un coefficiente che tiene conto della loro importanza, ricavata dagli elementi di centralità, intensità abitativa, flusso turistico, presenze commerciali, densità di traffico pedonale e veicolare.

I coefficienti assegnati sono i seguenti:

CATEGORIA	1 <sup>^</sup>	COEFFICIENTE	1
CATEGORIA	2 <sup>^</sup>	COEFFICIENTE	0,8
CATEGORIA	3 <sup>^</sup>	COEFFICIENTE	0,55
CATEGORIA	4 <sup>^</sup>	COEFFICIENTE	0,3

2. La classificazione predetta potrà essere aggiornata con effetto dal 1° gennaio dell'anno successivo a quello di adozione della deliberazione.

3. Le strade e le piazze di nuova costruzione si considerano appartenenti all'ultima categoria (IV°) fino alla loro formale classificazione.

#### **Art. 5 Presupposto del canone unico**

1. Il canone è dovuto per:

a) l'occupazione, anche abusiva, delle aree appartenenti al demanio o al patrimonio indisponibile del Comune di Padova compresi gli spazi soprastanti o sottostanti il suolo pubblico e le aree private gravate da servitu' di pubblico passaggio. Sono comprese nelle aree comunali, ai fini dell'applicazione del canone, i tratti di strade statali, regionali o provinciali situati all'interno del centro abitato, così come previsto dell'articolo 2, comma 7, del decreto legislativo 30 aprile 1992 n. 285, e successive modificazioni e integrazioni;

b) la diffusione di messaggi pubblicitari, anche abusiva, mediante impianti installati su aree appartenenti al demanio o al patrimonio indisponibile del Comune di Padova, su beni privati laddove siano visibili da luogo pubblico o aperto al pubblico del territorio comunale, ovvero all'esterno di veicoli adibiti a uso pubblico o a uso privato.

Si considerano rilevanti ai fini dell'imposizione i messaggi da chiunque diffusi a qualunque titolo salvo i casi di esenzione. Si intendono ricompresi nell'imposizione i messaggi diffusi: allo scopo di promuovere la domanda e la diffusione di beni e servizi di qualsiasi natura; i messaggi finalizzati a migliorare l'immagine del soggetto pubblicizzato; i mezzi e le forme atte ad indicare il luogo nel quale viene

esercitata un'attività. Rientrano nel presupposto pubblicitario tutte le forme di comunicazione aventi ad oggetto idee, beni o servizi, attuate attraverso specifici supporti al fine di orientare l'interesse del pubblico verso un prodotto, una persona, o una organizzazione pubblica o privata.

#### **Art. 6 Soggetti passivi**

1. Il canone è dovuto dal titolare della concessione, dell' autorizzazione o dal dichiarante nei casi previsti ovvero, in mancanza, dal soggetto che effettua l'occupazione o la diffusione dei messaggi pubblicitari in maniera abusiva.
2. Per la diffusione di messaggi pubblicitari, è obbligato in solido il soggetto pubblicizzato.
3. Nel caso di una pluralità di occupanti di fatto, gli stessi sono tenuti in solido al pagamento del canone.
4. Il canone è indivisibile e il versamento dello stesso viene effettuato indifferentemente da uno dei contitolari in base ai principi generali della solidarietà passiva tra i condebitori così come previsto dall'articolo 1292 del Codice Civile.
5. In caso di occupazione del suolo pubblico per attività commerciale, il cui esercizio sia subordinato a titolo abilitativo, il relativo canone può essere assolto, da parte del titolare della medesima. In caso di reiterata morosità degli affittuari, e comunque prima di attivare la procedura di cui all'articolo 20, il Comune deve informare il titolare dei canoni dovuti e non corrisposti e le relative modalità di versamento.

#### **Art. 7 Riduzioni e agevolazioni per la diffusione dei messaggi pubblicitari e le occupazioni di suolo pubblico**

1. È disposta la riduzione del 50% del canone per le esposizioni pubblicitarie effettuate in occasione di manifestazioni politiche, culturali, religiose, beneficenza e sportive, qualora la diffusione del messaggio pubblicitario sia effettuata senza scopo di lucro e per fini non economici; parimenti è prevista la riduzione del 50% per le esposizioni pubblicitarie effettuate da comitati, associazioni, fondazioni ed ogni altro ente che non abbia scopo di lucro.
2. È disposta la riduzione del 50% del canone per la pubblicità temporanea relativa ad iniziative realizzate in collaborazione con gli Enti Pubblici territoriali, territorialmente competenti, o con il patrocinio del Comune di Padova a condizione che non compaiano sul mezzo pubblicitario riferimenti a soggetti diversi da quelli sopra indicati. La presenza di eventuali sponsor o logotipi a carattere commerciale all'interno del mezzo pubblicitario consente di mantenere la riduzione a condizione che la superficie complessivamente utilizzata a tale scopo sia inferiore a 300 centimetri quadrati.
3. Ai fini dell'applicazione della riduzione del canone di cui ai precedenti commi, il patrocinio e/o la collaborazione devono essere adeguatamente documentati.
4. È disposta la riduzione del 50% del canone per le esposizioni pubblicitarie relative a spettacoli viaggianti.
5. Alle occupazioni temporanee o permanenti effettuate da esercizi commerciali ed artigianali, situati in zone precluse al traffico a causa dello svolgimento di lavori per la realizzazione di opere pubbliche, che si protraggono per oltre sei mesi, si applica la riduzione della tariffa nella misura del 50%.
6. La superficie eccedente i 1.000 metri quadrati, sia per le occupazioni permanenti che temporanee, è calcolata in ragione del 10%.
7. Per le occupazioni di aree pubbliche realizzate con installazione di attrazioni, giochi e divertimenti dello spettacolo viaggiante le superfici sono calcolate in ragione del 50% fino a 100 metri quadri, del 25% per la parte eccedente e fino a 1000 metri quadri e del 10% per la parte eccedente i 1000 metri quadri.

## **Art. 8 Esenzioni dal canone**

1. Sono esenti dal canone le fattispecie sotto riportate, fermo restando la necessità di richiedere ed ottenere il titolo per l'occupazione:

- a) occupazioni effettuate dallo Stato, dalle regioni, province, città metropolitane, comuni e loro consorzi, da enti religiosi per l'esercizio di culti ammessi nello Stato, da enti pubblici di cui all'articolo 73, comma 1, lettera c), del testo unico delle imposte sui redditi, di cui al decreto del Presidente della Repubblica 22 dicembre 1986, n. 917, per finalità specifiche di assistenza, previdenza, sanità, educazione, cultura e ricerca scientifica e altre finalità istituzionali; l'esenzione è comunque condizionata alla sussistenza di un rapporto diretto, oggettivamente verificabile, tra l'occupazione e la finalità specifica;
- b) occupazioni mediante tabelle indicative delle stazioni e fermate, degli orari dei servizi pubblici di trasporto, nonché le tabelle che interessano la circolazione stradale, gli orologi funzionanti per pubblica utilità, sebbene di privata pertinenza, le aste delle bandiere nonché i mezzi la cui esposizione sia obbligatoria per norma di legge o regolamento, purché di superficie non superiore ad un metro quadrato, se non sia stabilito altrimenti. Condizione essenziale per l'esenzione è che le fattispecie elencate non contengano indicazioni di pubblicità;
- c) occupazioni con impianti adibiti ai servizi pubblici nei casi in cui ne sia prevista, all'atto della concessione o successivamente, la devoluzione gratuita al comune al termine della concessione medesima;
- d) occupazioni di suolo realizzate con innesti e allacci a impianti di erogazione di pubblici servizi;
- e) occupazioni che misurino, ai fini della determinazione del canone, meno di mezzo metro quadrato e non sporgenti oltre centimetri 10;
- f) occupazioni di aree, con chioschi, con impianti o con opere in genere utilizzate nell'ambito del servizio pubblico di trasporto in concessione;
- g) occupazioni a carattere ornamentale purché non delimitino spazi di servizio;
- h) occupazioni per finalità politiche e filantropiche poste in essere da associazioni senza scopo di lucro, purché l'area non ecceda i 10 metri quadrati, indipendentemente dal soggetto concessionario;
- i) occupazioni in occasione di manifestazioni pubbliche, ricorrenze e festività, effettuate da bande musicali e da enti ed associazioni senza scopo di lucro, la cui durata non superi le 6 ore, sempreché l'accesso sia libero e gratuito;
- j) occupazioni sovrastanti il suolo pubblico con festoni, addobbi, luminarie in occasione delle festività e ricorrenze civili e religiose;
- k) occupazioni temporanee realizzate sul suolo pubblico per esercitare attività di sponsorizzazione di eventi o attività di marketing e promozione pubblicitaria, per le quali si applicano le tariffe definite con provvedimento della Giunta Comunale con la quale sono individuate le aree della città destinate allo scopo;
- l) opere di qualsiasi tipo volte a consentire o facilitare l'accesso agli edifici, la percorrenza delle vie o dei marciapiedi, ovvero la fruibilità di ogni altro servizio cittadino, a soggetti portatori di handicap;
- m) le occupazioni effettuate ai fini della raccolta dei rifiuti dal gestore del servizio pubblico per conto del Comune di Padova;

n) occupazioni temporanee sul suolo pubblico effettuate in collaborazione con l'Amministrazione Comunale a sostegno di iniziative che rientrano nei programmi della stessa, ritenute sussidiarie rispetto alle finalità istituzionali ed inserite nel Piano Esecutivo di Gestione. La Giunta Comunale stabilisce l'esenzione dal canone dell'occupazione;

o) occupazioni temporanee effettuate per esercitare le arti di strada mediante "espressioni artistiche di strada" così come definite nell'apposito regolamento comunale. Per tali attività non deve essere previsto un titolo d'accesso per la partecipazione del pubblico e/o non deve essere richiesto un corrispettivo predeterminato per la prestazione, ferma restando la libera e volontaria offerta dello spettatore. Rientrano in questa categoria, a titolo di esempio e senza carattere esaustivo, le attività di: acrobati, giocolieri, saltimbanco, equilibristi, contorsionisti, cantastorie, attori di strada, clown, artista di bolle giganti, statue viventi, mimi, figuranti, fachiri, burattinai, marionettista, danzatori, musicisti, cantanti, madonnari;

p) occupazioni temporanee effettuate in occasione di iniziative e inaugurazioni realizzate da operatori economici al fine di promuovere la loro attività imprenditoriale. L'occupazione deve rispettare i criteri indicati nella delibera di Giunta Comunale n. 171 del 12/04/2016 e s.m.i. di seguito sinteticamente riportati:

- deve essere prospiciente il negozio o la sede dell'attività del richiedente;
- non deve essere superiore ai 12,00 metri quadrati;
- non superi le tre ore nel periodo compreso tra le ore 9,00 alle ore 22,00;
- non si ripeta per più di tre volte nell'arco dell'anno solare;
- non deve essere svolta attività promozionale e di sponsorizzazione a favore di terzi;

q) occupazioni temporanee effettuate per le riprese in esterno fotocinetelvisive, audiovisive e multimediali che scelgono Padova per promuovere l'immagine, nonché quelle per motivi di studio, ad uso strettamente personale, amatoriale, per scopi educativo - didattici, finalizzate alla promozione di iniziative socialmente utili, senza scopo di lucro, patrocinate, promosse e/o sostenute dal Comune di Padova, escluse quelle a fini prettamente pubblicitari.

r) occupazioni con balconi, bovindi e simili infissi di carattere stabile, nonché con tende a copertura di banchi di mercato, finestre o vetrine. Nel caso di copertura con tende, ombrelloni o simili, di spazi già occupati con altri manufatti, la superficie delle sporgenze è esente dal canone.

s) occupazioni di aree cimiteriali;

t) occupazioni con condutture idriche utilizzate per l'attività agricola;

u) i passi carrabili, le rampe e simili;

v) occupazioni di suolo di spessore non superiore a 15 cm con cappotti o rivestimenti termici.

2. Sono esenti dal canone le fattispecie sotto riportate, fermo restando la necessità di richiedere ed ottenere il titolo per l'esposizione pubblicitaria:

- a) i messaggi pubblicitari, escluse le insegne, relativi ai giornali e alle pubblicazioni periodiche, nonché ai servizi svolti per conto dell'amministrazione locale, se esposti sulle sole facciate esterne delle edicole o nelle vetrine o sulle porte di ingresso dei negozi ove si effettua la vendita;
- b) i messaggi pubblicitari esposti all'interno delle stazioni dei servizi di trasporto pubblico di ogni genere inerenti all'attività esercitata dall'impresa di trasporto;
- c) la pubblicità comunque effettuata in via esclusiva dallo Stato e dagli enti pubblici territoriali;

- d) le insegne, le targhe e simili apposte per l'individuazione delle sedi di comitati, associazioni, fondazioni ed ogni altro ente che non persegua scopo di lucro;
- e) le insegne di esercizio di attività commerciali e di produzione di beni o servizi che contraddistinguono la sede ove si svolge l'attività cui si riferiscono, di superficie complessiva fino a 5 metri quadrati;
- f) le indicazioni relative al marchio apposto con dimensioni proporzionali alla dimensione delle gru mobili, delle gru a torre adoperate nei cantieri edili e delle macchine da cantiere, la cui superficie complessiva non ecceda i seguenti limiti:
- 1) fino a 2 metri quadrati per le gru mobili, le gru a torre adoperate nei cantieri edili e le macchine da cantiere con sviluppo potenziale in altezza fino a 10 metri lineari;
  - 2) fino a 4 metri quadrati per le gru mobili, le gru a torre adoperate nei cantieri edili e le macchine da cantiere con sviluppo potenziale in altezza oltre i 10 e fino a 40 metri lineari;
  - 3) fino a 6 metri quadrati per le gru mobili, le gru a torre adoperate nei cantieri edili e le macchine da cantiere con sviluppo potenziale in altezza superiore a 40 metri lineari;
- g) le indicazioni del marchio, della ditta, della ragione sociale e dell'indirizzo apposti sui veicoli utilizzati per il trasporto, anche per conto terzi, di proprietà dell'impresa o adibiti al trasporto per suo conto;
- h) i mezzi pubblicitari posti sulle pareti interne, esterne o sulle recinzioni dei locali di pubblico spettacolo se riferite alle rappresentazioni in programmazione, nonché la pubblicità effettuata mediante proiezioni all'interno delle sale cinematografiche in quanto e laddove percepibile esclusivamente dai possessori dei titoli d'ingresso;
- i) i messaggi pubblicitari, in qualunque modo realizzati dai soggetti di cui al comma 1 dell'articolo 90 della legge 27 dicembre 2002 n. 289, rivolti all'interno degli impianti dagli stessi utilizzati per manifestazioni sportive dilettantistiche con capienza inferiore a tremila posti;
- j) i mezzi pubblicitari inerenti all'attività commerciale o di produzione di beni o servizi ove si effettua l'attività stessa, nonché i mezzi pubblicitari, ad eccezione delle insegne, esposti nelle vetrine e sulle porte d'ingresso dei locali medesimi purché attinenti all'attività in essi esercitata che non superino la superficie di mezzo metro quadrato per ciascuna vetrina o ingresso;
- k) i mezzi pubblicitari riguardanti la locazione o la compravendita degli immobili sui quali sono affissi di superficie non superiore ad un quarto di metro quadrato;
- l) il marchio "Per Padova", istituito dal Comune di Padova con delibera di Giunta Comunale n. 548 del 19/10/2021, esposto dai soggetti ai quali ne sia stato concesso l'uso.

3. Resta impregiudicata l'applicazione del Canone relativamente alla componente dell'eventuale esposizione pubblicitaria, se soggetta, per i casi di cui al comma 1 e l'applicazione del Canone relativamente alla componente dell'eventuale occupazione del suolo pubblico, se soggetta, per i casi di cui al comma 2.

### **Art. 9 Modalità di dichiarazione**

La richiesta di rilascio della concessione all'occupazione di suolo pubblico o dell'autorizzazione all'esposizione pubblicitaria, nei casi previsti, equivale alla presentazione della dichiarazione da parte del soggetto passivo.



## **Art. 10 Determinazione del canone. Modalità e termini per il pagamento del canone**

1. Per le occupazioni di suolo pubblico e per le esposizioni pubblicitarie permanenti, il canone è dovuto quale obbligazione autonoma, per ogni anno e frazione di anno solare per cui si protrae l'occupazione o l'esposizione pubblicitaria. La misura del canone è determinata moltiplicando la tariffa base annuale per il coefficiente di valutazione economica e per la superficie.

2. Il versamento deve essere effettuato in unica soluzione entro il 30 aprile di ciascun anno. Per importi superiori a Euro 500,00 il pagamento del canone dovuto può essere effettuato in 3 rate di eguale importo, aventi scadenza al 30/04 - 31/07 - 31/10.

In caso di mancato pagamento anche di una sola rata il soggetto tenuto al pagamento deve provvedere al pagamento di tutto il debito residuo entro 60 giorni dalla scadenza della rata non versata a pena di decadenza dell'atto di autorizzazione e di concessione; fatta salva la possibilità di regolarizzare il debito secondo le disposizioni contenute nell'articolo 49 comma 2 del presente regolamento.

3. Per le annualità successive a quella del rilascio della concessione, autorizzazione e dichiarazione, il canone è iscritto in apposita lista di carico per l'emissione degli avvisi di pagamento ed è riscosso in modalità diretta.

4. Per le occupazioni di suolo pubblico o le diffusioni di messaggi pubblicitari aventi inizio o che terminano in corso d'anno, l'importo del canone è ridotto proporzionalmente in ragione del periodo di occupazione e/o esposizione.

Il canone va corrisposto in un'unica soluzione al momento del rilascio dell'atto di autorizzazione, concessione e dichiarazione nei casi previsti. Per importi superiori a Euro 500,00 è previsto il pagamento alle scadenze indicate al comma 2, ancora utili alla data di inizio o fine delle occupazioni e/o esposizione pubblicitarie.

5. Per le occupazioni di suolo pubblico e per le esposizioni pubblicitarie temporanee di durata inferiore all'anno solare il canone è calcolato moltiplicando la tariffa ordinaria giornaliera per il coefficiente di valutazione economica, per la superficie e per il numero dei giorni di occupazione e/o di esposizione pubblicitaria.

In tal caso, il pagamento del canone deve essere effettuato in un'unica soluzione contestualmente al rilascio dell'atto di concessione, di autorizzazione e dichiarazione nei casi previsti.

6. La variazione della titolarità della concessione di occupazione di suolo pubblico e della autorizzazione ad esposizione pubblicitaria, è subordinata all'avvenuto pagamento da parte del precedente titolare dell'intero importo del canone fino alla data del subingresso. Nell'ipotesi di pagamento rateale dovranno essere saldate tutte le rate scadute.

7. Il versamento del canone va effettuato con arrotondamento all'Euro per difetto se la frazione decimale è inferiore a cinquanta centesimi di Euro e per eccesso se la frazione decimale è uguale o superiore a cinquanta centesimi di Euro.

8. Non si effettua il versamento del canone qualora questo sia di ammontare inferiore a Euro 3,00 per l'intero anno. Tale importo si intende riferito al singolo canone dovuto o al canone cumulativo della tassa rifiuti giornaliera.

9. Per i pagamenti non corrisposti o eseguiti oltre i termini stabiliti, trovano applicazione gli interessi di legge e le sanzioni di cui all'articolo 49 del presente regolamento considerandosi a tali effetti ogni singola scadenza una autonoma obbligazione.

10. Con deliberazione della Giunta Comunale i termini ordinari di versamento possono essere sospesi o differiti per tutti o per determinate categorie di contribuenti, interessati da gravi calamità naturali o

individuati con criteri precisati nella deliberazione medesima, nonché per esigenze organizzative, diversamente disposto con legge statale.

## **TITOLO II - DISPOSIZIONI RIGUARDANTI LE OCCUPAZIONI DI SUOLO PUBBLICO E LA DIFFUSIONE DI MESSAGGI PUBBLICITARI**

### **CAPO I – LE OCCUPAZIONI**

#### **Art. 11 Tipi di occupazione**

1. Le occupazioni di spazi ed aree pubbliche possono essere di due tipi:

a) sono permanenti le occupazioni di carattere stabile, inteso come sottrazione per l'intero periodo, 24 ore su 24 ore, del suolo pubblico all'uso della collettività, effettuate a seguito del rilascio di un atto di concessione, aventi, comunque, durata non inferiore all'anno, e che comportino o meno l'esistenza di manufatti o impianti;

b) sono temporanee le occupazioni di durata inferiore all'anno e possono essere orarie, giornaliere, settimanali, mensili e se ricorrono periodicamente con le stesse caratteristiche, possono essere rilasciate per più annualità. Sono altresì considerate temporanee le occupazioni delle aree destinate dal Comune all'esercizio del commercio su aree pubbliche realizzate dallo stesso soggetto soltanto in alcuni giorni della settimana anche se concesse per un anno o periodi superiori.

2. La concessione per l'occupazione suolo pubblico è rilasciata a titolo precario ed è pertanto fatta salva la possibilità per l'Amministrazione Comunale di modificarla o revocarla per sopravvenute variazioni ambientali, commerciali e di traffico nonché per altri motivi di pubblico interesse.

3. La Giunta Comunale può adottare annualmente direttive relative ai criteri di durata, frequenza, numero di occupazioni contestuali nell'area del centro storico con specifico riferimento alle occupazioni temporanee relative a manifestazioni ed iniziative di carattere sociale, religioso, culturale, politico in genere.

#### **Art. 12 Istanze per l'occupazione di suolo pubblico**

1. L'occupazione di strade, di spazi ed aree pubbliche è consentita solo previo rilascio di un provvedimento espresso di concessione. Chiunque intenda occupare nel territorio comunale spazi ed aree deve presentare apposita istanza secondo la modulistica e le indicazioni definite dagli uffici competenti, in ragione della tipologia di occupazione.

Ferma restando la competenza dello Sportello Unico per le Attività Produttive (SUAP) di cui al D.P.R. 7 settembre 2010, n. 160, relativamente a chi esercita attività produttive e di prestazione di servizi, incluse le attività agricole, commerciali e artigianali, le attività turistiche e alberghiere, i servizi resi dalle banche e dagli intermediari finanziari e i servizi di telecomunicazioni, tutti coloro che intendono effettuare occupazioni di suolo pubblico sono tenuti a presentare domanda da inviarsi, di norma per via telematica, salvo i casi per i quali è ammessa la consegna della richiesta, al protocollo dell'ente.

Rispetto alla data di inizio dell'occupazione la domanda va presentata in tempo utile a consentire la conclusione del procedimento, nel rispetto dei termini stabiliti ed approvati dai Regolamenti vigenti per i singoli Servizi e, in mancanza, dal Regolamento sull'attività e i procedimenti amministrativi, adottato con deliberazione del Consiglio Comunale n. 55 del 12 luglio 2010 e s.m.i., salvo quanto disposto per le occupazioni di emergenza.

2. La domanda deve essere presentata in bollo, fatti salvi i casi di esenzione previsti dalla legge, e deve contenere, pena la sua improcedibilità, gli estremi di identificazione del soggetto richiedente, del legale rappresentante in caso di impresa o altro ente, le caratteristiche dell'occupazione che si intende realizzare, l'ubicazione e la determinazione della superficie di suolo o spazio pubblico o del bene che si richiede di occupare, la relativa misura di superficie, la destinazione d'uso e deve essere sottoscritta dal soggetto istante o da chi lo rappresenta e sia munito dei poteri di firma.

3. La domanda deve contenere:

- a) nel caso di richiedente persona fisica o di impresa individuale, l'indicazione delle generalità, residenza o domicilio legale e del codice fiscale;
- b) nel caso di richiedente diverso da quelli indicati alla lettera a), la denominazione o ragione sociale, la sede legale e amministrativa, il codice fiscale e partita iva, nonché le generalità del legale rappresentante o dell'amministratore anche di fatto;
- c) l'individuazione specifica dell'area, della strada o degli spazi pubblici di cui si chiede la concessione, precisandone l'entità, espressa in metri quadrati o metri lineari;
- d) l'uso particolare al quale si intende assoggettare l'area o lo spazio pubblico, il tipo di attività che si intende svolgere, i mezzi con cui si intende occupare, la durata e la frequenza dell'occupazione oggetto del provvedimento amministrativo;
- e) la descrizione particolareggiata dell'opera da eseguire o del manufatto da collocare;
- f) l'impegno del richiedente a rispettare gli obblighi e le disposizioni contenute nel presente Regolamento, prestando le eventuali cauzioni richieste;
- g) la sottoscrizione da parte del richiedente o del legale rappresentante o amministratore.

4. La domanda deve essere corredata dai documenti necessari eventualmente previsti per la particolare tipologia di occupazione, nonché dalla planimetria dell'area interessata e da ogni altra documentazione ritenuta necessaria dal competente ufficio (disegno illustrante l'eventuale progetto da realizzare; particolari esecutivi e sezioni dei manufatti; fotografie dell'area richiesta atte ad individuare il contesto ambientale circostante; elementi di identificazione di eventuali autorizzazioni di cui sia già in possesso, qualora l'occupazione sia richiesta per l'esercizio di attività soggetta ad autorizzazione). La comunicazione inviata dall'Ufficio in merito alla mancanza degli elementi di cui sopra, senza che si sia provveduto alla loro integrazione nel termine ivi indicato, ordinariamente non inferiore a 10 giorni, vale quale provvedimento finale di diniego e archiviazione della richiesta. Se è necessario sostenere spese per sopralluoghi e altri atti istruttori, il responsabile del procedimento richiede al soggetto che ha presentato la domanda un impegno sottoscritto a sostenerne l'onere, indicando i motivi di tali esigenze. L'avviso inviato dall'Ufficio che comunica una causa di impedimento oggettivo all'accoglimento della richiesta, vale quale provvedimento finale di diniego e archiviazione, decorso il termine previsto nella richiesta per l'inizio dell'occupazione, senza che nulla sia pervenuto in merito da parte dell'istante.

5. Analoga domanda deve essere presentata per effettuare modificazioni del tipo e/o della superficie dell'occupazione e per ottenere la proroga di occupazioni preesistenti salvo sia diversamente previsto.

6. Anche se l'occupazione rientra tra le fattispecie esenti dal pagamento del canone, l'utilizzatore deve richiedere ed ottenere il titolo per l'occupazione.

7. Per le occupazioni temporanee che presuppongano una manomissione dell'area utilizzata, si applica la disciplina del vigente Regolamento per la salvaguardia delle pavimentazioni stradali.

8. In caso di più domande riguardanti l'occupazione della medesima area, se non diversamente disposto, costituisce condizione di priorità la data di presentazione della domanda.

9. Il provvedimento amministrativo dovrà essere trasmesso, a cura dell'ufficio competente al rilascio, al Settore Tributi Riscossione per le attività di liquidazione e riscossione del canone escluso le concessioni di suolo pubblico aventi durata non oltre due giorni consecutivi (48 ore) rilasciate dal Settore Polizia Locale che provvede anche al calcolo del canone dovuto nei seguenti casi:

- lavori di piccola manutenzione (edilizia, aree verdi, espurghi, allacciamenti ad impianti e servizi, ecc.);
- operazioni di trasloco e di scarico e carico merci;
- interventi con piattaforma mobile su camion.

### **Art. 13 Occupazioni d'urgenza**

1. Nei casi di forza maggiore o per motivi urgenti, speciali e imprevedibili di rilevante interesse pubblico, oppure quando occorre provvedere senza indugio all'esecuzione di lavori, l'occupazione è consentita, eccezionalmente, anche prima di avere presentato la domanda e conseguito il rilascio del provvedimento di concessione.

2. L'occupante ha l'obbligo di dare immediata comunicazione dell'occupazione all'ufficio comunale competente e deve presentare la domanda di concessione in sanatoria entro il settimo giorno lavorativo seguente all'inizio dell'occupazione. La quietanza di pagamento del canone deve essere esibita al momento del rilascio della concessione e, solo in casi eccezionali, il giorno successivo.

3. Nell'ipotesi di accertamento negativo delle ragioni di cui ai commi precedenti, l'occupazione si considera abusiva.

### **Art. 14 Istruttoria**

1. Il responsabile del procedimento nell'istruttoria della pratica verifica la compatibilità con la circolazione stradale, l'igiene, la sicurezza pubblica e l'estetica, nonché l'osservanza delle specifiche norme in materia.

2. Il responsabile del procedimento verificata la completezza e la regolarità della domanda provvede ad inoltrarla ad altri uffici dell'amministrazione o altri enti competenti, ove per la particolarità dell'occupazione, si renda necessaria l'acquisizione di specifici pareri tecnici. Detti pareri devono essere espressi e comunicati al responsabile del procedimento entro il termine massimo di quindici (15) giorni dalla data della relativa richiesta.

### **Art. 15 Rilascio della concessione**

1. Il Settore competente in base ai risultati dell'istruttoria rilascia o nega, con provvedimento motivato, la concessione dandone comunicazione al richiedente. La concessione può prescrivere particolari accorgimenti o limitazioni, nonché l'uso di apposite ed idonee attrezzature-tipo (come chioschi, tende, ombrelloni, ecc.) o di dispositivi per la sicurezza della circolazione stradale (come recinzioni, transenne, strutture-tipo o altro).

2. Riscontrato l'esito favorevole dell'istruttoria si procede alla determinazione del canone dandone comunicazione al richiedente con l'avvertenza che il mancato pagamento in tempo utile comporterà il mancato perfezionamento della pratica e la sua archiviazione.

3. Riscontrato l'esito negativo dell'istruttoria si procede alla predisposizione del provvedimento di diniego al richiedente.

4. Le concessioni sono inviate telematicamente, dopo l'avvenuto pagamento del canone, quando dovuto.

5. Il provvedimento di concessione rappresenta il titolo in base al quale il richiedente può dare inizio all'occupazione, salvo quanto previsto all'articolo 13 del presente regolamento in caso di occupazioni di urgenza.

6. La concessione è valida per il periodo in essa indicato.

7. Il verbale di consegna alla ditta esecutrice dei lavori relativi ad un'opera pubblica di competenza comunale debitamente approvata, sostituisce la concessione prevista dal presente regolamento e l'autorizzazione di cui agli articoli 21 e 27 del Codice della Strada ove riporti precisa e formale indicazione del suolo pubblico oggetto di occupazione e delle relative prescrizioni.

8. Per l'esecuzione di opere che comportino la manomissione di beni comunali, è richiesta una cauzione nella misura stabilita, a seconda della tipologia delle opere, di volta in volta, dal Settore competente, tenuto conto della particolarità dell'occupazione. La cauzione, non fruttifera di interessi, verrà restituita entro 30 giorni dalla comunicazione di ripristino, a regola d'arte, dello stato dei luoghi, previo accertamento del responsabile del competente Settore.

### **Art. 16 Titolarità e principali obblighi del concessionario**

1. E' fatto obbligo al concessionario di rispettare tutte le disposizioni contenute nel provvedimento di concessione concernenti le modalità di utilizzo delle aree e degli spazi dati in uso ed in particolare è vietata, a pena di decadenza, ogni utilizzazione difforme da quella per cui l'area è stata concessa.

2. Il provvedimento di concessione all'occupazione permanente o temporanea del suolo, sottosuolo o dello spazio pubblico non può essere oggetto di cessione ad altri. Il titolare risponde in proprio di tutti i danni derivanti al Comune e ai terzi dall'utilizzo del suolo oggetto della concessione. Il titolare, oltre ad osservare tutte le disposizioni legislative e regolamentari vigenti in materia, nonché le condizioni contenute nell'atto di concessione ha l'obbligo di:

a) sollevare il Comune da qualsiasi responsabilità per danni che dovessero derivare a terzi per effetto dell'occupazione;

b) mantenere in condizioni di sicurezza, ordine e pulizia il suolo che occupa e restituirlo integro e pulito alla scadenza della concessione;

c) provvedere al ripristino della situazione originaria a proprie spese; in mancanza provvede il Comune con addebito delle spese, eventualmente utilizzando il deposito cauzionale o la garanzia di cui all'articolo 15, comma 8 del presente regolamento;

d) osservare le norme tecniche previste in materia dalle leggi e dai regolamenti in caso di esecuzione di lavori connessi all'occupazione concessa;

e) custodire con diligenza, l'immobile e relative annesse strutture, accessioni e pertinenze oggetto di concessione o autorizzazione rispondendone a tutti gli effetti di legge;

f) utilizzare l'area o lo spazio pubblico concesso con il minor aggravio possibile dell'esercizio di diritti altrui e senza arrecare danni a terzi.

3. Il concessionario è obbligato ad esibire gli atti e i documenti comprovanti la legittimità dell'occupazione a richiesta del personale autorizzato dall'amministrazione.

4. E' fatto, altresì, obbligo al concessionario, ove l'occupazione comporti la costruzione di manufatti, di rimettere in pristino l'assetto dell'area a proprie spese nel caso in cui dalla costruzione medesima siano derivati danni al suolo, a strutture preesistenti sull'area nonché di rimuovere eventuali materiali depositati o materiali di risulta della costruzione.

## **Art. 17 Subentro**

1. Nell'ipotesi in cui il titolare della concessione trasferisca a terzi (cessione di proprietà o di usufrutto vendita e/o affitto di ramo d'azienda) l'attività in relazione alla quale è stata concessa l'autorizzazione all'occupazione, il subentrante, può attivare il procedimento del trasferimento per il subentro nella concessione a proprio nome, inviando all'amministrazione apposita comunicazione con l'indicazione degli elementi propri dell'istanza e gli estremi della concessione in questione.
2. Il rilascio del provvedimento di subentro nella concessione è subordinato alla regolarità del pagamento dei canoni pregressi relativi all'occupazione oggetto di cessione. La procedura di subentro nel provvedimento di concessione a favore del subentrante non potrà perfezionarsi finché il debito non sia stato assolto, eventualmente anche dal subentrante fermo restando quanto previsto dall'art. 13 del Regolamento comunale per l'insediamento delle attività di somministrazione di alimenti e bevande e s.m.i.
3. Per le occupazioni di carattere permanente o ricorrente, il subentro nella concessione è subordinato al versamento, da parte del subentrante, del canone per l'anno solare in corso, se non pagato dal precedente titolare dell'atto di concessione. Per le occupazioni temporanee il rilascio della nuova concessione è subordinato al versamento del canone a partire dalla data di richiesta del subingresso, qualora il precedente titolare non abbia già provveduto al versamento per l'intero periodo e delle eventuali morosità riscontrate.
4. Il subentro nella concessione non dà luogo a rimborso di canoni versati ed il subentrante è comunque responsabile del pagamento di ogni onere pregresso dovuto, a qualsiasi titolo, in ragione della concessione.
5. Ove il subentrante non provveda al corretto invio della comunicazione di cui al comma 1 l'occupazione è considerata abusiva, a tutti gli effetti ai sensi dell' articolo 23 del presente regolamento.
6. Tutti gli obblighi disposti a carico del titolare della concessione o del subentrante dal presente articolo e dal precedente articolo 16 devono essere espressamente riportati e sottoscritti per accettazione nell'atto di concessione o di autorizzazione, in cui verrà altresì riportato il trasferimento della custodia dei beni a carico del concessionario.

## **Art. 18 Revoca, sospensione e modifica della concessione**

1. Il Dirigente di Settore concedente può revocare, sospendere o modificare con atto motivato, in qualsiasi momento, il provvedimento di concessione, qualora sopravvengano motivi di pubblico interesse che rendano non più possibile o diversamente realizzabile l'occupazione.
2. La revoca, la sospensione e la modificazione danno diritto alla riduzione o alla restituzione della quota proporzionale del canone.

## **Art. 19 Rinuncia della concessione**

1. E' consentita la cessazione anticipata del rapporto concessorio dandone un preavviso di almeno 24 ore al Comune. La rinuncia comporta la restituzione del canone versato, fatta salva la possibilità di richiedere la compensazione, nelle forme e con le modalità di cui all'articolo 51 del presente regolamento dopo il ripristino a regola d'arte dello stato dei luoghi.
2. Per la restituzione del deposito cauzionale restano ferme le condizioni stabilite dall'articolo 15, comma 8 del presente regolamento.

## **Art. 20 Decadenza della concessione**

1. La decadenza della concessione si verifica nei seguenti casi:

- a) ripetute violazione delle disposizioni concernenti l'utilizzazione del suolo o dello spazio pubblico concesso (abuso o uso diverso da quello per il quale è stata rilasciata la concessione o il relativo provvedimento di variazione);
- b) violazione degli obblighi previsti dall'atto di concessione (manutenzione, particolari prescrizioni ecc.);
- c) mancato versamento del canone dovuto previa comunicazione dell'ufficio competente;
- d) danni alle proprietà comunali;

2. La decadenza non comporta restituzione, nemmeno parziale, del canone versato, né esonera da quello ancora dovuto relativamente al periodo di effettiva occupazione.

3. La decadenza è dichiarata dal responsabile del Settore competente con provvedimento motivato che dispone i termini e le modalità di sgombero e ripristino del suolo.

### **Art. 21 Estinzione della concessione**

1. La concessione si estingue:

- a) per scadenza del termine di durata ove non venga rinnovata;
- b) per rinuncia del concessionario nei modi stabiliti dall'articolo 19 del presente regolamento.

### **Art. 22 Rinnovo, proroga e disdetta**

1. I provvedimenti di concessione per occupazioni permanenti sono rinnovabili alla scadenza. Le concessioni temporanee possono essere prorogate indicando la durata ed i motivi della richiesta.

2. La domanda di rinnovo o proroga deve essere rivolta al Settore competente, con le stesse modalità previste dall'articolo 12 del presente regolamento, almeno 30 giorni prima della scadenza, salvo diversi termini e condizioni indicate nell'atto di concessione originario.

3. Nella domanda vanno indicati gli estremi della concessione che si intende rinnovare o prorogare.

4. Costituisce pregiudiziale causa ostativa al rinnovo della concessione l'esistenza di morosità del richiedente nei confronti del Comune per canoni pregressi afferenti l'occupazione. Non si considera moroso chi aderisce ad un piano di rateazione e provvede regolarmente al versamento delle rate concordate.

### **Art. 23 Occupazioni abusive**

1. Si considerano abusive le occupazioni effettuate senza atto di concessione, o quando questo sia scaduto e non rinnovato o prorogato, revocato o dichiarato decaduto o estinto ai sensi degli articoli 18-20 - 21 del presente regolamento.

2. Si considerano altresì abusive le occupazioni esercitate in contrasto con le modalità o gli obblighi previsti nell'atto di concessione.

3. In caso di occupazione abusiva, il Comune potrà disporre la rimozione dei materiali o la demolizione dei manufatti, nonché la rimessa in pristino del suolo, dello spazio e dei beni pubblici, assegnando agli occupanti di fatto un congruo termine per provvedervi, trascorso il quale si provvederà d'ufficio, addebitando agli occupanti abusivi le relative spese.

4. L'occupante di fatto è responsabile per qualsiasi danno o molestia arrecati a terzi a causa della occupazione.

5. In caso di occupazione abusiva della sede stradale, le sanzioni e indennità previste dal presente Regolamento si applicano in concorso con quelle di cui all'articolo 20, commi 4 e 5, del Decreto Legislativo 30 aprile 1992, n. 285.

6. In caso di recidiva per occupazione abusiva o violazione del presente Regolamento connessa all'esercizio di un'attività commerciale o di somministrazione al pubblico di alimenti e bevande, l'ufficio che ha rilevato la violazione ne dà comunicazione all'organo che ha rilasciato la concessione di suolo pubblico affinché disponga, previa diffida, la sospensione dell'attività per tre giorni, in virtù di quanto previsto dall'articolo 6 della legge 25 marzo 1997, n. 77 fatto salvo quanto previsto dal vigente Regolamento per l'insediamento delle attività di somministrazione di alimenti e bevande.

#### **Art. 24 Determinazione della tariffa del canone per le occupazioni suolo pubblico**

1. La tariffa del canone per le occupazioni di suolo pubblico è determinata sulla base dei seguenti elementi:

- a) durata dell'occupazione;
- b) superficie oggetto di occupazione, espressa in metri quadrati con arrotondamento delle frazioni al mezzo metro quadrato;
- c) tipologia;
- d) finalità;
- e) zona occupata, in considerazione del valore economico dell'area e del sacrificio imposto alla collettività per la sottrazione dell'area stessa all'uso pubblico, nonché al vantaggio per l'occupante dall'uso privato dello spazio pubblico.

2. La tariffa standard annua e la tariffa standard giornaliera di riferimento sono quelle indicate all'art. 1 commi 826 e 827 della Legge 160/2019, in base alla quale è determinato il canone da corrispondere e costituisce la tariffa base. Essa è determinata su base annuale o su base giornaliera e per unità di superficie occupata espressa in metri quadrati secondo la classificazione delle strade indicata all'articolo 4 del presente regolamento.

3. I coefficienti moltiplicatori della tariffa base relativi ad ogni singola tipologia di occupazione sono approvati con delibera dalla Giunta Comunale entro la data fissata da norme statali per la deliberazione del bilancio di previsione; in caso di mancata approvazione entro il suddetto termine, le tariffe si intendono prorogate di anno in anno.

4. Il canone può essere maggiorato di eventuali effettivi e comprovati oneri di manutenzione in concreto derivanti dall'occupazione del suolo e del sottosuolo, che non siano, a qualsiasi titolo, già posti a carico dei soggetti che effettuano le occupazioni.

5. Per le occupazioni di spazi soprastanti il suolo pubblico, la superficie assoggettabile al canone è quella corrispondente all'area della proiezione verticale dell'oggetto sul suolo medesimo.

#### **Art. 25 Disposizioni specifiche per occupazioni con tavoli e sedie**

1. Per le occupazioni permanenti e temporanee con tavoli e sedie nelle aree pedonali del Centro Storico si applica la tariffa prevista per la tipologia "Tavolini e sedie bar" incrementata del 10%; il Settore competente al rilascio della concessione indicherà nell'apposito atto che si tratta di un'area alla quale applicare l'anzidetta maggiorazione

2. Per le occupazioni permanenti e temporanee con tavolini e sedie nelle aree delle sotto riportate vie o piazze, ritenute di particolare pregio, si applicano le tariffe previste per la tipologia "Tavolini e sedie bar" incrementate del 20%.

PIAZZA CAVOUR

VIA CAVOUR



PIAZZA GARIBALDI  
VIA MARSILIO DA PADOVA  
VIA OBERDAN  
VIA 8 FEBBAIO 1848  
PIAZZA DELLE ERBE  
PIAZZA DEI FRUTTI  
PIAZZA DEI SIGNORI  
PIAZZETTA PEDROCCHI  
PRATO DELLA VALLE  
VIA ROMA  
VIA SANTA LUCIA  
PIAZZA DEL SANTO  
VIA L. BELLUDI  
VIA UMBERTO I  
VIA CALVI  
VIA DEL MUNICIPIO  
PIAZZA DUOMO

3. Alle occupazioni effettuate nei mesi da Gennaio a Marzo e da Novembre a Dicembre, dai pubblici esercizi con tavolini e sedie si applica la riduzione dell' 80% del canone, come determinato dall'articolo 24 del presente regolamento, a condizione che dagli stessi esercizi sia garantita l'occupazione nei mesi da Aprile ad Ottobre a cui si applica il canone senza riduzione. Ai fini dell'applicazione della riduzione per i periodi indicati non si considerano i giorni di chiusura per riposo settimanale, quelli di chiusura per ferie, i periodi non concessi dal Comune o quelli nei quali l'occupazione non è avvenuta per cause di forza maggiore.

#### **Art. 26 Occupazioni di suolo con cappotti o rivestimenti termici**

1. Le occupazioni di suolo pubblico con cappotti o rivestimenti termici finalizzati al risparmio energetico della profondità massima di 12 cm degli edifici a confine con un terreno di proprietà comunale (adibito a strada, area verde pubblico, ecc...), fermo restando l'assentibilità dell'intervento dal punto di vista edilizio, sono autorizzate con un contratto di concessione temporanea di 9 anni; il canone è determinato, laddove dovuto, per l'intero territorio comunale, in 5 Euro/mq all'anno, da pagare anticipatamente in un'unica soluzione, per tutta la durata della concessione al fine di incentivare queste tipologie di intervento. Non danno luogo ad occupazione e non è necessaria la relativa autorizzazione gli interventi che vengono realizzati a partire dal primo piano dell'edificio a salire.

2. Il canone sarà calcolato su tutta la superficie occupata; l'interessato a tal fine, deve presentare, una tavola progettuale in scala adeguata nella quale siano indicate e leggibili le dimensioni dell'occupazione precisando la lunghezza, la larghezza e la relativa superficie.

3. L'istanza di occupazione e la relativa documentazione, devono essere trasmesse al Comune di Padova tramite il portale Impresainungiorno unitamente all'istanza edilizia; lo Sportello Unico per l'Edilizia (residenziale o produttiva) provvederà ad acquisire direttamente i pareri dei Settori competenti tramite conferenza di servizi. Il settore Patrimonio Partecipazioni e Lavoro, o eventualmente altro

settore individuato dall'Ente, una volta acquisito l'esito favorevole della conferenza di servizi, provvederà al rilascio della concessione temporanea per 9 anni, rinnovabile prima della scadenza su istanza degli interessati.

### **Art. 27 Esclusioni**

1. Il presente regolamento non si applica:

- a) alle occupazioni con veicoli privati nelle aree a ciò destinate e per le quali sia prevista la sosta a pagamento;
- b) alle occupazioni da parte delle vetture destinate al servizio di trasporto pubblico di linea in concessione;
- c) alle occupazioni che non si protraggono per più di sessanta minuti o per le quali non è comunque richiesto un atto di concessione da parte del Comune quali ad esempio le occupazioni temporanee con autoveicoli e veicoli in genere in sosta per il carico e scarico delle merci a negozi, magazzini, abitazioni, etc., che stazionino per il tempo strettamente necessario per l'esecuzione delle predette operazioni, comunque non superiori a 60 minuti e nel rispetto della vigente disciplina in materia di circolazione stradale.

2. Il presente regolamento non si applica, inoltre, alle occupazioni permanenti all'interno di aree verdi o parchi pubblici disciplinate da apposita convenzione che obblighi il concessionario a propria cura e spese a provvedere alla gestione, manutenzione e sorveglianza dell'area assegnata e del suo patrimonio.

## **CAPO II - LA DIFFUSIONE DEI MESSAGGI PUBBLICITARI**

### **Art. 28 Disposizioni di carattere generale**

1. Il presente Capo disciplina i criteri di applicazione del canone relativo alla diffusione di messaggi pubblicitari, anche abusiva, mediante impianti installati su aree appartenenti al demanio o al patrimonio indisponibile del Comune di Padova su beni privati, laddove siano visibili da luogo pubblico o aperto al pubblico del territorio comunale, ovvero all'esterno di veicoli adibiti a uso pubblico o a uso privato.

2. L'applicazione del canone dovuto per la diffusione dei messaggi pubblicitari di cui al comma 1 esclude l'applicazione del canone dovuto per le occupazioni di cui al Capo I del presente regolamento.

### **Art. 29 Modalità di installazione mezzi pubblicitari**

L'installazione di impianti o altri mezzi pubblicitari lungo le strade o in vista di esse è sempre soggetta alla preventiva autorizzazione dell'Ente proprietario della strada, alle condizioni e con le modalità disciplinate nel Regolamento Comunale per l'applicazione dell'imposta comunale sulla pubblicità e del diritto sulle pubbliche affissioni approvato con deliberazione di Consiglio Comunale n. 143 del 19/12/2000 e s.m.i.. anche nel caso in cui la pubblicità da esporre sia esente da canone.

### **Art. 30 Tipologia degli impianti pubblicitari**

1. Agli effetti del presente regolamento s'intendono impianti pubblicitari sia quelli così definiti dal Codice della Strada sia tutti i restanti mezzi comunque utilizzati per l'effettuazione della pubblicità visiva o acustica, comprese le insegne su fabbricato.

2. La tipologia, la quantità e le caratteristiche degli impianti pubblicitari da esporre nel territorio comunale, sono disciplinate dal Piano generale degli impianti pubblicitari che prevede la distribuzione degli impianti su tutto il territorio comunale con riguardo alle esigenze di carattere sociale, alla concentrazione demografica ed economica, alla tutela ambientale e paesaggistica, alla valutazione della

viabilità e del traffico. Oggetto del piano generale degli impianti sono tutti i manufatti finalizzati alla pubblicità ed alla propaganda di prodotti, attività.

### **Art. 31 Modalità di applicazione del canone**

1. Il canone si determina in base alla superficie della minima figura piana geometrica nella quale è circoscritto il mezzo pubblicitario, indipendentemente dal numero dei messaggi in esso contenuti.
2. Le superfici inferiori a un metro quadrato si arrotondano per eccesso al metro quadrato e le frazioni di esso, oltre il primo, a mezzo metro quadrato.
3. Costituiscono separati ed autonomi mezzi pubblicitari le insegne, le frecce segnaletiche e gli altri mezzi simili riguardanti diversi soggetti, collocati su un unico mezzo di supporto.
4. Per i mezzi pubblicitari polifacciali il canone è calcolato in base alla superficie complessiva adibita alla pubblicità.
5. Per i mezzi pubblicitari bifacciali le due superfici vanno considerate separatamente, con arrotondamento, quindi, per ciascuna di esse.
6. Per i mezzi di dimensione volumetrica il canone è calcolato sulla base della superficie complessiva risultante dallo sviluppo del minimo solido geometrico in cui può essere circoscritto il mezzo stesso.
7. È considerato unico mezzo pubblicitario da assoggettare al canone in base alla superficie della minima figura piana geometrica che la comprende, anche l'iscrizione pubblicitaria costituita da separate lettere, seppur applicate a notevole distanza le une dalle altre, oppure costituita da più moduli componibili.
8. I festoni di bandierine e simili nonché i mezzi di identico contenuto riferibili al medesimo soggetto passivo, che siano collocati in connessione tra loro per ogni singola vetrina si considerano, agli effetti del calcolo della superficie imponibile, come un unico mezzo pubblicitario.

### **Art. 32 Definizione di insegna di esercizio**

1. Si considerano "insegne d'esercizio" le scritte comprese quelle su tenda, tabelle, pannelli e tutti gli altri mezzi simili a carattere permanente esposti presso la sede o nelle immediate pertinenze di un esercizio che contengano il nome dell'esercente o la ragione sociale della ditta e del marchio, la sua attività. Le caratteristiche di detti mezzi devono essere tali da adempiere, in via esclusiva o principale, alla loro funzione di consentire al pubblico l'immediata identificazione del luogo ove viene esercitata l'attività cui si riferiscono.
2. Il canone non è dovuto per le insegne di esercizio di attività commerciali e di produzione di beni o servizi che contraddistinguono la sede ove si svolge l'attività cui si riferiscono, di superficie complessiva fino a 5 metri quadrati.

### **Art. 33 Pubblicità effettuata con veicoli**

1. La pubblicità effettuata all'esterno dei veicoli adibiti a uso pubblico o a uso privato sia per conto proprio che per conto altrui, così come dei rimorchi è consentita nei limiti previsti dal Codice della Strada.
2. La pubblicità di cui al comma 1 è da considerarsi pubblicità annuale ad ogni effetto, a prescindere dal tempo d'uso ordinario del veicolo e dalle eventuali soste di questo per esigenze di servizio o di manutenzione; qualora l'esposizione pubblicitaria inizi/termini in corso d'anno, l'importo del canone è ridotto proporzionalmente.
3. La pubblicità sui veicoli non è soggetta ad autorizzazione, ma alla presentazione della dichiarazione e al contestuale pagamento del canone ottemperando alle disposizioni contenute nel Decreto Legislativo 30 Aprile 1992, n. 285 e nel relativo Regolamento attuativo.

## **Art. 34 Mezzi pubblicitari vari**

1. Agli effetti dell'applicazione del canone si definiscono le seguenti e ulteriori tipologie di diffusione dei messaggi pubblicitari:

- aeromobili mediante scritte, striscioni, disegni fumogeni, lancio di oggetti o manifestini, ivi compresa quella eseguita su specchi d'acqua, per ogni giorno o frazione, indipendentemente dai soggetti pubblicizzati;
- palloni frenati e simili;
- distribuzione, anche con veicoli, di manifestini o di altro materiale pubblicitario, oppure mediante persone circolanti con cartelli o altri mezzi pubblicitari, è dovuto il canone per ciascuna persona impiegata nella distribuzione od effettuazione e per ogni giorno o frazione, indipendentemente dalla misura dei mezzi pubblicitari o dalla quantità di materiale distribuito;
- a mezzo di apparecchi amplificatori e simili è dovuto, per ciascun punto di pubblicità e per ciascun giorno o frazione;
- a mezzo di pannelli luminosi o impianti tecnologicamente avanzati;
- a mezzo di proiezioni luminose o cinematografiche su schermi o pareti riflettenti;
- a mezzo striscioni trasversali.

## **Art. 35 Determinazione della tariffa del canone per le esposizioni pubblicitarie**

1. La graduazione delle tariffe è effettuata sulla scorta degli elementi di seguito indicati:

- a) classificazione delle strade ai sensi dell'articolo 4 del presente regolamento;
- b) superficie del mezzo pubblicitario e modalità di diffusione del messaggio, distinguendo tra pubblicità effettuata in forma opaca, luminosa o illuminata;
- c) durata della diffusione del messaggio pubblicitario;
- d) valore economico dell'area in relazione al sacrificio imposto alla collettività, anche in termini di impatto ambientale e di incidenza sull'arredo urbano, ed ai costi sostenuti dal Comune per la salvaguardia dell'area stessa;

2. I coefficienti di graduazione e le tariffe relative ad ogni singola tipologia di esposizione pubblicitaria sono approvati dalla Giunta Comunale entro la data fissata da norme statali per la deliberazione del bilancio di previsione; in caso di mancata approvazione entro il suddetto termine le tariffe si intendono prorogate di anno in anno.

3. In sede di prima applicazione per le esposizioni pubblicitarie effettuate in strade che rientrano in una categoria a più elevata imposizione è prevista l'applicazione graduale in misura uniforme dell'incremento tariffario in un triennio a decorrere dall'anno 2021.

## **TITOLO III – PUBBLICHE AFFISSIONI**

### **Art. 36 Servizio delle pubbliche affissioni**

1. Il servizio delle pubbliche affissioni è inteso a garantire specificatamente l'affissione, a cura del Comune, in appositi impianti a ciò destinati, di manifesti di qualunque materiale costituiti, contenenti comunicazioni aventi finalità istituzionali, sociali o comunque prive di rilevanza economica.
2. Il servizio gestisce altresì le affissioni con contenuto commerciale ovvero contenenti messaggi diffusi nell'esercizio di attività economiche.
3. Nell'ambito del territorio del Comune di Padova continua ad essere mantenuto il servizio delle pubbliche affissioni.

### **Art. 37 Richiesta del servizio**

1. Per ottenere il servizio gli interessati devono presentare nei tre giorni lavorativi precedenti l'esecuzione del servizio di affissione, all'ufficio competente, apposita richiesta scritta, con l'indicazione del numero dei manifesti che si vogliono affiggere indicando la zona di affissione, la categoria tariffaria, nonché il materiale da affiggere ed effettuare o comprovare di avere effettuato il pagamento del canone .

### **Art. 38 Modalità per l'espletamento del servizio delle pubbliche affissioni**

1. Le pubbliche affissioni devono essere effettuate secondo l'ordine di precedenza risultante dal ricevimento della commissione.
2. La durata dell'affissione decorre dal giorno in cui è stata eseguita al completo. Nello stesso giorno, su richiesta del committente, l'ufficio competente deve mettere a sua disposizione l'elenco delle posizioni utilizzate con l'indicazione dei quantitativi affissi per tutta la durata dell'affissione.
3. Il ritardo nelle effettuazioni delle affissioni causato dalle avverse condizioni atmosferiche si considera causa di forza maggiore. In ogni caso, qualora il ritardo sia superiore a dieci giorni dalla data di richiesta, l'ufficio competente deve darne tempestiva comunicazione per iscritto al committente.
4. La mancanza di spazi disponibili deve essere comunicata al committente per iscritto entro tre giorni dalla richiesta di affissione.
5. Nei casi di cui ai commi 3 e 4 il committente può annullare la commissione senza alcun onere a suo carico e l'ufficio competente è tenuto al rimborso delle somme versate entro centottanta giorni.
6. Il committente ha facoltà di annullare la richiesta di affissione prima che venga eseguita, con l'obbligo di corrispondere in ogni caso la metà del canone dovuto.
7. L'ufficio competente, se il servizio è gestito in tale forma, ha l'obbligo di sostituire gratuitamente i manifesti strappati o comunque deteriorati e, qualora non disponga di altri esemplari dei manifesti da sostituire, deve darne tempestivamente comunicazione al richiedente mantenendo, nel frattempo, a sua disposizione i relativi spazi.
8. Per le affissioni richieste per il giorno in cui è stato consegnato il materiale da affiggere od entro i due giorni successivi, se trattasi di affissioni di contenuto commerciale, ovvero per le ore notturne dalle 20.00 alle 7.00 o nei giorni festivi, è dovuta la maggiorazione del 10 per cento del canone con un minimo di Euro 25,82 per ciascuna commissione, tale maggiorazione è attribuita al concessionario del

servizio, se gestito in tale forma, quale rimborso per i maggiori oneri conseguenti alla reperibilità del personale ed all'utilizzo dello stesso in periodi al di fuori del normale orario di lavoro.

### **Art. 39 Determinazione del canone sulle pubbliche affissioni**

1. Per l'effettuazione delle pubbliche affissioni è dovuto in solido da chi richiede il servizio e da colui nell'interesse del quale il servizio stesso è richiesto, il canone di cui all'articolo 1, comma 827, della Legge n. 160/2019, applicando le riduzioni e maggiorazioni, in funzione della durata, del numero e delle dimensioni, stabilite con delibera di Giunta Comunale entro la data fissata da norme statali per la deliberazione del bilancio di previsione con la quale sono approvate le tariffe del canone patrimoniale di concessione, autorizzazione o esposizione pubblicitaria disciplinato dal presente regolamento. In caso di mancata approvazione le tariffe si intendono prorogate di anno in anno.

2. Il servizio consiste nell'affissione di fogli la cui misura standard è pari a cm 70X100 e relativi multipli. Il periodo minimo di esposizione è pari a 10 giorni.

3. Il pagamento del canone sulle pubbliche affissioni deve essere effettuato contestualmente alla richiesta del servizio.

4. Il canone per l'affissione è maggiorato del 50 per cento in caso di richieste di affissioni inferiori a cinquanta fogli. Analoga maggiorazione è dovuta per richieste di affissioni di manifesti costituiti da 8 a 12 fogli. Per richieste di affissioni di manifesti formati da oltre 12 fogli è dovuta una maggiorazione del 100 per cento .

5. Il canone è maggiorato del 100 per cento qualora il committente richieda espressamente che l'affissione venga eseguita in spazi da lui scelti tra quelli disponibili al momento della richiesta.

### **Art. 40 Riduzioni per le pubbliche affissioni**

1. La tariffa del canone per il servizio delle pubbliche affissioni è ridotta alla metà:

a) per i manifesti riguardanti in via esclusiva lo Stato e gli enti pubblici territoriali non esenti ai sensi dell'art. 41 del presente regolamento;

b) per i manifesti di comitati, associazioni, fondazioni ed ogni altro ente che non abbia scopo di lucro;

c) per i manifesti relativi ad attività politiche, sindacali e di categoria, culturali, sportive, filantropiche e religiose, da chiunque realizzate, con il patrocinio o la partecipazione degli enti pubblici territoriali;

d) per i manifesti relativi a festeggiamenti patriottici, religiosi, a spettacoli viaggianti e di beneficenza;

e) per gli annunci mortuari.

2. I manifesti, di cui al comma precedente, dalla lettera a) alla lettera d), beneficiano della riduzione anche se riportano l'indicazione dello sponsor.

3. Per l'applicazione della riduzione di cui al comma 1 lettere b) e c) del presente articolo il contenuto del messaggio pubblicitario deve essere attribuibile all'ente promotore. Nel caso in cui l'ente non sia l'unico o principale promotore dell'evento e appaia, invece, evidente dall'impostazione grafica del manifesto il concorso prevalente di società e/o sponsor commerciali, le cui citazioni appaiono maggiormente visibili rispetto a quella dell'ente promotore, tale requisito non si considera soddisfatto e pertanto non potrà essere applicata la riduzione del canone.

### **Art.41 Esenzioni per le pubbliche affissioni**

1. Sono esenti dal canone sulle pubbliche affissioni:

- a) i manifesti riguardanti le attività istituzionali del Comune di Padova da esso svolte in via esclusiva, esposti nell'ambito del proprio territorio;
- b) i manifesti delle autorità militari relativi alle iscrizioni nelle liste di leva, alla chiamata ed ai richiami alle armi;
- c) i manifesti delle Stato, delle regioni e delle province in materia di tributi;
- d) i manifesti delle autorità di polizia in materia di pubblica sicurezza;
- e) i manifesti relativi ad adempimenti di legge in materia di referendum, elezioni politiche, per il Parlamento europeo, regionali, amministrative;
- f) ogni altro manifesto la cui affissione sia obbligatoria per Legge;
- g) i manifesti concernenti corsi scolastici e professionali gratuiti regolarmente autorizzati

## **TITOLO IV CANONE MERCATALE**

### **Art. 42 Disposizioni generali**

1. Per area destinata al mercato si intende qualsiasi area appartenente al demanio o al patrimonio indisponibile destinata all'esercizio dell'attività di commercio, per l'offerta di merci al dettaglio individuata dal Comune con apposito atto, ai sensi del Decreto Legislativo n. 114/98 e della normativa regionale in materia di commercio su aree pubbliche.

2. Il canone si applica in deroga alle disposizioni concernenti il canone di cui all'art. 1 comma 816 della Legge 160/2019, sostituisce il canone per l'occupazione di spazi ed aree pubbliche e limitatamente ai casi di cui all'art.1 comma 842 della citata legge con le precisazioni contenute nell' articolo 45 comma 1 del presente regolamento i prelievi sui rifiuti di cui ai commi 639, 667 e 668 dell'articolo 1 della Legge 27 dicembre 2013, n. 147.

3. Restano escluse dal presente titolo IV le occupazioni per attività di commercio su aree pubbliche diverse da quelle esercitate nei mercati, ovvero il commercio esercitato:

- a) in forma temporanea in occasione di manifestazioni od eventi che comportino presenze commerciali;
- b) nelle fiere;
- c) posteggi isolati;
- d) occupazioni effettuate con autorizzazioni temporanee;
- e) Mercato Agricoli.

### **Art. 43 Presupposto del canone e soggetto passivo**

1. Il canone è dovuto per l'occupazione, anche abusiva, delle aree appartenenti al demanio o al patrimonio indisponibile del Comune di Padova destinati a mercati come definiti dalla Legge Regionale n. 10 del 06/04/2001, dal Piano per il commercio su aree pubbliche approvato con deliberazione di Consiglio Comunale n. 73 del 16/12/2013 e s.m.i. e da ogni altra disposizione vigente in materia.

2. Il canone è dovuto dal titolare della concessione o, in mancanza di questo, dall'occupante di fatto in proporzione alla superficie risultante dall'atto di concessione o, in mancanza, alla superficie effettivamente occupata.

3. Nel caso di una pluralità di occupanti di fatto, gli stessi sono tenuti in solido al pagamento del canone.

4. Valgono le stesse disposizioni e condizioni di subingresso, decadenza ed estinzione della concessione disciplinate dal Titolo II Capo I del presente regolamento.

#### **Art. 44 Determinazione della tariffa del canone mercatale**

1. La tariffa annua e la tariffa giornaliera in base alle quali si applica il canone sono quelle indicate nell'articolo 1, commi 841 e 842, della Legge n. 160 del 2019.

2. La graduazione della tariffa base è effettuata sulla scorta degli elementi di seguito indicati:

a) classificazione del suolo pubblico;

b) superficie dell'occupazione, espressa in metri quadrati con arrotondamento delle frazioni al mezzo metro quadrato;

c) durata dell'occupazione;

d) valore economico dell'area in relazione al sacrificio imposto alla collettività per la sottrazione all'uso pubblico ed ai costi sostenuti dal Comune per la salvaguardia dell'area stessa.

3. La valutazione del maggiore o minore valore, rispetto alla tariffa base, della disponibilità dell'area, del vantaggio ricavabile da essa da parte del concessionario, del sacrificio imposto alla collettività per la sottrazione dell'area all'uso pubblico, dell'impatto ambientale e sull'arredo urbano è effettuata utilizzando predeterminati coefficienti di maggiorazione o di riduzione (coefficienti moltiplicatori).

4. I coefficienti moltiplicatori della tariffa base relativa ad ogni singola tipologia di occupazione, sono approvati dalla Giunta Comunale entro la data fissata da norme statali per la deliberazione del bilancio di previsione; in caso di mancata approvazione entro il suddetto termine, le tariffe si intendono prorogate di anno in anno.

5. Per le occupazioni finalizzate allo svolgimento di mercati di vendita diretta di prodotti agricoli da parte degli imprenditori agricoli, ai sensi del Regolamento comunale in materia approvato con deliberazione consiliare n. 68 del 05/07/2011 e s.m.i., nei quali tutti gli operatori agricoli partecipanti rientrano nei limiti stabiliti dall'art.4, comma 8 del D.Lgs.228/2001 e garantiscono in modo tracciabile la vendita esclusiva di prodotti provenienti dalle aziende presenti salve le deroghe ammesse, si applica la riduzione del 30 per cento per le attività di mercato.

#### **Art. 45 Criteri di commisurazione del canone mercatale rispetto alla durata delle occupazioni**

1. Le occupazioni permanenti per i mercati sono soggette al pagamento del canone per anno solare, a ciascuno dei quali corrisponde un'obbligazione autonoma. Sono assogettate al pagamento del canone per anno solare altresì le occupazioni di aree concesse per almeno un anno consentendo l'uso della medesima area per tutti i giorni feriali della settimana. La misura del canone è determinata moltiplicando la tariffa base approvata dalla Giunta per il coefficiente moltiplicatore e per il numero dei metri quadrati dell'occupazione.

2. Per le occupazioni permanenti di cui al comma 1 aventi inizio nel corso dell'anno, esclusivamente per il primo anno di applicazione, l'importo del canone viene determinato in base all'effettivo utilizzo numero di giorni di occupazione.

3. Le occupazioni temporanee, diversamente di cui al comma 1, sono assoggettate al pagamento di un canone che ricomprende anche la tariffa forfettaria per il servizio di asporto rifiuti di cui ai commi 639, 667 e 668 dell'articolo 1 della legge 27 dicembre 2013, n. 147 in base alla effettiva durata:



- a) se il mercato ha durata giornaliera fino ad un massimo di 9 ore, la tariffa oraria è pari ad un nono (1/9) della misura giornaliera e l'importo dovuto giornalmente è calcolato moltiplicando tale misura oraria per il numero di ore standard autorizzate convenzionalmente;
- b) se l'occupazione mercatale si protrae nella giornata per una durata superiore alle 9 ore, si applica la tariffa giornaliera indipendentemente dall'effettiva durata espressa in ore.
4. Per le occupazioni nei mercati che si svolgono con carattere ricorrente e con cadenza settimanale o giornaliera è applicata una riduzione del 30 per cento sul canone

#### **Art. 46 Modalità di applicazione del canone mercatale**

1. Il canone è commisurato alla occupazione espressa in metri quadrati, con arrotondamento delle frazioni al mezzo metro quadrato.

2. Si applica la tariffa annuale stabilita dalla Giunta comunale alle tipologie di mercato previste dal Piano per il commercio su aree pubbliche approvato con deliberazione di Consiglio Comunale n. 73 del 16/12/2013 e s.m.i.:

- Mercati Maggiori a turno giornaliero (Mercato Piazza delle Erbe, Mercato ortofrutta di Prato della Valle, Mercato alimentare Piazza dei Frutti, Coronare di Piazza del Santo e via L. Belludi)

3. Si applica la tariffa giornaliera, stabilita dalla Giunta comunale e con le modalità di cui al precedente art. 45, alle seguenti tipologie di mercato previste dal Piano per il commercio sulle aree pubbliche, approvato con deliberazione di Consiglio Comunale n. 73 del 16/12/2013 e s.m.i.:

- Mercati settimanali (che si svolgono un giorno alla settimana);

- Mercato dell'Antiquariato e dell'Usato;

4. Per le occupazioni che si protraggono per un periodo inferiore all'anno, realizzate da commercianti ambulanti senza posteggio fisso (ccdd. "spuntisti"), il canone è dovuto in base alla tariffa prevista per il mercato nel quale si realizza l'occupazione. Trattandosi di occupazione temporanea, il canone ricomprende anche la tariffa forfettaria per il servizio di asporto rifiuti di cui ai commi 639, 667 e 668 dell'articolo 1 della Legge 27 dicembre 2013, n. 147.

5. Per le occupazioni abusive, valgono le disposizioni contenute nell'articolo 23 del presente regolamento.

#### **Art. 47 Versamento del canone mercatale**

1. Ai fini del versamento del canone sono applicabili le disposizioni previste all' articolo 10 del presente regolamento e la disposizione di cui all'art. 1, comma 844, della Legge 160/2019.

2. Il canone relativo ad occupazioni temporanee che non necessitano di previo atto concessorio (i c.d. "spuntisti") può essere versato successivamente alla data di occupazione data la natura estemporanea dell'occupazione stessa.

3. Ai fini dell'attività di accertamento, rimborso e riscossione coattiva sono applicabili le disposizioni previste al Titolo V del presente regolamento.

## **TITOLO V - ACCERTAMENTI , INDENNITA', SANZIONI, RIMBORSI E CONTENZIOSO**

### **Art. 48 Accertamenti – Recupero del canone**

1. Nel caso in cui l'accertamento delle violazioni del presente regolamento siano accertate dalla Polizia Locale, copia dei verbali redatti dall'organo d'accertamento, sono trasmessi per le conseguenti attività di accertamento, liquidazione e riscossione del canone al Settore Tributi Riscossione.

2. Il Comune provvede, nell'ambito dell'attività di verifica ed accertamento di tale entrata, al recupero dei canoni non versati alle scadenze e all' applicazione delle indennità per occupazioni abusive, mediante notifica ai debitori di apposito avviso di accertamento ai sensi del comma 792 dell'articolo 1 della Legge 160/2019.

### **Art. 49 Maggiorazioni, indennità sanzioni**

1. Nel caso di omesso, parziale o tardivo versamento il Settore Tributi Riscossione provvede, nell'ambito dell'attività di verifica ed accertamento di tale entrata alla notifica al contribuente di avviso di accertamento esecutivo ai sensi dell'articolo 1, comma 792 della Legge n. 160 del 2019. Sulle somme non versate, versate parzialmente o tardivamente si applica la sanzione amministrativa per un importo pari al:

- a) 30% del canone omesso, anche solo parzialmente;
- b) 15% del canone tardivamente versato.

2. Nelle ipotesi di cui al precedente comma 1, prima della notifica dell'avviso accertamento esecutivo, il soggetto che si accorga di non aver tempestivamente versato il canone può regolarizzare spontaneamente i suoi pagamenti con il pagamento della sanzione amministrativa pari al 5% del canone omesso, parzialmente o tardivamente versato, oltre agli interessi legali.

3. (Abrogato)

3 bis. Per la diffusione abusiva di messaggi pubblicitari e per l'occupazione abusiva di suolo pubblico si applica:

- a) un'indennità pari al canone maggiorato del 50%, in caso di esposizione di messaggi pubblicitari senza la prescritta autorizzazione/dichiarazione o di occupazione di suolo pubblico realizzate senza la prescritta concessione;
- b) un'indennità pari al canone maggiorato del 25%, in caso di esposizione di messaggi pubblicitari e/o occupazione di suolo pubblico difformi da quanto indicato nella relativa autorizzazione/dichiarazione e/o concessione.

4. (Abrogato)

4 bis. Nei casi disciplinati dal comma 3 bis si applica, inoltre, la sanzione amministrativa pari all'ammontare dell'indennità, fermo restando l'applicazione degli articoli 20, commi 4 e 5, e 23 del codice della strada, di cui al decreto legislativo n. 285 del 1992.

5. Il pagamento dell'indennità e della sanzione non sanano l'esposizione pubblicitaria e l'occupazione abusiva, che devono essere rimosse o regolarizzate con la richiesta e il rilascio dell'autorizzazione o concessione o con la presentazione della dichiarazione.

6. Le indennità e la sanzione di cui ai commi precedenti, fatta eccezione per quelle relative alla violazione del Codice della Strada, sono irrogate mediante accertamento esecutivo di cui all'articolo 1, comma 792 della Legge n. 160 del 2019.

7. Il Comune, decorso il termine ultimo per il pagamento, procederà alla riscossione coattiva nei tempi e con le modalità cui all'articolo 1 comma 792 della Legge 160/2019.

### **Art. 50 Sanzioni accessorie e tutela del demanio pubblico**

1. Nei casi di occupazione abusiva di spazi ed aree pubbliche e di diffusione di messaggi pubblicitari abusivi, l'accertatore intima al trasgressore, nel processo verbale di contestazione della violazione, la cessazione del fatto illecito, la cessazione dell'occupazione o la rimozione del mezzo pubblicitario ed il ripristino dello stato dei luoghi.

2. Fermi restando i poteri di cui all'art.13 c. 2 della Legge 689/1981, ove l'occupazione o la diffusione di messaggi pubblicitari possa costituire obiettivo pericolo o grave intralcio per la circolazione e il trasgressore non voglia o non possa provvedere sollecitamente alla rimozione dei materiali, gli impianti, le attrezzature e le altre cose utilizzate o destinate a commettere gli illeciti possono essere sottoposte a sequestro amministrativo cautelare dall'organo accertatore, rimosse d'ufficio e depositate in locali od aree idonee e se possibile nella disponibilità del trasgressore nominato custode.

3. Il trasgressore è soggetto, inoltre, alle sanzioni amministrative accessorie, previste dalle norme di legge o regolamento per la specifica occupazione abusiva.

### **Art. 51 Rimborsi**

1. Le richieste di rimborso devono essere presentate con apposita istanza debitamente documentata entro il termine quinquennale di prescrizione di cui all'articolo 2948 Codice Civile da computarsi dalla data del versamento ritenuto non dovuto.

2. Il Comune deve evadere le suddette richieste emettendo un provvedimento di accoglimento o di rigetto entro il termine di 180 giorni decorrenti dalla data di presentazione dell'istanza. Non si procede al rimborso di somme inferiori a euro 3,00.

3. I rimborsi, esclusivamente per le somme pagate e non dovute per l'anno in corso, possono essere riscossi anche attraverso compensazione con somme dovute nello stesso anno.

### **Art. 52 Contenzioso**

1. Le controversie concernenti l'applicazione del Canone disciplinato dal presente regolamento sono riservate all'autorità giudiziaria ordinaria.

## **TITOLO VI - NORME TRANSITORIE E FINALI**

### **Art. 53 Norme transitorie**

1. Le autorizzazioni e le concessioni relative ai prelievi sostituiti ai sensi del comma 816 dell'articolo 1 della Legge 160/2019 non decadono con l'entrata in vigore del presente regolamento.
2. I versamenti di competenza dell'anno 2021 effettuati con le previgenti forme di prelievo costituiscono acconto sui nuovi importi dovuti a titolo di canone unico calcolati in base al presente regolamento.

### **Art. 54 Norme finali**

1. A far data dal 01/01/2021 è abrogata ogni disposizione in contrasto con le norme del presente Regolamento.
2. A far data dal 01/01/2021 per tutto quanto non espressamente contemplato nel presente regolamento, si applicano le disposizioni legislative e regolamentari vigenti in quanto compatibili con il presente regolamento.
3. Con decorrenza 1° dicembre 2021 è soppresso l'obbligo dell'istituzione del servizio delle pubbliche affissioni di cui all'articolo 18 del Decreto Legislativo 15 novembre 1993, n. 507. I comuni garantiscono in ogni caso l'affissione da parte degli interessati di manifesti contenenti comunicazioni aventi finalità sociali, comunque prive di rilevanza economica, mettendo a disposizione un congruo numero di impianti a tal fine destinati.
4. In sede di prima applicazione per i termini di versamento si rinvia all'articolo 10 comma 10 del presente regolamento.

### **Art. 55 Entrata in vigore**

Il presente regolamento entra in vigore il 1° gennaio 2021.

<b>ALLEGATO A</b>		
Codice	Toponimo	Categoria
55	VIA ABBA GIUSEPPE CESARE	4a categoria
101	VIA ABBAZIA	4a categoria
154	VIA ABETTI ANTONIO	4a categoria
202	VIA ACCADEMIA	1a categoria
253	PIAZZA ACCADEMIA DELIA	1a categoria
303	VIA ACERBI GIUSEPPE	4a categoria
352	VIA ACQUETTE	2a categoria
404	VIA ACUTO GIOVANNI	4a categoria
451	VIA ADDA	4a categoria
505	VIA ADIGE	4a categoria
550	VIA ADRIA	4a categoria
606	VIA ADRIATICA	1a categoria
651	VIA ADUA	4a categoria
707	VIA AGANOR VITTORIA	2a categoria
752	VIA AGNESI MARIA GAETANA	4a categoria
770	VIA AGNO	4a categoria
808	VIA AGNUSDEI (DEGLI)	2a categoria
853	VIA AGORDAT	4a categoria
862	VIA AGOSTINI CARLO	3a categoria
871	VIA AGOSTINO DA MONTEFELTRO	4a categoria
909	VIA AGRIGENTO	4a categoria
954	VIA AITA CAMILLO	4a categoria
1001	VIA ALBANIA	2a categoria
1056	VIA ALBERTI LEON BATTISTA	4a categoria
1100	VIA ALBERTO DA BAONE	4a categoria
1155	VIA ALBERTO DA OSA	4a categoria
1201	VIA ALBERTO DA PADOVA	1a categoria
1254	VIA ALBONA	4a categoria
1302	VIA ALDINI GIOVANNI	4a categoria
1353	VIA ALEARDI ALEARDO	2a categoria
1403	VIA ALESSANDRIA	3a categoria
1452	VIA ALESSIO GIULIO	1a categoria
1504	VIA ALFIERI VITTORIO	4a categoria
1551	VIA ALGAROTTI FRANCESCO	2a categoria
1605	VIA ALICORNO	2a categoria
1650	VIA ALLEGRI GINO	3a categoria
1672	VIA ALMAGIA' ROBERTO	4a categoria
1706	VIA ALPINO PROSPERO	4a categoria
1733	VICOLO ALSAZIA	4a categoria
1724	VIA ALSAZIA	4a categoria
1751	VIA ALTICHIERI DA ZEVI	3a categoria
1807	VIA ALTICHIERO	2a categoria
1852	VIA ALTINATE	1a categoria

Codice	Toponimo	Categoria
1908	VIA ALTO ADIGE	4a categoria
1926	VIA ALZANO PIETRO	4a categoria
1953	VIA AMATI NICOLA	4a categoria
2002	VIA AMBA ALAGI	4a categoria
2057	VIA AMBA ARADAM	4a categoria
2101	VIA AMEGLIO GIOVANNI	4a categoria
2156	VIA AMMANNATI BARTOLOMEO	4a categoria
2200	VIA AMPÈRE ANDREA MARIA	4a categoria
2222	VIA AMPEZZAN ANGELO	4a categoria
2255	VIA AMUNDSSEN ROALD	4a categoria
2301	VIA ANCILLOTTO GIANNINO	4a categoria
2354	VIA ANCONA	3a categoria
2365	VIA ANDALUSIA	4a categoria
2387	VIA ANDORRA	3a categoria
2402	VICOLO ANDREA DA VALLE	4a categoria
2453	VIA ANDREINI ISABELLA	1a categoria
2503	VIA ANDREOLI GIUSEPPE	4a categoria
2521	VIA ANELLI LUIGI	4a categoria
2541	VIA ANFOSSI AUGUSTO	4a categoria
2552	VIA ANGELIERI ANTONIO	4a categoria
2604	VIA ANGHINONI GIOVANNI	1a categoria
2651	VIA ANNIBALE DA BASSANO	1a categoria
2705	VIA ANNIBALE PADOVANO	4a categoria
2750	VIA ANSUINO DA FORLI'	3a categoria
2806	PIAZZA ANTENORE	1a categoria
2824	VIA ANTI CARLO	4a categoria
2851	VIA ANTINORI ORAZIO	4a categoria
2907	VIA ANTONELLO DA MESSINA	4a categoria
2952	VIA ANTONIAZZI ANTON MARIA	4a categoria
3003	VIA ANTONIO DA MURANO	4a categoria
3058	VIA ANTONIO DA NOLI	4a categoria
3102	VIA ANTONIO DA RIO	4a categoria
3157	VIA AOSTA	2a categoria
3201	VIA APOLLODORO FRANCESCO	4a categoria
3223	CAVALCAVIA APONENSE	1a categoria
3256	VIA APORTI FERRANTE	4a categoria
3300	VIA AQUILEIA	1a categoria
3355	VIA ARBE	4a categoria
3401	VIALE ARCELLA (DELL')	2a categoria
3454	VIA ARCHIMEDE	4a categoria
3502	VIA ARCO (DELL')	1a categoria
3553	CORTE ARCO VALARESSO	1a categoria
3603	VIA ARCO VALARESSO	1a categoria
3652	VIA ARDIGO' ROBERTO	4a categoria
3704	VIA ARDITI (DEGLI)	4a categoria
3751	VIA ARDUINO PIETRO	4a categoria

Codice	Toponimo	Categoria
3805	CORSO ARGENTINA	1a categoria
3850	VIA ARIMONDI (COLONNELLO)	4a categoria
63461	PONTE ARIOSTO LUDOVICO	1a categoria
3906	VIA ARIOSTO LUDOVICO	1a categoria
3951	VIA ARMISTIZIO	1a categoria
4004	VIA ARNALDO DA LIMENA (BEATO)	4a categoria
4037	VIA ARNO	4a categoria
4059	VIA ARSA	4a categoria
4103	VIA ARTIGIANATO (DELL')	3a categoria
63470	PONTE ASCONIO PEDIANO	4a categoria
4158	VIA ASCONIO PEDIANO	4a categoria
4202	VIA ASIAGO	4a categoria
4257	VIA ASMARA	4a categoria
4301	VIA ASOLO	3a categoria
4356	VIA ASPETTI TIZIANO	1a categoria
4367	VICOLO ASPETTI TIZIANO	1a categoria
4400	VIA ASSAROTTI OTTAVIO	4a categoria
4455	VIA ASSISI	4a categoria
4499	VIA ASTICHELLO	4a categoria
4501	VIA ASTICO	4a categoria
4532	VIA ASTURIE	4a categoria
4554	VIA ATTENDOLO MUZIO	4a categoria
4602	VIA AUGURELLO GIOVANNI	4a categoria
4653	CORSO AUSTRALIA	1a categoria
4664	VIA AUSTRIA	4a categoria
4703	VIA AVANZO JACOPO	1a categoria
4752	VIA AVELLINO	4a categoria
4804	VIA AVISIO	4a categoria
4851	VIA AVOGADRO AMEDEO	4a categoria
4905	VIA AZIMI AZIMO (DEGLI)	4a categoria
4950	VIA AZZO D'ESTE	4a categoria
5005	VIA AZZONI ALTENIERO	4a categoria
5027	PIAZZALE AZZURRI D'ITALIA	2a categoria
5050	VIA BACH GIOVANNI SEBASTIANO	4a categoria
5159	VIA BADOER STEFANO	4a categoria
5171	VIA BAFFIN WILLIAM	4a categoria
5203	VIA BAGATELLA ANTONIO	4a categoria
5258	VIA BAINSIZZA	4a categoria
5302	VIA BAJAMONTI ANTONIO	4a categoria
5357	VIA BAJARDI RICCARDO	2a categoria
5401	VIA BALAN PIETRO	4a categoria
5456	VIA BALDISSERA ANTONIO	2a categoria
5467	VIA BALESTRA LUIGI	4a categoria
5500	VIA BANDIERA (FRATELLI)	4a categoria
5555	VIA BARACCA FRANCESCO	4a categoria
5601	VIA BARACCHINI FLAVIO	4a categoria

Codice	Toponimo	Categoria
5654	VIA BARBARANI TIBERIO UMBERTO	4a categoria
5702	VIA BARBARO ALMORO'	4a categoria
5753	PIAZZALE BARBATO SILVIO	2a categoria
5803	VIA BARBIERI GIUSEPPE	4a categoria
5852	VIA BARBO LODOVICO	4a categoria
5863	LUNGARGINE BARCARI (DEI)	4a categoria
5874	PIAZZETTA BARDELLA VIRGILIO	4a categoria
5904	VIA BARETTI GIUSEPPE	4a categoria
5951	VIA BARI	4a categoria
6006	VIA BAROZZI PIETRO	4a categoria
6051	VIA BARROCCIO DAL BORGO	4a categoria
6105	VIA BARSANTI EUGENIO	4a categoria
6150	VIA BARTOLINO DA PADOVA	4a categoria
6204	VIA BARTOLOMEO D'ALVIANO	1a categoria
6259	VIA BARUZZI AURELIO	4a categoria
6303	VIA BARZIZZA GASPARINO	3a categoria
6358	VIA BARZON ANGELO	2a categoria
6370	VIA BASEGGIO CESCO	4a categoria
6402	VIA BASILICATA	4a categoria
6457	VIA BASSA	4a categoria
6501	LUNGARGINE BASSANELLO	4a categoria
6556	VIA BASSETTE	4a categoria
6600	VIA BASSI UGO	1a categoria
6655	VIA BASSINI EDOARDO	4a categoria
6701	VIA BATTISTI CESARE	1a categoria
6765	VIA BAVIERA	3a categoria
6798	VIA BECCARI GUALBERTA ALAIDE	4a categoria
6802	VIA BECCARIA CESARE	4a categoria
6853	VIA BEETHOVEN LUDOVICO	4a categoria
6864	VIA BEFFAGNA ALESSANDRO	4a categoria
6903	VIA BELDOMANDI PROSDOCIMO	2a categoria
6952	VIA BELFIORE	4a categoria
6974	VIA BELGIO	3a categoria
7007	VIA BELLANO BARTOLOMEO	2a categoria
7052	VIA BELLAVITIS GIUSTO	4a categoria
7106	VIA BELLE PARTI	1a categoria
7151	VIA BELLI GIOACCHINO	4a categoria
7205	VICOLO BELLINI VINCENZO	2a categoria
7216	VIA BELLISARIO MARISA	4a categoria
7250	VIA BELLORINI EGIDIO	4a categoria
7304	VIA BELLUDI LUCA (BEATO)	1a categoria
7359	VIA BELLUNO	4a categoria
7403	VIA BELTRAME FRANCESCO	4a categoria
7458	VIA BELZONI GIAMBATTISTA	1a categoria
7502	VIA BEMBO PIETRO	1a categoria
7492	CAVALCAVIA BEMBO PIETRO	1a categoria



Codice	Toponimo	Categoria
7557	VIA BENADIR	4a categoria
7601	VIA BENATO ELISA	4a categoria
7656	VIA BENEDETTI LIBERO	3a categoria
7700	VIA BENEVENTO	4a categoria
7755	VIA BENGASI	3a categoria
7801	VIA BENINI FERRUCCIO	4a categoria
7788	VIA BENTSIK ETTORE	4a categoria
7821	VIA BENUSSI VITTORIO	4a categoria
7843	VIA BENVENUTI LEO	4a categoria
7854	GALLERIA BERCHET GIOVANNI	1a categoria
7902	VIA BERCHET GIOVANNI	1a categoria
7953	VIA BERGAMINI CARLO	4a categoria
8008	VIA BERGAMO	3a categoria
8053	VIA BERLESE ANTONIO	4a categoria
8076	VIA BERLINGUER ENRICO	1a categoria
8107	VIA BERNARDI ENRICO	3a categoria
8152	VIA BERNINA	3a categoria
8206	VIA BERTACCHI GIOVANNI	4a categoria
8251	VIA BERTI GIAMPAOLO	4a categoria
8305	VIA BESSARIONE (CARDINALE)	4a categoria
8350	VIA BETTELLA CARLO	4a categoria
8404	VIA BETTINI FERDINANDO	4a categoria
8426	PIAZZETTA BETTIOL GIUSEPPE	1a categoria
8503	VIA BEZZECA	3a categoria
8459	CORTE BEZZECA	4a categoria
8558	VIA BIANCHI LIDIA	4a categoria
8570	VIA BIBIONE	4a categoria
8602	VIA BIGOLINO GIULIA	4a categoria
8657	VIA BIGOLO (DEL)	4a categoria
32809	VIA BIONDO FLAVIO	4a categoria
8701	VIA BISCIA (DELLA)	3a categoria
8756	VIA BISSONI GIOVANNI BATTISTA	4a categoria
8800	VIA BIXIO NINO	1a categoria
8855	VIA BLIGNY	4a categoria
8866	VIA BOAGA GIOVANNI	4a categoria
63481	PONTE BOCCACCIO	3a categoria
8901	VIA BOCCACCIO GIOVANNI	3a categoria
8954	VIA BOCCALERIE	1a categoria
9009	VIA BOCCHERINI LUIGI	4a categoria
9022	VIA BOCCIONI UMBERTO	4a categoria
9054	VIA BOIARDO MATTEO MARIA	3a categoria
9088	VIA BOITE	4a categoria
9108	VIA BOITO ARRIGO	2a categoria
9153	VIA BOLIS GIUSTO	4a categoria
9176	VIA BOLISANI ETTORE	4a categoria
9207	VIA BOLZANO	4a categoria

Codice	Toponimo	Categoria
9252	VIA BON FRANCESCO AUGUSTO	4a categoria
9306	VIA BONAFEDE FRANCESCO	3a categoria
9351	VIA BONAMICO LAZZARO	4a categoria
9405	VIA BONARDI ANTONIO	4a categoria
9450	VIA BONATELLI FRANCESCO	4a categoria
9504	VIA BONATI DOMENICO	4a categoria
9559	VIA BONAVENTURA DA PERAGA	4a categoria
9603	VIA BONAZZA ANTONIO	3a categoria
90063	VIA BONETTO GIOVANNI	4a categoria
9658	VIA BONFADINI JACOPO	4a categoria
9702	VIA BONI ARTIDORO	4a categoria
9757	VIA BONO DA FERRARA	4a categoria
9801	VIA BONPORTI ANTONIO FRANCESCO	1a categoria
9823	VIA BORDIGA GIOVANNI	4a categoria
9856	VIA BORDONE BENEDETTO	4a categoria
9900	VIA BORELLI LUIGI	4a categoria
9955	VIA BORGHI PASQUINO (DON)	4a categoria
10010	VIA BORGO BORGHETTO	4a categoria
10021	VIA BORGOGNA	4a categoria
10043	CAVALCAVIA BORGOMAGNO	1a categoria
98004	RONDO' BORGOMAGNO	1a categoria
10054	VIA BORLINETTO LUIGI	4a categoria
10032	PIAZZA BORRIERO DOMENICO (DON)	4a categoria
10098	GALLERIA BORROMEO (DEI)	1a categoria
10102	VIA BORROMEO (DEI)	1a categoria
10153	VIA BORROMINI FRANCESCO	4a categoria
10175	VIA BORSELLINO PAOLO	4a categoria
10203	VIA BORSI GIOSUE'	4a categoria
10212	VIA BORSO ANTONIO	4a categoria
10221	VIA BORTIGNON GIROLAMO (MONSIGNOR)	4a categoria
10252	VIA BOSCARDIN (FRATELLI)	4a categoria
10304	LUNGARGINE BOSCHETTO	4a categoria
10351	VIA BOSCO PAPADOPOLI	4a categoria
10405	VIA BOSCO PEDROCCHI	4a categoria
10450	VIA BOSCO RIGNANO	4a categoria
10506	VIA BOSCO WOLLEMBORG	3a categoria
10551	VIA BOSCOVICH RUGGERO GIUSEPPE	4a categoria
10560	CORSO BOSTON	1a categoria
10607	VIA BOTTA PAOLO EMILIO	4a categoria
10652	VIA BOTTACIN NICOLO'	4a categoria
10708	VIA BOTTAZZO LUIGI	4a categoria
10753	VIA BOTTEGO VITTORIO	4a categoria
10809	VIA BOVE GIACOMO	4a categoria
10836	VIA BOVES	1a categoria
10854	VICOLO BOVETTA (DELLA)	2a categoria
10900	VIA BOVETTINO DEI BOVETTINI	4a categoria

Codice	Toponimo	Categoria
10955	VIA BOYLE ROBERTO	4a categoria
11000	VIA BRACCIOLINI POGGIO	4a categoria
11055	VIA BRACCO ROBERTO	4a categoria
11101	VIA BRAGADIN MARCANTONIO	4a categoria
11143	VIA BRAHMS GIOVANNI	4a categoria
11154	VIA BRAILLE LUIGI	4a categoria
11202	VIA BRAMANTE DONATO	3a categoria
11253	GALLERIA BRANCALEONE	1a categoria
11352	VIA BRANDOLESE PIETRO	4a categoria
11385	CORSO BRASILE	2a categoria
11404	VIA BRAVI	3a categoria
11505	VIA BREDI VINCENZO STEFANO	1a categoria
11550	LUNGARGINE BRENTA (DEL)	4a categoria
11572	PIAZZA BRESCIANI ALVAREZ GIULIO	4a categoria
11606	VIA BRESSAN LUDOVICO	3a categoria
11651	VIA BRESSANONE	4a categoria
11671	VIA BRETAGNA	4a categoria
11707	VIA BRIANZA	4a categoria
11752	VIA BRIGA E TENDA	4a categoria
11808	VICOLO BRIGATA ABRUZZI	4a categoria
11853	VIA BRIGATA PADOVA	4a categoria
11909	VIA BRIONI	4a categoria
11954	VIA BRIOSCO ANDREA	1a categoria
11981	PASSEGGIATA BRISIGHELLA	4a categoria
12001	VICOLO BRISTOT ANGELO	2a categoria
12056	VIA BROCCHI GIOVANNI BATTISTA	4a categoria
12067	VIA BROFFERIO ANGELO	4a categoria
12100	VIA BRONDOLO	1a categoria
12155	VIA BRONZETTI PILADE	1a categoria
12201	VIA BROTTO GIOVANNI	4a categoria
12254	VIA BRUGI BIAGIO	4a categoria
12302	VICOLO BRUNACCI GIOVANNI	4a categoria
12353	VIA BRUNELLESCHI FILIPPO	4a categoria
12354	VIA BRUNELLI BONETTI BRUNO	4a categoria
12364	VIA BRUNETTA GIULIO	4a categoria
12403	VIA BRUNI LEONARDO	4a categoria
12452	VIA BRUNICO	4a categoria
12551	VICOLO BRUNO GIORDANO	1a categoria
12504	VIA BRUNO GIORDANO	1a categoria
12595	CAVALCAVIA BRUSEGANA	1a categoria
12605	LUNGARGINE BRUSEGANA	4a categoria
12650	VIA BRUSTOLON ANDREA	4a categoria
12706	VIA BUCCARI	4a categoria
12751	VIA BUCCHIA GUSTAVO	4a categoria
12807	VIA BUIE	4a categoria
12852	VIA BUONARROTI MICHELANGELO	2a categoria

Codice	Toponimo	Categoria
12908	VICOLO BUONARROTI MICHELANGELO	2a categoria
12953	RIVIERA BUSINELLO (DEL)	1a categoria
13002	VIA BUSONERA FLAVIO	1a categoria
90072	PIAZZETTA BUSSOLIN GIUSEPPE	1a categoria
13057	VIA BUZZACCARINI PATARO	2a categoria
13662	CORTE CA' LANDO	4a categoria
15602	VIA CA' PANOSSO	3a categoria
16159	VIA CA' RASI	4a categoria
16357	VIA CA' RINALDINI	4a categoria
17051	VIA CA' SILVESTRI	4a categoria
17457	VIA CA' STIMABILE	4a categoria
13101	VIA CABOTO SEBASTIANO	4a categoria
13156	VIA CADAMOSTO ALVISE	4a categoria
13200	VIA CADORE	4a categoria
13255	VIA CADORNA LUIGI	1a categoria
13256	PIAZZA CADUTI DELLA RESISTENZA	3a categoria
13301	VIA CAENA	4a categoria
13354	VIA CAFASSO GIUSEPPE (BEATO)	4a categoria
13402	VIA CAFFI IPPOLITO	4a categoria
13453	VIA CAGLIARI	4a categoria
13503	VIA CAGNI UMBERTO	4a categoria
13552	VIA CAIRO	4a categoria
13604	VIA CAIROLI BENEDETTO	1a categoria
13640	VIA CALABRESI LUIGI	4a categoria
13651	VIA CALABRIA	4a categoria
13705	VIA CALATAFIMI	1a categoria
13673	GALLERIA CALATAFIMI	1a categoria
13732	VIALE CALCIO (DEL)	4a categoria
13750	VIA CALFURA	2a categoria
13806	VIA CALFURNIO GIOVANNI	4a categoria
13851	VIA CALIARI PAOLO	4a categoria
13907	VIA CALLEGARI (CARDINALE)	2a categoria
13952	VIA CALOGERA' ANGELO	4a categoria
13970	VIA CALORE ANTONIO	4a categoria
14003	VIA CALVI PIETRO FORTUNATO	1a categoria
14058	VIA CALZA MARCO ANTONIO	4a categoria
14102	VIA CALZECCHI ONESTI TEMISTOCLE	4a categoria
14157	VIA CALZETTA PIETRO	4a categoria
14201	VIA CA'MAGNO	4a categoria
14256	VIA CA'MANZONI	4a categoria
14300	VICOLO CAMELIE (DELLE)	4a categoria
14355	CAVALCAVIA CAMERINI	1a categoria
14410	PASSEGGIATA CAMIOTTI FRANCESCO	1a categoria
14401	VIA CAMIN	4a categoria
14433	PASSEGGIATA CAMMINO DEI GIUSTI DEL MONDO	4a categoria
14454	VIA CAMPAGNOLA DOMENICO	1a categoria

Codice	Toponimo	Categoria
89953	PASSAGGIO CAMPELLO TULLIO	4a categoria
14553	VIA CAMPERIO MANFREDO	4a categoria
14603	VIA CAMPIDANO	3a categoria
14652	VIA CAMPIONI INIGO	4a categoria
14704	VIA CAMPOLONGO ALBERTO	4a categoria
14751	VIA CAMPORESE ALDO	4a categoria
14805	RIVIERA CAMPOSAMPIERO TISO	1a categoria
14823	VIA CAMURRI GINO	4a categoria
14832	VIA CANADA'	3a categoria
14850	VIA CANAL BIANCO	4a categoria
14906	VIA CANAL PIETRO	1a categoria
14951	VIA CANALETTA	4a categoria
15004	VIA CANDIA	4a categoria
15059	VIA CANDIANO II PIETRO	4a categoria
15103	VIA CANESTRINI GIOVANNI	2a categoria
15158	VIA CANNIZZARO STANISLAO	4a categoria
15202	VIA CANOVA ANTONIO	4a categoria
15257	VIA CANOZI (DEI)	4a categoria
15301	VIA CANTELE ANTONIO	3a categoria
15356	VIA CANTIERE (DEL)	4a categoria
15400	VIA CANTORE (GENERALE)	2a categoria
15501	VIA CANZIO STEFANO	4a categoria
15554	VIA CAORLE	4a categoria
15653	PIAZZA CAPITANIATO	1a categoria
15703	VIA CAPITELLO	4a categoria
15752	VIA CAPORELLO	4a categoria
15804	VICOLO CAPPELLATO PEDROCCHI	1a categoria
15851	PIAZZETTA CAPPELLATO PEDROCCHI	1a categoria
15905	VIA CAPPELLI	2a categoria
15950	VIA CAPPELLINI ALFREDO	4a categoria
15961	VIALE CAPPELLO GINO	4a categoria
15983	VIA CAPPONI GINO	4a categoria
16005	VIA CAPPUCCINI (DEI)	2a categoria
16050	VIA CAPRERA	4a categoria
16104	VIA CAPUANA LUIGI	4a categoria
16203	VIA CARATTI AUGUSTO	4a categoria
16258	VIA CARDAN GUIDO	2a categoria
16302	VIA CARDUCCI GIOSUE'	1a categoria
16401	VIA CARINI GIACINTO	4a categoria
16456	VIA CARISSIMI GIACOMO	4a categoria
16500	VIA CARLI GIOVANNI	4a categoria
16555	VIA CARMELI MICHELANGELO	4a categoria
16601	VIA CARMINE (DEL)	1a categoria
16577	PASSEGGIATA CARMINE (DEL)	1a categoria
16654	VIA CARNIA	4a categoria
16702	VIA CARO ANNIBALE	4a categoria

Codice	Toponimo	Categoria
16753	VIA CARPACCIO VITTORE	4a categoria
16775	VIA CARRARO GIOVANNI BATTISTA E ALBANO (FRATELLI)	4a categoria
16803	VIA CARRIERA ROSALBA	4a categoria
16852	VIA CARSO	4a categoria
16904	VIA CASATI GAETANO	4a categoria
16951	VIA CASCINO ANTONINO	4a categoria
17006	VIA CASERTA	4a categoria
17085	VIA CASORATI FELICE	4a categoria
17105	VIA CASSALA	4a categoria
17150	VIA CASSAN CARLO	1a categoria
17204	VIA CASTELFIDARDO	2a categoria
17259	VICOLO CASTELFIDARDO	2a categoria
17303	VIA CASTELFRANCO	4a categoria
17358	PIAZZA CASTELLO (DEL)	1a categoria
17402	VIA CASTELMORRONE	4a categoria
17501	VIA CATALANI ALFREDO	4a categoria
17556	VIA CATANIA	4a categoria
17600	VIA CATELLANI ENRICO	4a categoria
17655	VIA CATTANEO CARLO	4a categoria
17701	VIA CATTARO	3a categoria
17754	VIA CATULLO TOMMASO ANTONIO	4a categoria
17787	VIA CAVACCHIOLI ENRICO	4a categoria
17802	VIA CAVACIO JACOPO	4a categoria
17853	VIA CAVALCA DOMENICO (FRA`)	4a categoria
17903	VIA CAVALCANTI GUIDO	4a categoria
17952	VIA CAVALIERI BONAVENTURA	4a categoria
19965	VIA CAVALIERI DI VITTORIO VENETO	4a categoria
18007	VIA CAVALLETTO ALBERTO	1a categoria
18052	VIALE CAVALLOTTI FELICE	1a categoria
18106	VIA CAVARZERE	4a categoria
18151	VIA CAVAZUCCHERINA	4a categoria
18205	VIA CAVAZZANA	1a categoria
18250	VIA CAVE (DELLE)	2a categoria
18304	VIA CAVIGLIA ENRICO	4a categoria
18359	PIAZZA CAVOUR CAMILLO BENSO	1a categoria
18403	VIA CAVOUR CAMILLO BENSO	1a categoria
18458	VIA CAZZATO VEROLIN ALESSANDRO	2a categoria
18502	VIA CECCHI ANTONIO	4a categoria
18557	VIA CECCON LUIGI	4a categoria
18601	VIA CEFALONIA	4a categoria
18645	PIAZZALE CENTENARIO DEL CLUB IGNORANTI	1a categoria
18656	VIA CEOLDO PIETRO	4a categoria
18700	VIA CERAMICHE (DELLE)	3a categoria
18755	VIA CERATO CARLO	2a categoria
18801	VIA CERESONE	4a categoria
18854	VIA CERNAIA	1a categoria

Codice	Toponimo	Categoria
18902	VIA CERON ANTONIO	4a categoria
18931	PASSEGGIATA CERTOSA	4a categoria
18953	VIA CERVI (FRATELLI)	3a categoria
19008	VIA CESALPINO ANDREA	4a categoria
19053	VIA CESAROTTI MELCHIORRE	1a categoria
19076	PASSEGGIATA CHECCHINI ANTONIO DA CASELLE	4a categoria
19107	VIA CHERSO	4a categoria
19152	VIA CHERUBINI LUIGI	4a categoria
19206	VIA CHEVALIER PIETRO	4a categoria
19251	VIA CHIABRERA GABRIELE	4a categoria
19262	VIA CHIAMPO	4a categoria
19305	VIA CHIARADIA ENRICO	4a categoria
19350	VIA CHICCHI PIO	4a categoria
19404	VIA CHIESA DAMIANO	2a categoria
19558	VIA CHIESA VECCHIA	4a categoria
19459	CAVALCAVIA CHIESANUOVA	1a categoria
19503	VIA CHIESANUOVA	1a categoria
19602	VIA CHIETI	4a categoria
19657	VIA CHILESOTTI GIACOMO	3a categoria
19679	VIA CHINO EUSEBIO FRANCESCO	4a categoria
19701	VIA CHIOGGIA	4a categoria
19756	VIA CHOPIN FEDERICO	4a categoria
19800	VIA CIAMICIAN GIACOMO	2a categoria
19855	VIA CICOGNA MARCO	4a categoria
19901	VIA CICONI TEOBALDO	2a categoria
19954	VIA CIGNAROLI GIAMBETTINO	4a categoria
20002	VICOLO CIGOLO	2a categoria
20042	VIA CILE	4a categoria
20053	VIA CILEA FRANCESCO	4a categoria
20103	VIA CIMAROSA DOMENICO	4a categoria
20152	VIA CIMITERO (DEL)	4a categoria
20204	VIA CINO DA PISTOIA	4a categoria
20251	VIA CINQUANTOTTESIMO FANTERIA	1a categoria
20305	VIA CIPRO	4a categoria
20350	VIA CIRENAICA	4a categoria
20406	VIA CIRIACO ANCONITANO	4a categoria
20451	VIA CISCATO GIUSEPPE	4a categoria
20507	VIA CISMON	4a categoria
20552	VIA CITOLO DA PERUGIA	1a categoria
20608	VIA CITTADELLA GIOVANNI	1a categoria
20653	VIA CITTANOVA	4a categoria
20709	VIA CIVIDALE	4a categoria
20800	VIA CLEMENTI MUZIO	4a categoria
20855	VIA COATIT	4a categoria
20901	VIA COCCHI GIOVANNI	4a categoria
20956	VIALE CODALUNGA	1a categoria

Codice	Toponimo	Categoria
20983	LUNGARGINE CODOTTO ENEA.-MARONESE LUIGI.	4a categoria
21001	VIA COL BERRETTA	4a categoria
21054	VIA COL DEL ROSSO	4a categoria
21102	VIA COL DI LANA	4a categoria
21506	VIA COL MOSCHIN	4a categoria
21153	VIA COLETTI FERDINANDO	2a categoria
21203	VIA COLLALTO ANTONIO	4a categoria
21252	VIA COLLE FRANCESCO MARIA	4a categoria
21304	VIA COLLEGIO SAN MARCO	2a categoria
21405	VIA COLLEONI BARTOLOMEO	4a categoria
21450	VIA COLLI (DEI)	1a categoria
21461	VIA COLLODI CARLO	4a categoria
21551	VIA COLOMBINA GASPARO	4a categoria
21607	VIA COLOMBO CRISTOFORO	2a categoria
21616	VIALE COLOMBO GIUSEPPE	1a categoria
21652	PIAZZETTA COLONNA	1a categoria
21708	VIA COLOTTI ANDREA	4a categoria
21717	VIA COMBONI DANIELE (MONSIGNOR)	4a categoria
21726	VICOLO COMELICO	4a categoria
21744	VIA COMINI GUIDO	3a categoria
21753	VIA COMINO GIUSEPPE	3a categoria
21809	VIA COMMISSARIO (DEL)	3a categoria
21854	VIA COMO	4a categoria
21900	VIA COMPAGNO GUGLIELMO	4a categoria
98001	TERRITORIO COMUNALE 1^ CATEGORIA	1a categoria
98002	TERRITORIO COMUNALE 2^ CATEGORIA	2a categoria
98003	TERRITORIO COMUNALE 3^ CATEGORIA	3a categoria
98005	TERRITORIO COMUNALE 4^ CATEGORIA	4a categoria
21955	VIA CONCARIOLA	1a categoria
22055	PIAZZETTA CONCIAPELLI	1a categoria
22066	PONTE CONCIAPELLI	1a categoria
22000	PASSEGGIATA CONCIAPELLI	1a categoria
22154	VIA CONCORDIA	4a categoria
22202	VIA CONEGLIANO	4a categoria
22253	VIA CONFALONIERI FEDERICO	3a categoria
22303	VIA CONFIGLIACHI LUIGI	2a categoria
22321	VIA CONFORTINI PIETRO	3a categoria
22352	VIA CONI ZUGNA	4a categoria
22374	VIA CONTARELLO AGOSTINO	4a categoria
22404	VIA CONTARINI ALESSANDRO	4a categoria
22451	VIA CONTE MANFREDINO	4a categoria
22505	VICOLO CONTI (DEI)	1a categoria
22550	VIA CONVERSINI GIOVANNI	4a categoria
22606	VIA COPERNICO NICOLO	3a categoria
22615	VIALE COPPI FAUSTO	3a categoria
22624	VIA CORAZZA ALDO	4a categoria



Codice	Toponimo	Categoria
22651	VIA CORDENONS FEDERICO	4a categoria
22707	VIA CORDEVOLE	4a categoria
22752	VIA CORELLI ARCANGELO	4a categoria
22808	VIA CORFU'	4a categoria
22853	VIA CORNARO ALVISE	1a categoria
22871	PASSAGGIO CORNER PISCOPIA ELENA LUCREZIA	1a categoria
22909	VIA CORONELLI VINCENZO MARIA	4a categoria
22954	VIA CORRADINI FRANCESCO	4a categoria
23001	VIA CORRADO JACOPO	4a categoria
23056	VIA CORREGGIO	4a categoria
23100	VIA CORRER GIANFRANCESCO	4a categoria
23155	VIA CORSICA	3a categoria
23201	VIA CORTESE PLACIDO (PADRE)	4a categoria
23254	VIA CORTIVO ANTONIO MARIA	4a categoria
23302	VIA CORTUSIO GUGLIELMO	4a categoria
63544	PONTE CORVO	1a categoria
23353	VIA COSENZA	4a categoria
23403	VIA COSSA PIETRO	4a categoria
22363	VIA COSSETTO NORMA	1a categoria
23452	VIA COSTA ANDREA	1a categoria
23504	VIA COTTOLENGO GIUSEPPE (BEATO)	4a categoria
23551	VIA CREMONA	3a categoria
23605	VIA CREMONINO CESARE	3a categoria
23650	VICOLO CREMONINO CESARE	3a categoria
23672	VIA CRESCENTE CESARE	4a categoria
23706	VIA CRESCINI JACOPO	2a categoria
23751	VIA CRIMEA	3a categoria
23807	VIA CRISOLORA MANUELE	4a categoria
23852	VIA CRISTO (DEL)	4a categoria
23908	VIA CRISTOFORI BARTOLOMEO	1a categoria
23953	VIA CRIVELLI CARLO	3a categoria
24002	VIA CROAZIA	4a categoria
24057	VIA CROCE ROSSA (DELLA)	2a categoria
24068	VIA CROCE VERDE (DELLA)	3a categoria
24101	VIA CUNEO	4a categoria
24156	VIA CUOCO VINCENZO	2a categoria
24145	PIAZZALE CUOCO VINCENZO	2a categoria
24200	VIA CURIE MARIA E PIETRO	4a categoria
24255	VIA CURIEL EUGENIO	4a categoria
24301	VIA CURTATONE E MONTANARA	3a categoria
24354	VIA CURZOLA	3a categoria
24402	VIA CUSANO NICCOLO'	4a categoria
24503	VIA DA CARRARA (DEI)	1a categoria
25058	VIA DA MOLIN ORESTE	4a categoria
25278	VIA DA PONTE JACOPO	4a categoria
25289	PIAZZA DA PORTO LUIGI	4a categoria

Codice	Toponimo	Categoria
25454	VIA DA TEMPO ANTONIO	4a categoria
24453	VIA DABORMIDA (COLONNELLO)	4a categoria
24552	VIA D'ACQUISTO SALVO	4a categoria
24981	VIA DAL PIAZ GIORGIO	3a categoria
24497	VIA DAL POZZO AGOSTINO	3a categoria
25003	VIA DAL SANTO GIROLAMO	4a categoria
24604	VIA DALLA COSTA ELIA	3a categoria
24651	VIA DALLA LIBERA GIOVANNI BATTISTA	4a categoria
24772	PIAZZA DALLA VECCHIA VINICIO	4a categoria
24806	VIA DALLA VEDOVA GIUSEPPE	1a categoria
24705	VIA DALL'ANGELO GEROLAMO	4a categoria
24750	VIA DALL'ARZERE STEFANO	4a categoria
24851	VIA DALLE LASTE NATALE	4a categoria
24907	VIA DALLE MASEGNE PIERPAOLO	4a categoria
24943	CAVALCAVIA DALMAZIA	4a categoria
24952	VIA DALMAZIA	3a categoria
25102	PASSAGGIO DANDOLO ENRICO	4a categoria
25157	VIA DANIELETTI PIETRO	4a categoria
25180	VIA DANIMARCA	4a categoria
25201	VIA D'ANNUNZIO GABRIELE	2a categoria
25256	VIA DANTE	1a categoria
25355	VIA DARDANELLI	4a categoria
25401	VIA DARIO DA TREVISO	4a categoria
25432	CAVALCAVIA DARWIN CHARLES	4a categoria
25502	VIA DAULI ZAMBON (DE')	2a categoria
25553	VIA DAVILA CATERINO	1a categoria
25603	VIA D'AZEGLIO MASSIMO	4a categoria
25652	VIA DE AMICIS EDMONDO	2a categoria
25704	VIA DE BESI BENEDETTO	4a categoria
25751	VIA DE BOSO UGUCCIO	4a categoria
25805	VIA DE BROSSES CARLO	4a categoria
25906	VIA DE CASTRO VINCENZO	4a categoria
26004	VIA DE CETTO SIBILLA	4a categoria
20754	VIA DE CLARICINI NICOLO'	4a categoria
26103	VIA DE CRISTOFORIS (COLONNELLO)	3a categoria
26125	VIA DE FILIPPESI GENTILE	4a categoria
26202	VIA DE GAMA VASCO	4a categoria
26301	PIAZZA DE GASPERI ALCIDE	1a categoria
90081	PASSAGGIO DE GASPERI ALCIDE	1a categoria
26257	GALLERIA DE GASPERI ALCIDE	1a categoria
26356	VIA DE GIOVANNI ACHILLE	4a categoria
26400	VIA DE LAZARA FRANCESCO	4a categoria
26501	VIA DE' LEMIZZO GIOVANNI	4a categoria
26554	VIA DE LEVA GIUSEPPE	4a categoria
27005	VIA DE MANDELO ALBERTO	4a categoria
27050	VIA DE MARCHI LUIGI	4a categoria

Codice	Toponimo	Categoria
27104	VIA DE' MENABUOI GIUSTO	3a categoria
27225	VIA DE PROSPERI LUIGI	4a categoria
27258	VIA DE REGNIER ENRICO	4a categoria
27302	VIA DE ROBERTI ERCOLE	4a categoria
27357	VIA DE ROLANDO ALDRIGHETTO	4a categoria
27401	VIA DE SANCTIS ANDRIOLO	4a categoria
27500	VIA DE SILVESTRI PIETRO	2a categoria
27555	VIA DE VISIANI ROBERTO	4a categoria
27601	VIA DE VIT VINCENZO	4a categoria
27621	VIA DE ZIGNO ACHILLE	4a categoria
25850	LARGO DEBUSSY CLAUDE	4a categoria
25951	VIA DECEMBRIO PIERCANDIDO	4a categoria
26059	VIA DECORATI AL VALORE CIVILE	3a categoria
26158	VIA DE'FORETTI JACOPO	4a categoria
4127	VIA DEGLI ARTISTI	4a categoria
63571	PONTE DEI GRAISSI	2a categoria
63609	PONTE DEI TADI	1a categoria
63627	PONTE DEL BUSINELLO	1a categoria
63636	PONTE DEL CARMINE	1a categoria
90173	PONTE DEL NUNZIO BALBINO	1a categoria
63690	PONTE DEL POPOLO	1a categoria
90146	PONTE DEL SOSTEGNO	1a categoria
26455	VIA DELEDDA GRAZIA	3a categoria
26602	VIA DELFINATO	4a categoria
46002	VIA DELLA BRANCA MANNO	4a categoria
63645	PONTE DELLA CAGNA	4a categoria
26653	VIA DELLA FAGGIOLA UGUCCIONE	4a categoria
63663	PONTE DELLA MORTE	1a categoria
26703	VIA DELLA QUERCIA JACOPO	3a categoria
26752	VIA DELLA SCOLA OGNIBENE	4a categoria
4686	AUTOSTRADA DELLA SERENISSIMA	2a categoria
26804	VIA DELLA SETA LOMBARDO	4a categoria
26851	VIA DELLA TORRE PAGANO	4a categoria
36278	GIARDINI DELL'ARENA	1a categoria
63672	PONTE DELLE TORRICELLE	1a categoria
63681	PONTE DELL'OSSERVATORIO	1a categoria
26950	VIA DELU' DARIO	2a categoria
27159	VIA DEMIN GIOVANNI	4a categoria
27203	VIA DEPRETIS AGOSTINO	4a categoria
27456	VIA DESCALZI ALESSANDRO	4a categoria
63719	PONTE DI BRENTELLE DI SOPRA	1a categoria
63728	PONTE DI BRENTELLE DI SOTTO	1a categoria
27702	VIA DI DUCCIO AGOSTINO	3a categoria
63737	PONTE DI FERRO	1a categoria
27775	VIA DI FRANCIA ANNIBALE (PADRE)	4a categoria
27803	VIA DI GIACOMO SALVATORE	4a categoria

Codice	Toponimo	Categoria
27951	VIA DI LASSO ORLANDO	4a categoria
27973	VIA DI LENNA ERMANN0	3a categoria
28105	VIA DI NANNI DANTE	2a categoria
63746	PONTE DI SAN GREGORIO	1a categoria
90090	PONTE DI TERRANEGRA	4a categoria
90100	PONTE DI VOLTABAROZZO	1a categoria
27632	VIA DIANO CARLO ALBERTO	3a categoria
27654	VIA DIAZ ARMANDO	1a categoria
27753	VIA DIETRO DUOMO	1a categoria
27852	VIA DIGIONE	3a categoria
27904	VIA DIGNANO	4a categoria
28051	VIA DIMESSE	2a categoria
28006	PASSAGGIO DIMESSE	2a categoria
28150	VIA DINI ULISSE	3a categoria
28204	VIA DIVISIONE FOLGORE	4a categoria
28259	VIA DOLCI CARLO	4a categoria
28261	VIA DOLOMITI	4a categoria
28303	VIA DOMENICHINO	4a categoria
28358	VIA DONA' PIETRO	3a categoria
28402	VIA DONATELLO	1a categoria
28457	LUNGARGINE DONATI ANGELO	4a categoria
28479	PIAZZA DONATORE DI SANGUE	3a categoria
28501	VIA DONDI DALL'OROLOGIO	1a categoria
28556	VIA DONGHI DANIELE	1a categoria
28600	VIA DONIZETTI GAETANO	4a categoria
28622	VIA DORIA ANDREA	4a categoria
28655	VIA DORIGHELLO FRANCESCO	4a categoria
28701	VIA DOSSI DOSSO	4a categoria
28754	VIA DOSSO FAITI	4a categoria
28802	VIA DOTTESIO LUIGI	3a categoria
28853	VICOLO DOTTO (DEI)	1a categoria
28903	VIA DOTTORI CARLO	1a categoria
28952	VIA DRIGO RICCARDO	4a categoria
29007	VIA DUCA DEGLI ABRUZZI	2a categoria
29052	VIA DUE PALAZZI	3a categoria
29106	GALLERIA DUOMO	1a categoria
29151	PIAZZA DUOMO (DEL)	1a categoria
29205	VIA DUPRE' GIOVANNI	3a categoria
29250	VIA DURER GIUSEPPE	3a categoria
29304	VIA DUSE LUIGI	4a categoria
29359	VIA EDERLE CARLO	4a categoria
29371	VIA EDISON THOMAS ALVA	4a categoria
29383	VIA EDRONE	4a categoria
29394	VIA EINAUDI LUIGI	4a categoria
29403	VIA EINSTEIN ALBERT	4a categoria
29436	VIALE ELETTRONICA (DELL')	3a categoria

Codice	Toponimo	Categoria
29458	VIA EMANUELE FILIBERTO DI SAVOIA	1a categoria
29502	VIA EMILIA	4a categoria
29557	VIA EMO CAPODILISTA LEONARDO	3a categoria
29601	VIA ENNA	4a categoria
29656	VIA ENSELMINI ELENA (BEATA)	4a categoria
29700	VIA ERACLEA	4a categoria
29755	PIAZZA ERBE (DELLE)	1a categoria
29902	VIA EREMITANI	1a categoria
29854	PIAZZA EREMITANI	1a categoria
29801	GALLERIA EREMITANI	1a categoria
29953	VIA EREMITANO GIOVANNI (FRA')	2a categoria
30003	VIA ERITREA	4a categoria
30052	VIA ERIZZO FRANCESCO	4a categoria
30104	VIA EROFILO	4a categoria
30122	VIA ESTE	3a categoria
30151	VIA EUCLIDE	4a categoria
30205	VIA EUGANEA	1a categoria
30250	VIA EULERO LEONARDO	3a categoria
30306	GALLERIA EUROPA	1a categoria
30351	LARGO EUROPA	1a categoria
30407	VIA EUSTOCHIO (BEATA)	4a categoria
30452	GALLERIA EZZELINO	1a categoria
30508	VIA EZZELINO IL BALBO	2a categoria
30553	VIA FAA' DI BRUNO EMILIO	4a categoria
30609	VIA FABBRI (DEI)	1a categoria
30654	LUNGARGINE FABRE GIOVANNI ENRICO	4a categoria
30700	VIA FABRICI GIROLAMO D'ACQUAPENDENTE	1a categoria
30755	VIA FABRIS GIOVANNI	4a categoria
30801	VIA FACCIO FRANCO	4a categoria
30856	VIA FACCIOLATI JACOPO	1a categoria
30902	VIA FAGGIN LUCINDO	3a categoria
30920	VIA FALCONE GIOVANNI	4a categoria
30957	VIA FALCONETTO GIOVANNI MARIA	1a categoria
31002	VIA FALIERO ORDELAFFO	4a categoria
31053	VIA FALLOPPIO GABRIELE	1a categoria
31103	VIA FAMBRI PAULO	4a categoria
31152	VIA FANELLI ERNESTO	4a categoria
31204	VIA FANTINA ALDO EGIDIO	4a categoria
31222	VIA FANZAGO FRANCESCO LUIGI	4a categoria
31251	VIA FARINA MODESTO	4a categoria
31305	VIA FARINI LUIGI CARLO	1a categoria
31323	VIA FASCINA ANTONIO	4a categoria
31350	VIA FASOLATO AGOSTINO	4a categoria
31406	VIA FATTORI GIOVANNI	4a categoria
31451	VIA FAVARETTO GIUSEPPE	4a categoria
31507	VIA FAVARO ANTONIO	4a categoria

Codice	Toponimo	Categoria
31516	VIA FERMI ENRICO	3a categoria
31525	VIA FERRABINO ALDO	4a categoria
31552	VIA FERRACINA BARTOLOMEO	4a categoria
31608	VIA FERRANDI UGO	4a categoria
31653	VIA FERRARI GIUSEPPE	1a categoria
31709	VIA FERRARIS GALILEO	4a categoria
31754	VIA FERRAZZI MARCANTONIO	4a categoria
31800	VIA FERRERO ANTONIO	4a categoria
31855	VIA FERRETTO GIACOMO	4a categoria
31901	VIA FERRI LEOPOLDO	4a categoria
31956	VIA FERRO GIOVANNI BATTISTA	4a categoria
31974	VIA FIANDRE	4a categoria
32001	VIA FICINO MARSILIO	4a categoria
32054	VIA FIERAMOSCA ETTORE	4a categoria
32102	VIA FILANGIERI GAETANO	4a categoria
32153	VIA FILELFO FRANCESCO	4a categoria
32203	VIA FILIASI JACOPO	3a categoria
32252	VIA FILOTTRANO	4a categoria
32304	VIA FILZI FABIO	1a categoria
32322	VIA FIOCCO GIUSEPPE	4a categoria
32351	VIA FIORAZZO ANTONIO	4a categoria
32405	PIAZZALE FIRENZE	2a categoria
32450	VIA FISTOMBA	1a categoria
32506	VIA FIUME	1a categoria
32607	VICOLO FLABANICO DOMENICO	4a categoria
32551	VIA FLABANICO DOMENICO	4a categoria
32652	VIA FLACCO VALERIO	4a categoria
32708	VIA FLAMINIO MARCO ANTONIO	4a categoria
32753	VIA FLAMMARION CAMILLO	4a categoria
25300	VIA FLORES D'ARCAIS FRANCESCO	4a categoria
32854	VIA FLORIGERIO SEBASTIANO	4a categoria
32900	VIA FOGAZZARO ANTONIO	3a categoria
32955	VIA FOLENGO TEOFILO	2a categoria
33000	VIA FONDA'	4a categoria
33022	VIA FONDELLI GUIDO	4a categoria
33055	VIA FOPPA VINCENZO	4a categoria
33101	VIA FORABOSCO GIROLAMO	4a categoria
33154	VIA FORCELLINI EGIDIO	2a categoria
33165	VIA FORLANINI ENRICO	4a categoria
33176	VIA FORMIS ACHILLE	4a categoria
33202	VIA FORNACE MORANDI	3a categoria
33253	VIA FORNACI	3a categoria
33303	VIA FORNASARI FILOMENA	4a categoria
33352	VICOLO FORTEBRACCI BERNARDINO	2a categoria
33385	VIA FORTIN GIOVANNI (MONSIGNOR)	3a categoria
33404	VIA FORTIS ALBERTO	4a categoria

Codice	Toponimo	Categoria
33451	VIA FORTUNATO VENANZIO	4a categoria
33473	PIAZZETTA FORZATE' GIORDANO (BEATO)	1a categoria
33505	VIA FOSCARI FRANCESCO	4a categoria
33550	VIA FOSCOLO UGO	1a categoria
33606	VIA FOWST ROMOLO	4a categoria
33651	VIA FRACASTORO GIROLAMO	4a categoria
33707	VIA FRACCALANZA SERGIO	4a categoria
33716	SOTTOPASSAGGIO FRACCAROLI ARNALDO	1a categoria
33734	VIA FRANCESCHI FILIPPO (MONSIGNOR)	4a categoria
33743	RACCORDO FRANCESCHINI EZIO	4a categoria
15213	PIAZZETTA FRANCESCO CANOVA	4a categoria
33752	VIA FRANCHETTI ALBERTO	4a categoria
33770	RIVIERA FRANZIA	3a categoria
33781	VIA FRANCO VERONICA	4a categoria
33808	VIA FRANKLIN BENIAMINO	4a categoria
33853	VIA FRANZELA	3a categoria
33909	VIA FRASSINE	4a categoria
33954	VIA FRESCOBALDI GIROLAMO	4a categoria
34001	VIA FRIBURGO	1a categoria
34056	VIA FRIGIMELICA GIROLAMO	1a categoria
34100	VIA FRIULI	4a categoria
34155	PIAZZA FRUTTI (DEI)	1a categoria
34201	VIA FUA' EUGENIO	4a categoria
34254	VIA FUCINI RENATO	4a categoria
34302	VIA FULGOSIO RAFFAELE	4a categoria
34353	VIA FURLANETTO GIUSEPPE	4a categoria
34403	VIA FUSINATO ARNALDO	1a categoria
34421	VIA GABANA ANTONIO	4a categoria
34452	VIA GABELLI ARISTIDE	1a categoria
34504	VIA GALANTE ORLANDO	4a categoria
34551	VIA GALILEI GALILEO	2a categoria
34605	VIA GALLIANO (COLONNELLO)	4a categoria
34650	VIA GALLINI STEFANO	4a categoria
34683	VIA GALLUCCI VINCENZO	4a categoria
34672	GALLERIA GALLUCCI VINCENZO	2a categoria
34706	VIA GALUPPI BALDASSARRE	4a categoria
34751	VIA GALVANI ATTILIO	4a categoria
34807	VIA GAMBETTA LEONE	4a categoria
34825	RACCORDO GANDHI	1a categoria
38356	PIAZZA GARDELLIN FERDINANDO	4a categoria
34843	SLARGO GARDENIA	4a categoria
34908	GALLERIA GARIBALDI	1a categoria
34852	CORSO GARIBALDI	1a categoria
34953	PIAZZA GARIBALDI	1a categoria
35002	VIA GARIGLIANO	3a categoria
35057	VIA GAROFALO	4a categoria

Codice	Toponimo	Categoria
35101	PIAZZETTA GARZERIA (DELLA)	1a categoria
90195	PONTE GASPARINI LUIGI	4a categoria
35134	PIAZZETTA GASPAROTTO CESIRA	1a categoria
35156	VIA GATARI (DEI)	4a categoria
35200	VIA GATTAMELATA (nr.pari da 0 a 128 - nr.dispari da 1 a 11)	1a categoria
35200	VIA GATTAMELATA (nr.pari da 130 in poi – nr.dispari da 13 in p	3a categoria
35233	PASSAGGIO GAUDENZIO LUIGI	1a categoria
35255	VIA GAUTIER TEOFILO	4a categoria
35301	VIA GAVINANA	4a categoria
35354	VIA GAZZANIGA PAOLO	4a categoria
35402	VICOLO GAZZOTTO VINCENZO	4a categoria
35453	VIA GEMINIANI FRANCESCO	4a categoria
35503	VIA GEMITO VINCENZO	4a categoria
35552	VIA GEMOLA	4a categoria
35585	VIA GEMONA	4a categoria
35604	VIA GENNARI GIUSEPPE	4a categoria
35651	VIA GENOVA	2a categoria
35705	VIA GENOVESI ANTONIO	4a categoria
35750	VIA GERARDO PIETRO	4a categoria
35806	VIA GEREMIA DA MONTAGNONE	4a categoria
35815	VIA GEREMIA GUGLIELMO	3a categoria
35824	VIA GERMANIA	3a categoria
35851	VIA GESSI ROMOLO	4a categoria
35907	VIA GHIBERTI LORENZO	4a categoria
35952	VIA GHIRARDINI GHERARDO	4a categoria
36003	VIA GIACINTI (DEI)	4a categoria
36058	VIA GIACOMELLI SEBASTIANO	4a categoria
36102	VIA GIACOMINI GIACOMO ANDREA	4a categoria
36157	VIA GIACOSA GIUSEPPE	4a categoria
36201	VIA GIAMBELLINO	4a categoria
32928	PIAZZETTA GIANFRANCO FOLENA	4a categoria
36256	VIA GIARDINETTO	3a categoria
36300	VIA GIARDINO GAETANO	4a categoria
36355	VIA GIBUTI	4a categoria
36401	VIA GIGANTE RICCARDO	4a categoria
36454	VIA GIGLIO (DEL)	3a categoria
36502	VIA GINEPRI (DEI)	4a categoria
36553	VIA GIOBERTI VINCENZO	4a categoria
36603	VIA GIOIA MELCHIORRE	4a categoria
36652	VIA GIOLITTI GIOVANNI	4a categoria
36704	VIA GIORDANO UMBERTO	4a categoria
36751	VIA GIORGIONE	4a categoria
36805	VIA GIOTTO	1a categoria
36850	VIA GIOVANNI BATTISTA DA MONTE	4a categoria
36906	VIA GIOVANNI DA CAVINO	4a categoria
36951	VIA GIOVANNI DA GAIBANA	4a categoria



Codice	Toponimo	Categoria
37059	VIA GIOVANNI DA NONO	4a categoria
37103	VIA GIOVANNI DA VERRAZZANO	4a categoria
37004	VIA GIOVANNI D'ALEMAGNA	3a categoria
37158	VIA GIOVANNI PIERLUIGI DA PALESTRINA	4a categoria
37169	VIA GIRALUCCI GRAZIANO	4a categoria
37170	VIA GIRONDA	4a categoria
37182	PIAZZETTA GIROTTO MARIANO (PADRE)	2a categoria
8569	PASSEGGIATA GIULIA BIANCHINI D'ALBERIGO	4a categoria
37202	VIA GIULIANI REGINALDO (PADRE)	4a categoria
37257	VIA GIURIOLO ANTONIO	4a categoria
37301	VIA GIUSTI GIUSEPPE	4a categoria
37356	VIA GIUSTINIANI NICOLO'	1a categoria
37400	VIA GLORIA ANDREA	4a categoria
37455	VIA GNOCCHI (DON)	4a categoria
37501	VIA GODINA SANDRO	4a categoria
37554	VIA GOETHE VOLFANGO	4a categoria
90119	PONTE GOITO	1a categoria
37602	VIA GOITO	1a categoria
37620	VIA GOLA GIUSEPPE	4a categoria
37653	VIA GOLDONI CARLO	1a categoria
37703	VIA GONZAGA SCIPIONE	4a categoria
37752	VIA GONZATI BERNARDO	4a categoria
37804	VIA GORIZIA	1a categoria
37851	VIA GORZONE	4a categoria
37905	VIA GOZZANO GUIDO	3a categoria
38005	VIA GOZZI GASPARE	1a categoria
37950	PASSAGGIO GOZZI GASPARE	1a categoria
38050	VIA GRADENIGO GIOVANNI	1a categoria
38072	VIA GRADISCA	4a categoria
38104	VIA GRAF ARTURO	4a categoria
38159	VIA GRAMOGNE (DELLE)	4a categoria
38203	VIA GRAMSCI ANTONIO	4a categoria
38258	VIA GRANZE (DELLE)	3a categoria
38269	VIA GRANZE SUD (DELLE)	4a categoria
38292	CAVALCAVIA GRASSI ANTONIO	1a categoria
38302	VIA GRASSI ANTONIO	1a categoria
38357	VIA GRAZIANI CARLO	4a categoria
38401	VIALE GRAZIE (DELLE)	1a categoria
38456	VIA GRAZIOSO ANTONIO	4a categoria
38500	VIA GRAZZINI ANTONIO FRANCESCO	4a categoria
38522	VIA GRECIA	3a categoria
38555	VIA GRIGNO	4a categoria
38588	VIA GRIGOLON DOLORES	4a categoria
38601	VIA GRIMANI MARINO	4a categoria
38654	VIA GRITTI ANDREA	1a categoria
38702	VIA GROPPA EVANGELISTA	4a categoria

Codice	Toponimo	Categoria
38753	VIA GROSSETO	4a categoria
38803	GROSSI TOMMASO	1a categoria
38852	VIA GROTTO DELL'ERO LUIGI IGNAZIO	4a categoria
38904	VIA GUA'	4a categoria
38951	VIA GUALCHIERE	1a categoria
39006	VIA GUANELLA LUIGI (BEATO)	4a categoria
39051	VIA GUARDI FRANCESCO	4a categoria
39105	VIA GUARIENTO DI ARPO	4a categoria
39127	VIA GUARINO DA VERONA	4a categoria
39150	VIA GUARNERI PIETRO GIOVANNI	4a categoria
39204	VIA GUAISTI (nr.pari da 0 a 22 – nr.dispari da 1 a 5)	2a categoria
39204	VIA GUAISTI (nr.pari da 24 in poi - nr.dispari da 7 in poi)	3 <sup>a</sup> categoria
39237	VIA GUAZZO MARCO	4a categoria
39259	VIA GUERCINO	4a categoria
39303	VIA GUERRAZZI FRANCESCO DOMENICO	4a categoria
39358	VIA GUERZONI GIUSEPPE	4a categoria
39457	VIA GUGLIELMOTTI ALBERTO	4a categoria
39479	VIA GUICCIARDI ENRICO	4a categoria
39501	VIA GUICCIARDINI FRANCESCO	3a categoria
39556	VIA GUIDI ALESSANDRO	4a categoria
39600	VIA GUIDO D'AREZZO	4a categoria
39655	VIA GUINIZELLI GUIDO	4a categoria
39701	VIA GUIZZA	1a categoria
39754	VIA HARVEY GUGLIELMO	4a categoria
39802	VIA HAYEZ FRANCESCO	4a categoria
39853	VIA HERMADA	4a categoria
39875	VIA IESOLO	4a categoria
1693	VIA ILARIA ALPI	4a categoria
39897	VIA IMPASTATO GIUSEPPE	4a categoria
39903	VIA INDUNO GEROLAMO	3a categoria
39952	VIALE INDUSTRIA (DELL')	1a categoria
39974	VIA INGHILTERRA	2a categoria
40004	PIAZZA INSURREZIONE 28 APRILE 1945 (DELL')	1a categoria
40051	VIALE INTERNATO IGNOTO (DELL')	4a categoria
40073	VIA IPAZIA	4a categoria
40105	VIA IPPODROMO (DELL')	3a categoria
40123	CORSO IRLANDA	1a categoria
40150	VIA IRPINIA	4a categoria
40206	VIA ISARCO	4a categoria
40251	VIA ISOLA DI TORRE	4a categoria
90128	PONTE ISONZO	1a categoria
40307	VIA ISONZO	1a categoria
40352	VIA ISTITUTO TECNICO D'AGRARIA	4a categoria
40408	VIA ISTRIA	3a categoria
40453	VIA IVREA	2a categoria
40509	VIA JACOPO DA MONTAGNANA	4a categoria

Codice	Toponimo	Categoria
40554	VIA JACOPO DA VERONA	4a categoria
40600	VIA JACOPONE DA TODI	4a categoria
40655	VIA JAPPELLI GIUSEPPE	1a categoria
40701	VIA JENNER EDOARDO	4a categoria
40756	VIA JOMMELLI NICCOLO'	4a categoria
40738	VIA JUDRIO	4a categoria
40802	CORSO KENNEDY JOHN E ROBERT	1a categoria
40857	VIA KEPLERO GIOVANNI	4a categoria
40903	VIA KNIPS MACOPPE ALESSANDRO	4a categoria
40913	PIAZZETTA KOLBE MASSIMILIANO (PADRE)	1a categoria
41609	VIA LA SPEZIA	4a categoria
40922	VIA LABIA GIOVANNI FRANCESCO	4a categoria
40958	VIA LAGO ASCIANGHI	4a categoria
41003	VIA LAGO DOLFIN	4a categoria
41021	VIA LAGO FIMON	4a categoria
41052	VIA LAGO GIUSEPPE (DON)	3a categoria
41104	VIA LAGOSTA	4a categoria
41151	VIA LAGRANGE LUIGI	3a categoria
41205	VIA LAMARMORA ALESSANDRO	4a categoria
41250	VIA LAMBERTAZZI GIAN LUDOVICO	4a categoria
41306	VIA LAMBRUSCHINI RAFFAELE	4a categoria
41324	VIA LANARI ASTORRE	3a categoria
41351	VIA LANDINO CRISTOFORO	4a categoria
41407	VIA LANDO MARCO	4a categoria
41452	VIA LANDUCCI LANDO	4a categoria
41508	VIA LANZA GIOVANNI	4a categoria
41553	VIA L'AQUILA	4a categoria
41654	VIA LATISANA	4a categoria
41700	VIA LAZARA GIOVANNI	4a categoria
41755	LAZIO	4a categoria
41764	PASSEGGIATA LAZZARI MARIA	4a categoria
41801	VIA LAZZARINI VITTORIO	4a categoria
41856	VIA LAZZAROTTO GIOVANNI	4a categoria
41902	VIA LEGNAGO	4a categoria
41920	VIA LEMENE	4a categoria
41957	VIA LENDINARA	4a categoria
42002	VIA LEOGRA	3a categoria
42053	VIA LEONARDO DA VINCI	4a categoria
42103	VIA LEONATI DOMENICO	4a categoria
42152	VIA LEONCAVALLO RUGGERO	4a categoria
42204	VIA LEONI CARLO	1a categoria
42251	VIA LEOPARDI GIACOMO	2a categoria
42305	VIA LEOPOLDO (PADRE)	4a categoria
42350	VIA LEPANTO	3a categoria
42406	VIA LETO POMPONIO	4a categoria
42451	VIA LEVI - CIVITA TULLIO	4a categoria

Codice	Toponimo	Categoria
42507	VIA LEVORIN GUSTAVO	4a categoria
42552	VIA LIBERI PIETRO	4a categoria
42608	VIA LIBIA	3a categoria
42653	VIA LIGURIA	4a categoria
42671	TANGENZIALE LIMENA	1a categoria
42709	VIA LIOY PAOLO	4a categoria
42754	VIA LIPPI FILIPPO	4a categoria
42727	VIA LISBONA	3a categoria
42800	VIA LISTER GIUSEPPE	4a categoria
42819	VIA LISZT FRANZ	4a categoria
42855	VIA LIVELLO (DEI)	1a categoria
42901	VICOLO LIVELLO (DEI)	1a categoria
42956	VIA LIVENZA	4a categoria
43001	VIA LIVORNO	3a categoria
43054	VIA LOCATELLI ANTONIO	2a categoria
43102	VIA LOCCHI VITTORIO	4a categoria
43153	VIA LOMBARDIA	4a categoria
43203	VIA LOMBARDO TULLIO	3a categoria
43252	VIA LOMBROSO CESARE	3a categoria
43304	VIA LONGHENA BALDASSARE	4a categoria
43351	VIA LONGHI PIETRO	4a categoria
43362	VIA LONGHIN GIACINTO ANDREA	3a categoria
43373	VIA LONGO BARTOLO	4a categoria
43384	VIA LONGON MANLIO	4a categoria
43405	VIA LOREDAN LEONARDO	1a categoria
43423	VIA LORENA	4a categoria
43432	VIA LORENZO DA BOLOGNA	4a categoria
43450	VIA LORENZONI GIUSEPPE	4a categoria
43506	VIA LORETO	4a categoria
43551	VIA LORI FERNANDO	4a categoria
43607	VIA LOSCHI ANTONIO	4a categoria
43652	VIA LOTTO LORENZO	4a categoria
43708	VIA LOVARINI EMILIO	2a categoria
43753	VIA LOVATI LOVATO	4a categoria
43771	SELCIATO LOVO SILVIO (MONS.)	4a categoria
43809	VIA LUBIAN CORRADO	4a categoria
43854	VIA LUCANIA	4a categoria
43900	VIA LUCATELLO LUIGI	2a categoria
43955	VIA LUCCA	4a categoria
84914	PIAZZETTA LUCIA VALENTINI TERRANI	1a categoria
43973	VIA LUINI BERNARDINO	4a categoria
44000	VIA LUISARI GINO	4a categoria
44101	VIA LUPI BONIFACIO DI SORAGNA	4a categoria
44132	VIA LUSSEMBURGO	3a categoria
44154	VIA LUSSINO	4a categoria
44176	VIA LUXARDO NICOLO' E PIETRO (FRATELLI)	4a categoria

Codice	Toponimo	Categoria
44202	VIA LUZZATTI LUIGI	2a categoria
44253	VIA MABIL LUIGI	4a categoria
44303	VIA MACHIAVELLI NICCOLO'	3a categoria
44404	VIA MADONNA DEL ROSARIO	2a categoria
44352	VIA MADONNA DELLA SALUTE	2a categoria
44451	VIA MADONNETTA	2a categoria
44505	VIA MADONNINA	4a categoria
44514	VIA MAE'	4a categoria
44523	RIVIERA MAESTRI DEL LAVORO	4a categoria
44541	VIA MAFALDA DI SAVOIA D'ASSIA	4a categoria
44550	VIA MAFFEI FRANCESCO	4a categoria
44606	VIA MAFFI PIETRO (CARDINALE)	4a categoria
44651	VIA MAGANZA GIAMBATTISTA	4a categoria
44671	VIA MAGAROTTO ANTONIO	4a categoria
44707	VIA MAGELLANO FERDINANDO	4a categoria
44853	VICOLO II MAGENTA	3a categoria
44808	VICOLO I MAGENTA	3a categoria
44752	VIA MAGENTA	3a categoria
44871	VIA MAGGI PIETRO	3a categoria
44909	VIA MAGINI GIOVANNI ANTONIO	4a categoria
44954	VIA MAGNASCO ALESSANDRO	4a categoria
45001	VIA MAGNOLIE (DELLE)	4a categoria
45056	VIA MAKALLE'	4a categoria
45100	VIA MALAMAN GIOVANNI	2a categoria
45155	VIA MALASPINA GUGLIELMO	4a categoria
45177	VIA MALCESINE	4a categoria
45302	VIA MALI SPADARIT	4a categoria
45201	VIA MALIBRAN MARIA	4a categoria
45254	VIA MALIPIERO CATERINO	4a categoria
45353	VIA MALPIGHI MARCELLO	4a categoria
45403	VIA MALPILEO ROLANDO	4a categoria
45452	VIA MALTA	4a categoria
45504	VIA MAMELI GOFFREDO	1a categoria
45551	VIA MAMIANI TERENCE	4a categoria
45605	VIA MANARA LUCIANO	4a categoria
45650	VIA MANCA SALVATORE	4a categoria
45706	VIA MANCINELLI LUIGI	4a categoria
45724	VIA MANDELLI CARLO	4a categoria
45751	VIA MANDRIA	4a categoria
45742	PASSEGGIATA MANDRIA	4a categoria
45807	VIA MANFREDINI FEDERICO	4a categoria
45852	VIA MANFRONI CAMILLO	4a categoria
45908	VIA MANICIATI ARMANDO	4a categoria
45953	VIA MANIN DANIELE	1a categoria
46057	VIA MANTEGNA ANDREA	1a categoria
46101	VIA MANTOVA	4a categoria

Codice	Toponimo	Categoria
46156	VIA MANTUA BENAVIDES MARCO	4a categoria
46200	VIA MANZONI ALESSANDRO	1a categoria
46255	VIA MARANGON ALFIO	4a categoria
46301	VIA MARATTA CARLO	4a categoria
46354	VIA MARCANOVA GIOVANNI	2a categoria
46402	VIA MARCELLO BENEDETTO	4a categoria
46453	VIA MARCHESI CONCETTO	4a categoria
46503	VIA MARCHESINI GIOVANNI	3a categoria
46552	VIA MARCHETTO DA PADOVA	3a categoria
46604	VIA MARCHI ANTONIO	4a categoria
46651	VIA MARCHIONNI CARLOTTA	4a categoria
46673	VIA MARCINELLE	3a categoria
46705	VIA MARCONI GUGLIELMO	1a categoria
46750	VIA MARENZIO LUCA	4a categoria
46806	VIA MARGHERA	1a categoria
46851	VIA MARIESCHI MICHELE	4a categoria
46907	VIA MARIN ROBERTO	1a categoria
46952	VIA MARINA	4a categoria
47003	VIA MARINELLI GIOVANNI	4a categoria
47058	VIA MARINO GIAMBATTISTA	4a categoria
47102	VIA MARIO ALBERTO	2a categoria
47135	VIA MARMOCCHI FRANCESCO COSTANTINO	4a categoria
47157	VIA MARONCELLI PIERO	2a categoria
47146	CAVALCAVIA MARONCELLI PIERO	4a categoria
47201	VIA MAROSTICA	4a categoria
47256	VIA MARSALA	1a categoria
47300	VIA MARSAND ANTONIO	4a categoria
47355	VIA MARSILI LUIGI	4a categoria
47401	VIA MARSILIO DA PADOVA	1a categoria
47454	VIA MARTINI LUIGI	4a categoria
47502	VIA MARTIRI DELLA LIBERTA'	1a categoria
47520	PASSAGGIO MARTIRI DELLE FOIBE	2a categoria
47553	VIA MARTIRI D'UNGHERIA	1a categoria
47603	VIA MARTIRI GIULIANI E DALMATI	3a categoria
47652	VIA MARTUCCI GIUSEPPE	4a categoria
47704	VIA MARZOLO FRANCESCO	1a categoria
47722	VIA MASANELLO ANTONIA	4a categoria
47751	VIA MASCAGNI PIETRO	4a categoria
47773	VIA MASCHERONI EDOARDO	4a categoria
47805	VIA MASCHERPA LUIGI	4a categoria
47832	VIA MASINI EDOARDO PLINIO	4a categoria
47850	VIA MASSAJA GUGLIELMO (CARDINALE)	4a categoria
47906	VIA MASTROPIERO ORIO	4a categoria
47951	VIA MATERA	4a categoria
48004	VIA MATTEOTTI GIACOMO	1a categoria
48059	VIA MATTEUCCI CARLO	4a categoria

Codice	Toponimo	Categoria
48103	VIA MAURO (FRA')	4a categoria
48158	PIAZZALE MAZZINI	1a categoria
48202	VICOLO MAZZINI	1a categoria
48235	VIA MAZZOLA GIUSEPPE	4a categoria
48257	VIA MAZZONI GUIDO	4a categoria
48301	VIA MECCANICA (DELLA)	4a categoria
48356	VIA MEDICI GIACOMO	4a categoria
48400	VIA MEDIN ANTONIO	4a categoria
48433	VIA MEDOACO	4a categoria
48455	VIA MEDUNA	4a categoria
48501	VIA MELAN SEBASTIANO	4a categoria
48554	VIA MELETTE (DELLE)	3a categoria
48576	VIA MELLI ALFREDO	4a categoria
48602	VIA MELLONI MACEDONIO	4a categoria
48653	VIA MEMMO ANDREA	2a categoria
48703	VIA MENDELSSOHN FELICE	4a categoria
48752	VIA MENEGHELLI PIER ANTONIO	4a categoria
48804	LARGO MENEGHETTI EGIDIO	1a categoria
48851	VIA MENEGHINI ANDREA	1a categoria
48873	PIAZZETTA MENEGUZZI LIDUINA (SUOR)	1a categoria
48905	VIA MENINI GIOVANNI BATTISTA	4a categoria
48950	VIA MENOTTI CIRO	3a categoria
49005	VIA MENTANA	3a categoria
49050	VIA MERANO	4a categoria
49104	VIA MERCADANTE SAVERIO	4a categoria
49159	VIA MERCANTINI LUIGI	4a categoria
49194	PIAZZA MERLIN LUIGI	4a categoria
49203	VIA MERLIN MARIO	3a categoria
49258	VIA MESSEDAGLIA ANGELO	4a categoria
49270	VIA MESSICO	3a categoria
49302	VIA MESTRE	4a categoria
49357	VIA METASTASIO PIETRO	4a categoria
49401	VIA METAURO	4a categoria
49423	PIAZZA METELLI FABIO	4a categoria
49456	VIA MEUCCI ANTONIO	4a categoria
49500	VIA MEZZABATI ILDEBRANDINO	4a categoria
49555	VIA MIANI GIOVANNI	4a categoria
49601	VIA MICCA PIETRO	4a categoria
49621	VIA MICHELOTTI GIOVANNI	4a categoria
49654	VIA MICHIEL MELCHIORRE	4a categoria
90182	PONTE MILANI ANTONIO	1a categoria
49711	GALLERIA MILANO	1a categoria
49702	CORSO MILANO	1a categoria
49753	VIA MILAZZO	1a categoria
49803	VIA MILLE (DEI)	3a categoria
49852	VIA MINCIO	4a categoria

Codice	Toponimo	Categoria
49904	VIA MINELLO GIOVANNI	4a categoria
49951	VIA MINGHETTI MARCO	4a categoria
50005	VIA MINIO TIZIANO	2a categoria
50050	VIA MINO DA FIESOLE	4a categoria
50106	VIA MINZONI GIOVANNI (DON)	4a categoria
50115	PASSEGGIATA MIOLATI ARTURO	1a categoria
50151	VIA MIRETTO NICOLO'	4a categoria
50207	VIA MOCENIGO LAZZARO	4a categoria
50252	VIA MODENA GUSTAVO	2a categoria
50270	PIAZZETTA MODIN PRIMO	2a categoria
90155	PONTE MOLINO	1a categoria
50308	VIA MOLISE	4a categoria
50353	VIA MOLLE (DELLE)	4a categoria
50409	VIA MOLMENTI POMPEO	4a categoria
50454	VIA MONACO PADOVANO	4a categoria
50500	VIA MONEGARIO DOMENICO	4a categoria
50555	VIA MONFALCONE	4a categoria
50601	VIA MONFERRATO	4a categoria
50629	VIA MONSELICE	3a categoria
50647	CAVALCAVIA MONTA'	1a categoria
50656	VIA MONTA'	1a categoria
50702	VIA MONTAIGNE MICHELE	4a categoria
50757	VIA MONTANARI GEMINIANO	4a categoria
50775	VIA MONTE ALTO	4a categoria
50803	VIA MONTE ASOLONE	4a categoria
50904	VIA MONTE CASTELLO	4a categoria
50959	VIA MONTE CENGIO	3a categoria
51004	VIA MONTE CERO	4a categoria
51051	VIA MONTE CEVA	4a categoria
51105	VIA MONTE CIMONE	4a categoria
51150	VIA MONTE CINTO	4a categoria
51206	VIA MONTE DELLA MADONNA	4a categoria
51251	VIA MONTE DI PIETA'	1a categoria
51307	VIA MONTE FASOLO	4a categoria
51334	VIA MONTE FRASSENELLE	4a categoria
51352	VIA MONTE GALLO	4a categoria
51408	VIA MONTE GRANDE	4a categoria
51453	VIA MONTE GRAPPA	3a categoria
90256	VIA MONTE LONZINA	4a categoria
51554	VIA MONTE LOZZO	4a categoria
51600	VIA MONTE LUNGO	4a categoria
51655	VIA MONTE MURALE	4a categoria
51701	VIA MONTE NERO	4a categoria
51756	VIA MONTE ORTIGARA	4a categoria
51857	VIA MONTE PASUBIO	4a categoria
51903	VIA MONTE PERTICA	3a categoria



Codice	Toponimo	Categoria
52104	VIA MONTE RUA	4a categoria
52151	VIA MONTE SABOTINO	4a categoria
52162	VIA MONTE SAN DANIELE	4a categoria
52205	VIA MONTE SANTO	4a categoria
52250	VIA MONTE SIROTTOLO	4a categoria
52306	VIA MONTE SOLAROLO	4a categoria
52351	VIA MONTE SUELLO	3a categoria
52407	VIA MONTE VENDA	3a categoria
52452	VIA MONTE VENTOLONE	4a categoria
52553	VIA MONTE VERSA	4a categoria
52609	VIA MONTE VODICE	4a categoria
50858	VIA MONTEBELLO	4a categoria
50867	VIA MONTEBELLUNA	4a categoria
51509	VIA MONTELLO	4a categoria
51802	VIA MONTEORTONE	4a categoria
51958	VIA MONTERICCO	4a categoria
52003	VIA MONTEROSSO	4a categoria
52052	VIA MONTEROTONDO	3a categoria
52333	VIA MONTESSORI MARIA	4a categoria
52508	VIA MONTEVERDI CLAUDIO	4a categoria
52654	VIA MONTI VINCENZO	3a categoria
52700	VIA MONTICANO	4a categoria
52755	VIA MONTINI ARMANDO	2a categoria
52801	VIA MONTONA	1a categoria
52856	VIA MONZAMBANO	4a categoria
52865	VIA MORANDINI GIUSEPPE	4a categoria
52902	VIA MORELLI DOMENICO	4a categoria
52957	VIA MORETTO DA BRESCIA	4a categoria
53002	VIA MORGAGNI GIAMBATTISTA	1a categoria
53042	PIAZZA MORO ALDO	4a categoria
53053	VIA MORO CRISTOFORO	1a categoria
53103	VIA MORONI ANDREA	2a categoria
53152	VIA MOROSINI FRANCESCO	4a categoria
53204	VIA MORPURGO EMILIO	4a categoria
53305	VIA MORTISE	3a categoria
53295	CAVALCAVIA MORTISE	3a categoria
53350	VIA MOSCA GIOVANNI MARIA	4a categoria
53406	VIA MOSCHETTI ANDREA	4a categoria
53451	VIA MOSCHINI GIACOMO E CRISTINA	4a categoria
53507	VIA MOZART VOLFRANGO AMEDEO	4a categoria
53543	VIA MOZZONI ANNA MARIA	4a categoria
53552	RIVIERA MUGNAI (DEI)	1a categoria
53608	VIA MUNERATI OTTAVIO	4a categoria
53653	VIA MUNICIPIO (DEL)	1a categoria
53709	VIA MURATORI LUDOVICO ANTONIO	2a categoria
53745	VIA MUSATTI CESARE	4a categoria

Codice	Toponimo	Categoria
53754	VIA MUSONE	4a categoria
53800	RIVIERA MUSSATO ALBERTINO	1a categoria
53855	VIA MUZIO GIROLAMO	3a categoria
53901	VIA NACCARI ANDREA	4a categoria
53956	VIA NANCY	2a categoria
54001	VIA NANI GIACOMO	4a categoria
54021	PIAZZA NAPOLI	2a categoria
54032	VIA NARNI	3a categoria
54054	VIA NASINI RAFFAELLO	4a categoria
54102	VIA NATISONE	4a categoria
54153	VIA NAVAGERO ANDREA	4a categoria
54203	VIALE NAVIGAZIONE INTERNA (DELLA)	1a categoria
54252	VIA NAZARETH	2a categoria
54304	VIA NEGRELLI LUIGI	3a categoria
54351	CORTE NEGRI ADA	4a categoria
54405	VIA NEGROPONTE	4a categoria
54450	VICOLO NERVESA DELLA BATTAGLIA	4a categoria
54506	VIA NEWTON ISACCO	4a categoria
54551	VIA NICCODEMI DARIO	4a categoria
54571	PIAZZA NICHETTI DON LUIGI	4a categoria
54607	VIA NICOLO' DA LONIGO	4a categoria
54652	VIA NICOLODI AURELIO	4a categoria
54708	VIA NICOLOSO DA RECCO	4a categoria
54726	VIA NICOTERA GIOVANNI	4a categoria
54753	PIAZZETTA NIEVO IPPOLITO	1a categoria
54809	VIA NIZZA	3a categoria
54854	VIA NOALE ANTONIO	4a categoria
54900	VIA NOBILI LEOPOLDO	4a categoria
54958	VIA NOGAROLA ISOTTA	4a categoria
54955	VIA NONA STRADA	2a categoria
54973	VIA NORMANDIA	4a categoria
55000	VIA NOVARA	4a categoria
55055	VIA NULLO FRANCESCO	2a categoria
55077	VIA NUOVA ZELANDA	3a categoria
55101	VIA OBERDAN GUGLIELMO	1a categoria
55154	VIA OBIZZI (DEGLI)	1a categoria
55202	VIA OBLACH GIUSEPPE	4a categoria
55253	VICOLO ODASI TIFI (DEGLI)	4a categoria
55303	VIA ODERZO	4a categoria
55352	VIA OFFREDUCCI GIORDANO	4a categoria
55404	VIA OGLIO	4a categoria
55451	GALLERIA OGNISSANTI	4a categoria
63838	PONTE OGNISSANTI	1a categoria
55550	VICOLO OGNISSANTI	1a categoria
55505	VIA OGNISSANTI	1a categoria
55606	VIA OIRENE	4a categoria

Codice	Toponimo	Categoria
55615	SOTTOPASSAGGIO OJETI UGO	1a categoria
55633	VIA OLANDA	4a categoria
55651	VIA OLMO DI CAMIN NUOVO	4a categoria
55752	VIA OLZIGNAN TERENCE	3a categoria
55808	VIA OMBONI STEFANIA	1a categoria
90191	PONTE OMIZZOLO SILVIO	1a categoria
55853	VIA ONGARELLO GUGLIELMO	4a categoria
55909	VIA ONGARO ANTONIO	4a categoria
55954	VIA ONTANI (DEGLI)	4a categoria
56001	VIA ORIONE (DON)	4a categoria
56056	VIA ORLANDINI GIROLAMO	4a categoria
56100	VIA ORLANDO VITTORIO EMANUELE	4a categoria
56155	VIA ORMANETO NICCOLO'	4a categoria
56201	VIA ORNA (DELL')	2a categoria
56221	VIA OROLO	4a categoria
56254	VIA OROLOGIO FRANCESCO SCIPIONE	3a categoria
56302	VIA ORSATO SERTORIO	4a categoria
56353	VIA ORSEOLO PIETRO	4a categoria
56403	VIA ORSINI NICCOLO'	1a categoria
56452	VICOLO ORTENSIE (DELLE)	4a categoria
56504	VIA ORTO BOTANICO	1a categoria
90164	PONTE ORTO BOTANICO	1a categoria
56551	VIA ORUS GIUSEPPE	1a categoria
56605	VIA OSPEDALE CIVILE	2a categoria
56650	VICOLO OSSERVATORIO (DELL')	1a categoria
56706	VIA OSTERIA VECCHIA	4a categoria
56715	VIA OSTIALA GALLENIA	4a categoria
56751	VIA OTTO FEBBRAIO 1848	1a categoria
56807	VIA OZANAM FEDERICO	4a categoria
56852	VIALE PACE (DELLA)	1a categoria
66363	PIAZZA PACE (DELLA) – RABIN YTZHAK	1a categoria
56908	VIA PACINOTTI ANTONIO	3a categoria
4675	AUTOSTRADA PADOVA-BOLOGNA	2a categoria
56953	VIA PADOVANINO	2a categoria
57002	VIA PADRIN LUIGI	4a categoria
57057	VIA PAER FERDINANDO	4a categoria
57101	VIA PAGANINI NICCOLO'	4a categoria
57156	VIA PAGANO MARIO	4a categoria
57200	VIA PAGLIA (DELLA)	2a categoria
57301	VIA PAISIELLO GIOVANNI	4a categoria
57354	VIA PAJETTA PIETRO	4a categoria
57376	PIAZZETTA PALATUCCI GIOVANNI	1a categoria
57402	RIVIERA PALEOCAPA	1a categoria
63847	PONTE PALEOCAPA	1a categoria
57453	VIA PALERMO	2a categoria
57503	VIA PALESA AGOSTINO	4a categoria

Codice	Toponimo	Categoria
57552	VIA PALESTRO	2a categoria
57604	VIA PALLADIO ANDREA	4a categoria
57651	VIA PALME (DELLE)	1a categoria
57705	VIA PALMIERI MATTEO	4a categoria
57750	VIA PALTANA	4a categoria
57772	VIA PANAMA'	2a categoria
57806	VIA PANCALDO LEON	4a categoria
57833	VIA PANNONIO GIANO	4a categoria
57851	VIA PANZACCHI ENRICO	4a categoria
57907	VIA PANZINI ALFREDO	4a categoria
57952	VIA PAOLI PASQUALE	1a categoria
58003	VIA PAOLO DIACONO	4a categoria
58058	VIA PAOLOTTI	2a categoria
58157	PIAZZA PAPA GIOVANNI XXIII	2a categoria
58102	VIA PAPAFAVA (DEI)	1a categoria
58201	VICOLO PARENTINO BERNARDO	3a categoria
58256	VIA PARENZO	4a categoria
58300	VIA PARINI GIUSEPPE	4a categoria
58355	VIA PARISOTTO FABIO	4a categoria
58401	VIA PARODI FILIPPO	4a categoria
58454	VIA PARPAIOLA GIOBATTÀ	4a categoria
58502	VIA PARTECIPAZIO AGNELLO	4a categoria
58553	VIA PARTIGIANO (DEL)	3a categoria
58603	VIA PARUTA PAOLO	3a categoria
58652	VIA PASCARELLA CESARE	4a categoria
58704	VIA PASCOLI GIOVANNI	4a categoria
58751	VIA PASINATO GIOVAMBATTISTA	4a categoria
58805	VIA PASTA GIUDITTA	4a categoria
58850	VIA PASTEUR LUIGI	4a categoria
58872	VIA PASTO' LUDOVICO	4a categoria
58906	VICOLO PASTORI	2a categoria
58951	VIA PASTRENGO	4a categoria
59004	VIA PASTRO LUIGI	4a categoria
59059	VIA PATIN CARLO GUIDO	4a categoria
59103	VIA PATRIARCATO	1a categoria
59158	VIA PAVIA	4a categoria
59202	VIA PEANO GIUSEPPE	4a categoria
59257	VIA PECORI-GERALDI GUGLIELMO (GENERALE)	4a categoria
24585	PONTE PEDONALE DAGA BENITO	4a categoria
59301	VIA PELLEGRINO (BEATO)	1a categoria
59356	VIA PELLICO SILVIO	4a categoria
59279	VIA PELLIZZO LUIGI	3a categoria
59400	VIA PELOSA	3a categoria
59422	VIA PENDINI FULVIO	4a categoria
59501	VIA PENELLO ANTONIO	4a categoria
59554	VIA PERGOLESÌ GIOVANNI BATTISTA	4a categoria

Codice	Toponimo	Categoria
59602	VIA PERI JACOPO	4a categoria
59703	VICOLO PERIN GIUSEPPE	4a categoria
59653	VIA PERIN GIUSEPPE	2a categoria
59730	VIALE PERLASCA GIORGIO	1a categoria
59752	VIA PEROSI LORENZO	3a categoria
59804	VIA PEROTTI GIUSEPPE	4a categoria
59851	VIA PERTILE ANTONIO	4a categoria
59961	PIAZZA PERTINI ALESSANDRO	2a categoria
59873	VIA PERTINI ALESSANDRO	4a categoria
60134	VIA PERU'	4a categoria
59905	VIA PERUGIA	4a categoria
59950	VIA PERUGINO	4a categoria
60006	VIA PESARO BENEDETTO	4a categoria
60051	VIA PESCAROTTO (DEL)	2a categoria
60107	VIA PESCHIERA	3a categoria
60208	VIA PETRARCA	1a categoria
60152	PIAZZA PETRARCA	1a categoria
60253	VIA PETRELLA ENRICO	4a categoria
59455	VIA PETTINATI LUIGI	4a categoria
60309	VIA PIACENTINO DOMENICO	3a categoria
60354	VIA PIAGGI GIOVANNI	4a categoria
60400	VIA PIAVE	2a categoria
60455	VIA PIAZZA ANTONIO	4a categoria
60501	VIA PIAZZE (DELLE)	1a categoria
60556	VIA PICCHINI GASTONE	2a categoria
60573	VIA PICCINATO LUIGI	1a categoria
60602	VIA PICCINNI NICOLO'	4a categoria
60657	VIA PICCIO (COLONNELLO)	4a categoria
60703	VIA PICCOLI FRANCESCO	2a categoria
60758	VIA PICCOLOMINI PIO II	4a categoria
60804	VIA PICO DELLA MIRANDOLA GIOVANNI	4a categoria
60859	VIA PIEMONTE	4a categoria
60905	VIA PIEROBON LUIGI	3a categoria
60950	VIA PIETRO D'ABANO	1a categoria
61005	VIA PIEVE (DELLA)	2a categoria
61050	VIA PIGAFETTA FRANCESCO ANTONIO	4a categoria
61106	VIA PIGHIN OTELLO RENATO	2a categoria
61151	VIA PIGNORIA LORENZO	4a categoria
61207	VIA PILEO DA PRATA	4a categoria
61252	VIA PILO ROSOLINO	4a categoria
61308	VIA PILOTTO LIBERO	4a categoria
61353	VIA PIMBIOLO FRANCESCO	4a categoria
61409	VIA PINALI VINCENZO	4a categoria
61454	VIA PINDEMONTE IPPOLITO	3a categoria
61481	VIA PINELLI VINCENZO	4a categoria
61500	VIA PINTON PIETRO	4a categoria

Codice	Toponimo	Categoria
61555	VIA PIOPPI (DEI)	2a categoria
61601	VIA PIOVEGHETTO	4a categoria
61656	LUNGARGINE PIOVEGO (DEL)	4a categoria
61702	VIA PIOVENE CESARE	4a categoria
61757	VIA PIOVESE	1a categoria
61803	VIA PIRANDELLO LUIGI	4a categoria
61858	VIA PIRANO	4a categoria
61904	VIA PISA	4a categoria
61959	VIA PISACANE CARLO	4a categoria
62004	VIA PISANI VETTOR	4a categoria
62051	VIA PISANO GIOVANNI	4a categoria
62150	VIA PISINO	4a categoria
62206	VIA PISTOIA	4a categoria
62251	VIA PITAGORA	4a categoria
62307	VIA PIVA DOMENICO	4a categoria
62352	VIA PIZZAMANO ANGELO	4a categoria
62408	VIA PIZZOLO NICCOLO'	3a categoria
62453	VIA PLANA GIOVANNI ANTONIO AMEDEO	4a categoria
62471	VIA PLANCK MAX	4a categoria
62509	VIA PLEBISCITO 1866 (DEL)	1a categoria
62554	VIA PLINIO IL VECCHIO	4a categoria
62600	VIA PO	1a categoria
62655	VIA PODESTARILE	4a categoria
62701	VIA POERIO ALESSANDRO	2a categoria
62756	VIA POGGI TITO	3a categoria
62774	VIA POGLIAGHI LUDOVICO	4a categoria
62802	VIA POLA	4a categoria
62857	VIA POLACCO VITTORIO	4a categoria
62875	VIA POLCASTRO GEROLAMO	4a categoria
62903	VIA POLENI GIOVANNI	2a categoria
62958	VIA POLENTON SICCO	4a categoria
63003	VIA POLESINE	4a categoria
63052	VIA POLETTO GIACOMO	4a categoria
63104	VIA POLIZIANO	4a categoria
63151	VIA POLLINI CESARE	3a categoria
63205	VIA POLO MARCO	1a categoria
63241	VIA POLONIA	4a categoria
63250	VIA POLONIO UGO	4a categoria
63306	VIA POLVERIERA	4a categoria
63351	VIA POMPONAZZI PIETRO	4a categoria
63382	VIA PONCHIA PLACIDO (MONSIGNOR)	4a categoria
63407	VIA PONCHIELLI AMILCARE	4a categoria
63452	VIA PONTANO GIOVANNI	3a categoria
63654	VIA PONTE DELLA CAGNA	4a categoria
63755	VIA PONTE MOLINO	1a categoria
63801	VICOLO PONTE MOLINO	1a categoria

Codice	Toponimo	Categoria
63810	PONTE MORGAGNI GIAMBATTISTA	1a categoria
63508	PIAZZALE PONTECORVO	1a categoria
63553	VICOLO PONTECORVO	1a categoria
63700	VIA PONTEDERA GIULIO	4a categoria
63856	LUNGARGINE PONTEROTTO	4a categoria
64152	VIA PONTEVIGODARZERE	1a categoria
64251	RIVIERA PONTI ROMANI (DEI)	1a categoria
64204	VIA PONTICELLO	4a categoria
64305	CORSO POPOLO (DEL)	1a categoria
64350	VIA PORCIGLIA	1a categoria
64406	VIA PORDENONE	4a categoria
64451	VIA PORPORA NICOLA ANTONIO	4a categoria
64507	VIA PORRO EDOARDO	4a categoria
64552	VIA PORTA CARLO	4a categoria
64608	PIAZZALE PORTA SAN GIOVANNI (DI)	1a categoria
64653	PIAZZALE PORTA SAVONAROLA (DI)	1a categoria
64754	VIA PORTE CONTARINE (DELLE)	1a categoria
64709	GALLERIA PORTE CONTARINE (DELLE)	1a categoria
64855	VICOLO PORTELLO (DEL)	1a categoria
64800	VIA PORTELLO (DEL)	1a categoria
64901	VIA PORTENARI ANGELO	4a categoria
64938	VIA PORTOGALLO	3a categoria
64956	VIA PORTOGRUARO	4a categoria
65001	VIA PORTOROSE	4a categoria
65054	VIA POSTUMIA	4a categoria
65102	VIA POZZOVEGGIANI	4a categoria
65098	CAVALCAVIA POZZOVEGGIANI	4a categoria
65153	VIA POZZUOLO	4a categoria
65203	VIA PRANDINA GIACOMO	4a categoria
65252	VIA PRATI GIOVANNI	1a categoria
65304	PIAZZA PRATO DELLA VALLE	1a categoria
65351	VIA PREMARINI RUGGERO	4a categoria
65405	VIA PREMUDA	4a categoria
65450	VIA PRESTINARI MARCELLO	4a categoria
65506	VIA PRIMA STRADA	2a categoria
65472	CORSO PRIMO MAGGIO	1a categoria
65551	VIA PRIULI ANTONIO	4a categoria
65607	VIA PROGRESSO (DEL)	2a categoria
65652	VIA PROIMBOE	4a categoria
65708	VIA PROSDOCIMI ALESSANDRO	2a categoria
65753	VIA PROUST MARCEL	4a categoria
65809	VIA PROVENZA	4a categoria
65854	VIA PUCCINI GIACOMO	4a categoria
65900	VIA PUCHETTI GUIDO	4a categoria
65955	VIA PUGLIE	4a categoria
66000	VIA PULCI LUIGI	4a categoria

Codice	Toponimo	Categoria
66022	VIA PULLE' GIORGIO	4a categoria
66055	VIA QUARANTA DOMENICO	4a categoria
66077	VIA QUARENGHI ANTONIO	4a categoria
66101	VIA QUARNARO	4a categoria
66154	VIA QUARTA STRADA	2a categoria
66202	VIA QUARTO	4a categoria
90137	PONTE QUATTRO MARTIRI	1a categoria
66253	VIA QUATTRO NOVEMBRE	1a categoria
66303	VIA QUERINI	3a categoria
66352	VIA QUINTA STRADA	3a categoria
66374	VIA RAGAZZI DEL "99"	4a categoria
66404	VIA RAGGI DECIO	4a categoria
66451	VIA RAGGIO DI SOLE	1a categoria
66505	VIA RAGUSA	4a categoria
66606	VIA RAMAZZINI BERNARDINO	4a categoria
66624	VIA RAMIN EZECHIELE (PADRE)	4a categoria
66633	VIA RAMPAZZO OSCAR	4a categoria
66651	VIA RAMUSIO GIROLAMO	4a categoria
66752	VIA RANDACCIO GIOVANNI	4a categoria
66808	VIA RANDI ALESSANDRO	2a categoria
66853	VIA RARI NANTES	4a categoria
66909	VIA RAVANELLO ORESTE	4a categoria
66954	VIA RAVEL MAURIZIO	4a categoria
67001	VIA RAVENNA	3a categoria
67056	VIA RAVIGNANA ISABELLA	2a categoria
67100	VIA RAVIZZA GIUSEPPE	3a categoria
67155	VIA REDI FRANCESCO	4a categoria
67201	VIA REDIPUGLIA	3a categoria
67221	VIALE REGIONE VENETO (DELLA)	3a categoria
67243	VIA RENANIA	4a categoria
67254	VIA RENI GUIDO	1a categoria
67302	VIA RESPIGHI OTTORINO	4a categoria
67353	VIA RETRONE	4a categoria
67403	VIA REZZONICO CARLO	1a categoria
67452	VIA RIALTO	1a categoria
67504	VIA RICASOLI BETTINO	4a categoria
67551	VIA RICCATI JACOPO	4a categoria
67605	VIA RICCI CURBASTRO GREGORIO	4a categoria
67650	VIA RICCI GIOVANNI BATTISTA	1a categoria
67706	VIA RICCOBONI ANTONIO	4a categoria
67751	VIA RICERCA SCIENTIFICA (DELLA)	2a categoria
67807	VIA RIELLO ANGELO	1a categoria
67852	VIA RIENZA	4a categoria
67908	VIA RIGHI AUGUSTO	4a categoria
67953	VIA RIMINI	4a categoria
68002	VIA RINALDI RINALDO	1a categoria



Codice	Toponimo	Categoria
68024	VIA RINUCCINI OTTAVIO	4a categoria
68101	VIA RISMONDO FRANCESCO	1a categoria
68057	LARGO RISMONDO FRANCESCO	1a categoria
68156	VIA RISORGIMENTO (DEL)	1a categoria
68200	VIA RISTORI ADELAIDE	4a categoria
68255	VIA RIVA VILLASANTA ALBERTO	4a categoria
68277	VIA RIZZATO VITTORIO	4a categoria
68299	VIA RIZZETTO GUIDO	4a categoria
68301	VIA RIZZI ZANNONI GIANNANTONIO	4a categoria
68354	VIA RIZZO LUIGI	4a categoria
68402	VIA RIZZOLI GIUSEPPE	4a categoria
68453	VIA ROBORTELLO FRANCESCO	4a categoria
68475	VIA ROBUSTI MARIETTA	4a categoria
68503	VIA ROCCA GINO	4a categoria
68552	VIA ROCCA PENDICE	4a categoria
68574	VIALE ROCCO NEREO	3a categoria
68604	VIA RODI	4a categoria
68651	VIA ROGATI (DEI)	1a categoria
68705	VIA ROLANDINO	4a categoria
68750	VIA ROLANDO DA PIAZZOLA	1a categoria
68806	VIA ROLLI PAOLO	4a categoria
68851	VIA ROMA	1a categoria
68907	VIA ROMAGNA	4a categoria
68952	VIA ROMAGNOLI ETTORE	4a categoria
69003	VIA ROMANA APONENSE	1a categoria
69041	VIA ROMANIA	3a categoria
69037	PASSEGGIATA ROMANIN JACUR LEONE	4a categoria
69058	VIA ROMANO GIULIO	4a categoria
69157	VIA RONCHI ALTI	4a categoria
69201	VIA RONCHI BASSI	4a categoria
69102	VIA RONCHI (DEI)	4a categoria
69256	VIA RONCHI OLIVIERO	4a categoria
69300	VIA RONCON	4a categoria
69333	VIA RONTO MATTEO	4a categoria
69355	VIA ROSE (DELLE)	3a categoria
69401	VIA ROSMINI ANTONIO	4a categoria
69454	VIA ROSSATO ANTONIO	4a categoria
69476	VIA ROSSELLI (FRATELLI)	2a categoria
69502	VIA ROSSETTI BIAGIO	4a categoria
69553	VIA ROSSI ERNESTO	4a categoria
69603	VIA ROSSINI GIOACCHINO	4a categoria
69621	VIA ROSSO DI SAN SECONDO PIER MARIA	4a categoria
69612	PIAZZA ROSSO PAOLO (MONSIGNOR)	4a categoria
69630	VIA ROSSONI GIORDANO BRUNO	4a categoria
69652	VIALE ROTONDA (DELLA)	1a categoria
63865	PONTE ROTTO	4a categoria

Codice	Toponimo	Categoria
69704	VIA ROVERETO	4a categoria
69751	LUNGARGINE ROVETTA GEROLAMO	4a categoria
69805	VIA ROVIGNO	4a categoria
69850	VIA ROVIGO	2a categoria
69872	VIA RUBALTELLI ENRICO	4a categoria
69906	VIA RUBICONE	4a categoria
69951	VIA RUDENA	1a categoria
70007	VIA RUFFINI (FRATELLI)	1a categoria
69982	GALLERIA RUFFINI (FRATELLI)	1a categoria
70034	VIA RUGGERI RUGGERO	4a categoria
70052	VIA RUSCA GIOVANNI	4a categoria
70108	VIA RUSPOLI EUGENIO	4a categoria
70153	VIA RUTOLI BRUNELLO	4a categoria
70209	RIVIERA RUZANTE	1a categoria
70254	VIA SABATUCCI FRANCO	4a categoria
70300	LUNGARGINE SABBIONARI	4a categoria
63892	PONTE SABBIONARI	4a categoria
70355	VIA SABBIONI	4a categoria
70401	VIA SACCARDO PIER ANDREA	2a categoria
70456	VIA SACCHETTI FRANCO	4a categoria
70502	VIA SACCHI MAURIZIO	4a categoria
70520	VIA SACHAROV ANDREJ DIMITRIEVIC	4a categoria
70557	VIA SACRO CUORE	2a categoria
70603	VIA SADOLETO JACOPO	4a categoria
70658	VIA SAETTA VITTORIO	2a categoria
70777	PIAZZA SAGGIN MARIO	4a categoria
70685	VIA SAGREDO GIAN FRANCESCO	4a categoria
70704	VIA SALANDRA ANTONIO	4a categoria
70759	VIA SALBORO	3a categoria
70805	VIA SALCE GIOVANNI	4a categoria
70850	VIA SALERNO	2a categoria
70878	VIA SALGARI EMILIO	4a categoria
70906	VIA SALICI (DEI)	4a categoria
70951	VIA SALIERI ANTONIO	4a categoria
71006	VIA SALOMONIO GIACOMO	4a categoria
71152	SALVIATI SALTI	4a categoria
71051	VIA SALUTARE (DELLA)	3a categoria
71107	VIA SALUTATI COLUCCIO	4a categoria
71134	PIAZZA SALVEMINI GAETANO	1a categoria
71208	VIA SALVINI TOMMASO	4a categoria
71235	VIA SAMBIN PAOLO	4a categoria
71253	VIA SAMBONIFACIO LUDOVICO	4a categoria
72849	PIAZZETTA SAN MICHELE	1a categoria
63902	PONTE SAN BARBARIGO GREGORIO	1a categoria
71354	VIA SAN BARBARIGO GREGORIO	1a categoria
71400	VIA SAN BELLARMINO ROBERTO	3a categoria

Codice	Toponimo	Categoria
71455	VIA SAN BELLINO	3a categoria
71556	VICOLO SAN BENEDETTO	1a categoria
63911	PONTE SAN BENEDETTO	1a categoria
71501	RIVIERA SAN BENEDETTO	1a categoria
71602	VIA SAN BENIZZI FILIPPO	4a categoria
71657	GALLERIA SAN BERNARDINO	1a categoria
71703	VIA SAN BIAGIO	1a categoria
71758	VIA SAN BORTOLO	4a categoria
71804	VIALE SAN BOSCO GIOVANNI	3a categoria
71859	VIA SAN CANZIANO	1a categoria
71877	GALLERIA SAN CARLO	2a categoria
71905	CORTE SAN CLEMENTE	1a categoria
71950	VIA SAN CLEMENTE	1a categoria
71969	VIA SAN CRISPINO	3a categoria
72005	VIA SAN DE LELLIS CAMILLO	3a categoria
72050	VIA SAN DE' PAOLI VINCENZO	4a categoria
72106	PASSAGGIO SAN FERMO	1a categoria
72151	VIA SAN FERMO	1a categoria
72171	VIA SAN FIDENZIO	3a categoria
72207	VIA SAN FRANCESCO	1a categoria
72252	VIA SAN GAETANO	2a categoria
72308	VIA SAN GIACOMO	4a categoria
72292	CAVALCAVIA SAN GIACOMO	4a categoria
63957	PONTE SAN GIOVANNI DELLE NAVI	1a categoria
72353	VIA SAN GIOVANNI DI VERDARA	1a categoria
72409	VIA SAN GIROLAMO	1a categoria
72454	PIAZZALE SAN GIUSEPPE	3a categoria
72472	LUNGARGINE SAN GREGORIO	1a categoria
74672	CAVALCAVIA SAN IGNAZIO DI LOYOLA	1a categoria
72500	LUNGARGINE SAN LAZZARO	4a categoria
64002	PONTE SAN LEONARDO	1a categoria
72537	SOTTOPASSAGGIO SAN LORENZO	1a categoria
72555	VIA SAN MARCO	1a categoria
72546	CAVALCAVIA SAN MARCO	1a categoria
72601	VIA SAN MARTINO	4a categoria
72656	VIA SAN MARTINO E SOLFERINO	1a categoria
72757	VICOLO SAN MASSIMO	1a categoria
72702	VIA SAN MASSIMO	1a categoria
72803	VIA SAN MATTIA	2a categoria
72858	PIAZZALE SAN MICHELE ARCANGELO	4a categoria
72904	VIA SAN MICHELE ARCANGELO	4a categoria
72977	VIA SAN MURIALDO LEONARDO	2a categoria
73051	PIAZZETTA SAN NICOLO'	1a categoria
73150	VIA SAN NICOLO'	1a categoria
73105	SELCIATO SAN NICOLO'	1a categoria
73251	VIA SAN PIETRO	1a categoria

Codice	Toponimo	Categoria
73307	VIA SAN PIO X	1a categoria
73352	VIA SAN POLO	1a categoria
73408	VIA SAN PROSDOCIMO	1a categoria
73453	VIA SAN SALVATORE	3a categoria
73509	VIA SAN SIRO	4a categoria
74957	VIA SAN TOMASO	1a categoria
71309	SANAVIO NATALE	4a categoria
71978	VIA SANDELLI MARTINO	4a categoria
72959	VIA SANMICHELI MICHELE	1a categoria
73004	VIA SANNAZZARO JACOPO	4a categoria
73206	VIA SANNIO	4a categoria
73554	VIA SANSOVINO JACOPO	4a categoria
73600	VIA SANTA CABRINI FRANCESCA SAVERIO	4a categoria
73655	VIA SANTA CATERINA	2a categoria
73701	VIA SANTA CHIARA	2a categoria
73756	PIAZZALE SANTA CROCE	1a categoria
73802	CORTE SANTA GIUSTINA	1a categoria
74003	VIA SANTA LUCIA	1a categoria
73958	GALLERIA SANTA LUCIA	1a categoria
74104	VICOLO SANTA MARGHERITA	2a categoria
74151	VIA SANTA MARIA ASSUNTA	3a categoria
74162	VICOLO SANTA MARIA ASSUNTA	3a categoria
74205	VIA SANTA MARIA IN CONIO	2a categoria
74250	VICOLO SANTA MARIA IN CONIO	2a categoria
74306	VIA SANTA MARIA IN VANZO	1a categoria
74351	VIA SANTA MAURA	4a categoria
74052	VIA SANTA RITA	3a categoria
74508	VIA SANTA ROSA	1a categoria
74553	VIA SANTA SOFIA	1a categoria
74580	PASSEGGIATA SANTA TERESA DI LISIEUX	4a categoria
73857	VIA SANT'AGNESE	1a categoria
64053	PONTE SANT'AGOSTINO	1a categoria
73903	VIA SANT'ALBERTO MAGNO	2a categoria
74407	VIA SANT'ANDREA	1a categoria
74452	VICOLO SANT'ANDREA	1a categoria
74609	VIA SANT'EUFEMIA	2a categoria
74654	VIA SANTI FABIANO E SEBASTIANO	3a categoria
74755	PIAZZA SANTI PIETRO E PAOLO	3a categoria
74700	VIA SANTINI GIOVANNI	4a categoria
74801	VIALE SANTISSIMA TRINITA'	3a categoria
74856	PIAZZA SANTO (Del)	1a categoria
74902	VIA SANTO (Del)	1a categoria
75204	PIAZZALE SANTO STEFANO RE D'UNGHERIA	2a categoria
75002	VICOLO SANTONINI	2a categoria
75053	VIA SANTORIO SANTORIO	4a categoria
75152	VIA SANT'ORSOLA VECCHIA	4a categoria

Codice	Toponimo	Categoria
75251	VIA SANT'OSVALDO	2a categoria
75305	VIA SANTULIANA MARCO ANTONIO	4a categoria
75350	VIA SANUDO MARIN	4a categoria
75406	VIA SANZIO RAFFAELLO	4a categoria
64064	PONTE SARACINESCA	1a categoria
75451	VIA SARCA	4a categoria
75507	VIA SARDEGNA	4a categoria
75552	VIA SARPI PAOLO (FRA')	1a categoria
75561	PIAZZETTA SARTORI AMLETO	1a categoria
75608	VIA SASSOFERRATO	4a categoria
75653	VIA SAURO NAZARIO	1a categoria
75709	VIA SAVELLI GIOVANNI	3a categoria
75754	VIA SAVONA	2a categoria
75800	VIA SAVONAROLA	1a categoria
75855	VIA SAVORGNAN GIROLAMO	4a categoria
75901	VIA SBERTI ANTONIO BONAVENTURA	4a categoria
75929	VIA SCAINO GIOACCHINO	4a categoria
75956	VIA SCALCERLE PIERO	2a categoria
76001	VIA SCALIGERO GIULIO CESARE	4a categoria
76054	VIA SCAMOZZI VINCENZO	4a categoria
76102	VIA SCAPOLO IVO	4a categoria
76153	VIA SCARDEONE BERNARDINO	2a categoria
76203	VIA SCARDOVA GIOVANNI	4a categoria
64075	PONTE SCARICATORE	1a categoria
76252	LUNGARGINE SCARICATORE	4a categoria
76304	VIA SCARLATTI ALESSANDRO	4a categoria
76340	VIA SCARPA CARLO	4a categoria
76351	VIA SCARSELLINI ANGELO	1a categoria
76450	VIA SCHIAPARELLI GIOVANNI	4a categoria
76472	VIA SCHIAVONE GIORGIO	4a categoria
76506	VIA SCHIO	4a categoria
76551	VIA SCHUBERT FRANCESCO	4a categoria
76607	VIA SCHUMANN ROBERTO	4a categoria
76652	VIA SCIESA ANTONIO	4a categoria
76681	PIAZZETTA SCIMONE VITTORIO	3a categoria
76708	VIA SCINTILLA GIGLIOLO	4a categoria
76809	VIA SCROVEGNI ENRICO (DEGLI)	1a categoria
76753	GALLERIA SCROVEGNI ENRICO (DEGLI)	1a categoria
76854	VIA SCUOLE (DELLE)	4a categoria
26905	VIA SEBASTIANO DEL PIOMBO	4a categoria
76900	VIA SEBENICO	4a categoria
76955	VIA SECCHI ANGELO	4a categoria
77000	VIA SECONDA STRADA	2a categoria
77055	VIA SEDEA LUIGI	4a categoria
77101	VIA SEGALA FRANCESCO	4a categoria
77154	VIA SEGANTINI GIOVANNI	4a categoria

Codice	Toponimo	Categoria
77202	VIA SELLA QUINTINO	4a categoria
77253	VIA SELVA GIANNANTONIO	4a categoria
77303	VICOLO SELVATICO ESTENSE	1a categoria
77352	VIA SELVATICO PIETRO	3a categoria
77404	VIA SEMINARIO (DEL)	1a categoria
77422	VIA SEMITECOLO NICOLETTO	3a categoria
77431	VIA SERAO MATILDE	4a categoria
77451	VIA SERATO RIZIERI	4a categoria
77505	VIA SERENA SEBASTIANO	4a categoria
77523	VIA SERIO	4a categoria
77550	VIA SERRA RENATO	4a categoria
77606	VICOLO SERVI (DEI)	2a categoria
77651	VIA SESTA STRADA	3a categoria
77707	VIA SETTE MARTIRI	2a categoria
77752	VIA SETTEMBRINI LUIGI	4a categoria
77808	VIA SETTIMA STRADA	2a categoria
77853	PIAZZA SEVERI FRANCESCO	4a categoria
77909	VIA SGAMBATI GIOVANNI	4a categoria
77954	VIA SICILIA	3a categoria
78001	VIA SIENA	4a categoria
78056	PIAZZA SIGNORI (DEI)	1a categoria
78078	VIA SIGNORINI TELEMACO	4a categoria
78100	VIA SIGNORONI BARTOLOMEO	4a categoria
78155	VIA SILE	4a categoria
78201	VIA SIMONI RENATO	4a categoria
78254	VIA SIRACUSA	2a categoria
78287	VIA SIRMIONE	4a categoria
78302	VIA SMANIA BEPPINO	4a categoria
78353	VIA SMAREGLIA ANTONIO	4a categoria
78375	VIA SOAVE	4a categoria
78403	VIA SOBRERO ASCANIO	4a categoria
78452	VIA SOGRAFI ANTONIO SIMEONE	2a categoria
78504	VIA SOLER EMMANUELE	4a categoria
78551	VIA SOLERA MANTEGAZZA LAURA	4a categoria
78605	VIA SOLITRO GIUSEPPE	4a categoria
78650	VIA SOMALIA	4a categoria
78672	VIA SOMEDA GIOVANNI	4a categoria
78706	VIA SONCIN (DEI)	1a categoria
78724	VIA SONDRIO	4a categoria
78751	VIA SONNINO SIDNEY	4a categoria
87771	VIA SORANZO GIOVANNI	3a categoria
78807	VIA SORIO	1a categoria
78852	VIA SOTTO IL SALONE	1a categoria
78870	CORSO SPAGNA	2a categoria
78881	GALLERIA SPAGNA	2a categoria
78908	VIA SPALATO	4a categoria

Codice	Toponimo	Categoria
78953	VIA SPALLANZANI LAZZARO	4a categoria
79002	VIA SPAZZARINI GIOVANNI DOMENICO	4a categoria
79057	VIA SPERI TITO	4a categoria
79101	VIA SPERONI SPERONE	1a categoria
79156	VIA SPICA MARCATAIO PIETRO	4a categoria
79200	VIA SPONTINI GASPARE	4a categoria
79255	VIA SQUARCIONE FRANCESCO	1a categoria
79301	VIA STAMPA GASPARA	2a categoria
79354	PIAZZALE STANGA (DELLA)	1a categoria
79398	CAVALCAVIA STATI UNITI	1a categoria
79402	CORSO STATI UNITI	1a categoria
79503	STAZIONE CAMPO DI MARTE	1a categoria
79453	PIAZZALE STAZIONE (DELLA)	1a categoria
79530	VIA STEER MARTINO	4a categoria
79552	VIA STEFANI ARISTIDE	4a categoria
79563	VIA STEFANINI LUIGI	3a categoria
79574	VIA STEINER CARLO	4a categoria
79604	VIA STELLA ARUNZIO	2a categoria
79651	VIA STELLINI JACOPO	2a categoria
79705	VIA STENDHAL	4a categoria
79723	VIA STENO MICHELE	4a categoria
79750	VIA STOPPANI ANTONIO	4a categoria
79806	VIA STOPPATO ALESSANDRO	1a categoria
79851	GALLERIA STORIONE	1a categoria
79907	VIA STORLATO GIOVANNI	4a categoria
79952	VIA STRADIVARI ANTONIO	4a categoria
80008	VIA STRAMPELLI NAZZARENO	4a categoria
80053	VIA STRATICO SIMONE	2a categoria
80062	VIA STRAZZABOSCO LUIGI	3a categoria
80109	VIA STRETTO JACOPO	4a categoria
80154	VIA STROZZI PALLA	4a categoria
80200	SOTTOPASSAGGIO STUA (DELLA)	1a categoria
80255	VIA SUGANA LUIGI	4a categoria
64112	PONTE SUL BRENTA	1a categoria
80246	VIA SULPICIA	4a categoria
80273	VIA SVEVO ITALO	4a categoria
80282	VIA SVEZIA	3a categoria
80264	VIA SVIZZERA	3a categoria
80301	VICOLO TABACCO	1a categoria
80356	VIA TADI (DEI)	1a categoria
80402	VIA TAGLIAMENTO	4a categoria
80457	VIA TAINÉ IPPOLITO	4a categoria
80503	VIA TALETE	4a categoria
80558	VIA TALVERA	4a categoria
80604	VIA TAMASSIA NINO	4a categoria
80705	VIA TARTAGLIA NICOLO'	3a categoria

Codice	Toponimo	Categoria
80750	VIA TARTINI GIUSEPPE	4a categoria
80806	VIA TASSINARI GIUSEPPE	4a categoria
80851	VIA TASSO TORQUATO	1a categoria
80907	VIA TASSONI ALESSANDRO	4a categoria
80952	VIA TAZZOLI ENRICO	4a categoria
81007	VIA TEDESCHI VITALE	4a categoria
81052	VIA TELESIO BERNARDINO	4a categoria
81108	VIA TEMANZA TOMMASO	3a categoria
81153	VIA TEMBIEN	4a categoria
81209	VIA TEMPESTA GUGLIELMINO	4a categoria
81254	VIA TENEDO	4a categoria
81300	VIA TERGOLA	4a categoria
81355	LUNGARGINE TERRANEGRA	4a categoria
81401	VIA TERZA STRADA	3a categoria
81456	VIA TESINA	4a categoria
81557	VIA TESTA ANNIBALE	4a categoria
81603	VIA TESTI FULVIO	4a categoria
81658	VIA TEVERE	4a categoria
81649	CAVALCAVIA TEVERE	4a categoria
81704	VIA TEZA EMILIO	4a categoria
81759	VIA THAON DI REVEL PAOLO	2a categoria
81805	VIA THIENE	4a categoria
81850	VIA TICINO	4a categoria
81906	VIA TIEPOLO GIOVANNI BATTISTA	2a categoria
81951	VIA TIGLI (DEI)	4a categoria
82006	VIA TIMAVO	4a categoria
82051	VIA TINTORETTO	4a categoria
82107	VIA TIONE	4a categoria
82152	VIA TIRANA	3a categoria
82309	RIVIERA TITO LIVIO	1a categoria
82253	PASSAGGIO TITO LIVIO	1a categoria
82208	GALLERIA TITO LIVIO	1a categoria
82354	VIA TIVARONI CARLO	4a categoria
82400	VIA TOALDO GIUSEPPE	4a categoria
82437	VIA TOBLINO	3a categoria
82455	VIA TODESCO MARIO	3a categoria
82473	VIA TOFFANIN GIUSEPPE JUNIOR	4a categoria
82501	VIA TOLMINO	4a categoria
82556	VIA TOLOMEI ANTONIO	1a categoria
82592	SOTTOPASSAGGIO TOMASELLI CESCO	1a categoria
82602	VIA TOMASINI JACOPO FILIPPO	4a categoria
82657	VIA TOMBOLAN-FAVA OTTORINO	4a categoria
82703	VIA TOMITANO BERNARDINO	4a categoria
82758	VIA TOMMASEO NICCOLO'	1a categoria
82776	VIA TONIOLO GIUSEPPE	4a categoria
82804	VIA TONZIG ANTONIO	4a categoria



Codice	Toponimo	Categoria
82832	VIA TOREUMA CLAUDIA	4a categoria
82859	VIA TORINO	2a categoria
82905	VIA TORRE	2a categoria
82895	CAVALCAVIA TORRE	2a categoria
82941	VIA TORRESAN RODOLFO (GENERALE)	4a categoria
82950	VIA TORRESINO (DEL)	2a categoria
83005	VIA TORRICELLI EVANGELISTA	4a categoria
83050	VIA TOSCANA	4a categoria
83106	VIA TOSCANELLI PAOLO	4a categoria
83151	VIA TOSCANINI ARTURO	4a categoria
83252	VIA TOSELLI PIETRO	3a categoria
83207	PIAZZA TOSELLI PIETRO	3a categoria
83308	VIA TOTI ENRICO	1a categoria
83353	VIA TRANSALGARDO GAUSLINO	3a categoria
83409	VIA TRASEA	2a categoria
83454	VIA TRAU'	4a categoria
83555	VIA TRE GAROFANI	2a categoria
83656	VIA TRE PONTI	4a categoria
83683	CORSO TRE VENEZIE (DELLE)	4a categoria
83546	CORSO TREDICI GIUGNO	2a categoria
83601	VIA TRENTO	4a categoria
83702	VIA TREVISAN BERNARDO	4a categoria
83757	VIA TRIBUNO PIETRO	4a categoria
83803	GALLERIA TRIESTE	1a categoria
83858	VIA TRIESTE	1a categoria
83904	VIA TRILUSSA	4a categoria
83959	VIA TRIPOLI	3a categoria
84004	VIA TRISSINO GIANGIORGIO	3a categoria
84022	VIA TRON NICOLO'	4a categoria
84051	VIA TUNISI	4a categoria
84105	VIA TURA COSME'	4a categoria
84132	PIAZZETTA TURATI FILIPPO	1a categoria
84150	VIA TURAZZA DOMENICO	2a categoria
84206	VIA TURCHI ALESSANDRO	4a categoria
84251	VIA TURR STEFANO	4a categoria
84242	VIA TURRINI FERDINANDO GASPARO	4a categoria
84307	VIA UBALDINI GIOVANNI (DEGLI)	4a categoria
84352	VIA UDINE	4a categoria
84370	VIA UGOLINI AUGUSTO	4a categoria
84408	VIA UMAGO	4a categoria
84453	VIA UMBERTO I	1a categoria
84509	VIA UMBRIA	4a categoria
84554	VIA UNDICESIMA STRADA	2a categoria
64114	PONTE UNITA' D'ITALIA	4a categoria
84572	VIA URBINO	4a categoria
84600	VIA URUGUAY	2a categoria

Codice	Toponimo	Categoria
84655	VIA USODIMARE ANTONIOTTO	4a categoria
84701	VICOLO USUELLI-RUZZA ENRICHETTA	2a categoria
84756	VIA VACCARI GIUSEPPE	4a categoria
84802	VIA VALDAGNO	4a categoria
84857	VIA VALDOBBIADENE	4a categoria
84903	VIA VALEGGIO	4a categoria
84921	VIA VALERI DIEGO	1a categoria
84930	VIA VALGIMIGLI MANARA	4a categoria
84958	VIA VALLA LORENZO	4a categoria
85003	VIA VALLI (DELLE)	4a categoria
85052	VIA VALLISNIERI ANTONIO	3a categoria
85104	VIA VALLOTTI FRANCESCO ANTONIO	4a categoria
85151	VIA VALMARANA ELENA	4a categoria
85205	VIA VALSANZIBIO	4a categoria
85250	VIA VALVASORI GIO BATTA	4a categoria
85306	VIA VANDELLI DOMENICO	1a categoria
85351	VIA VANDURA	4a categoria
85407	VIA VANNOZZO FRANCESCO	4a categoria
85452	VIA VANZETTI TITO	2a categoria
85508	VIA VARESE	3a categoria
85526	VIA VARMO	4a categoria
85553	VIA VAROTARI DARIO	4a categoria
66550	VIA VASCO RAINIERO	4a categoria
85609	VIA VECCHIA	3a categoria
85654	VICOLO VECCHIO	2a categoria
85672	VIA VECCHIO GASOMETRO	1a categoria
85700	VIA VECELLIO TIZIANO	2a categoria
85755	VIA VEGLIA	4a categoria
85801	VIA VELA VINCENZO	4a categoria
85856	VIA VENDEVOLO	4a categoria
85902	VIA VENDRAMINI ELISABETTA (SUOR)	1a categoria
85948	CAVALCAVIA VENEZIA	1a categoria
85957	VIA VENEZIA	1a categoria
86002	VIA VENEZIAN GIACOMO	4a categoria
86031	VIA VENEZUELA	4a categoria
86053	VIA VENIER SEBASTIANO	4a categoria
86103	VIA VENTI APRILE	4a categoria
86152	VIA VENTI SETTEMBRE	1a categoria
86196	VIA VENTURATO STEFANO	4a categoria
90265	VIA VENZONE	4a categoria
86204	VICOLO VERBENE (DELLE)	4a categoria
86251	VIA VERCELLI	4a categoria
86305	VIA VERC I GIAMBATTISTA	4a categoria
86350	VIA VERDI GIUSEPPE	1a categoria
86406	VIA VERGA GIOVANNI	4a categoria
86451	VIA VERGERIO PIER PAOLO	2a categoria

Codice	Toponimo	Categoria
86507	VIA VERITA' GIOVANNI (DON)	4a categoria
86543	VIA VERMIGLI PIETRO MARTIRE	4a categoria
86552	VIA VERONESE GIUSEPPE	4a categoria
86608	VIA VERRI PIETRO	4a categoria
86653	VIA VERROCCHIO ANDREA	3a categoria
86709	VIA VERSILIA	4a categoria
86754	VIA VESALIO ANDREA	2a categoria
86800	VIA VESCOVADO (DEL)	1a categoria
86855	VIA VESPUCCI AMERIGO	2a categoria
86882	VIA VIANELLO GIOVANNI	2a categoria
86901	VIA VICENTINI GIUSEPPE	4a categoria
86956	VIA VICENZA	1a categoria
87001	VIA VICO GIAMBATTISTA	4a categoria
87054	VIA VIGONOVESE	1a categoria
87102	VIA VILLA LAURA	4a categoria
87153	VIA VILLA RUFFINA	4a categoria
87203	VIA VINCIGUERRA SALVATORE	4a categoria
87252	VIA VIOTTI GIOVANNI BATTISTA	3a categoria
87274	VIA VIPACCO	4a categoria
87296	VIA VISCIDI FEDERICO	4a categoria
87304	VIA VISCONTI GRIMERIO	4a categoria
87351	VIA VISENTIN PRIMO	4a categoria
87405	VIA VITTORELLI JACOPO	4a categoria
87450	VIA VITTORIA ALESSANDRO	4a categoria
87506	VIA VITTORINO DA FELTRE	4a categoria
87551	CORSO VITTORIO EMANUELE II	1a categoria
87607	VIA VITTORIO VENETO	1a categoria
87652	VIA VIVALDI ANTONIO	4a categoria
87708	VIA VIVANTI ANNIE	4a categoria
87753	VIA VIVARINI (DEI)	3a categoria
87809	VIA VLACOVICH GIAMPAOLO	4a categoria
87836	VIA VOLPATO MARIO	4a categoria
87854	VIA VOLPI GIAN ANTONIO	4a categoria
87900	VIA VOLTA ALESSANDRO	4a categoria
88000	VICOLO VOLTABAROZZO	4a categoria
87955	VIA VOLTABAROZZO	4a categoria
88055	VIA VOLTERRA VITO	4a categoria
88101	VIA VOLTURNO	1a categoria
88154	VIA WAGNER RICCARDO	4a categoria
88202	VIA WEBER CARLO MARIA	4a categoria
88253	VIA WIEL ISIDORO	1a categoria
88303	VIA WIRSUNG GIOVANNI GIORGIO	4a categoria
88352	VIA WOLF-FERRARI ERMANNO	4a categoria
88451	VIA ZABARELLA (DEGLI)	1a categoria
88404	GALLERIA ZABARELLA (DEGLI)	1a categoria
88505	VIA ZACCO ANTONIO	3a categoria

Codice	Toponimo	Categoria
80521	VIA ZACCONI ERMETE	4a categoria
80549	VIA ZAGO EMILIO	4a categoria
88550	VIA ZAIS GIUSEPPE	4a categoria
88572	VIA ZAMBALDI SILVIO	4a categoria
88594	VIA ZAMBONI ADOLFO	4a categoria
88606	VIA ZANARDELLI GIUSEPPE	4a categoria
88615	VIALE ZANCAN LANFRANCO	4a categoria
88624	VIA ZANCANARO TONO	4a categoria
88651	VIA ZANCHI ANTONIO	2a categoria
88707	VIA ZANDONAI RICCARDO	4a categoria
88752	VIA ZANELLA GIACOMO	4a categoria
88770	PIAZZA ZANELLATO GIACOMO	4a categoria
88808	VIA ZANIBON VITTORINO	4a categoria
88853	VIA ZANON GIULIO	4a categoria
88909	VIA ZANTE	4a categoria
88954	VIA ZARA	3a categoria
88972	VIA ZATTI PIETRO	4a categoria
89001	VIA ZELLINA	4a categoria
89056	VIA ZELOTTI GIAMBATTISTA	4a categoria
89100	VIA ZENO CARLO	4a categoria
89155	LUNGARGINE ZIANI SEBASTIANO	4a categoria
89201	VIA ZIZE LEONARDO	4a categoria
89254	VIA ZONARO FAUSTO	4a categoria
89302	VIA ZONTA GASPARO	4a categoria
89353	VIA ZOPPO MARCO	4a categoria
89403	VIA ZUGNO FRANCESCO	4a categoria
89402	VIA ZWIRNER GIUSEPPE	3a categoria

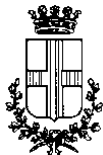
**COMUNE DI PADOVA**  
SEGRETERIA GENERALE

## DELIBERAZIONE DEL CONSIGLIO COMUNALE

N. 2022/0103 di Reg.

Seduta del 19/12/2022

OGGETTO: TRIBUTI COMUNALI. IMU (IMPOSTA MUNICIPALE PROPRIA).  
APPROVAZIONE ALIQUOTE 2023

L'anno 2022, il giorno diciannove del mese di dicembre alle ore 18:12, convocato su determinazione del Presidente con avviso spedito nei modi e termini di legge, il Consiglio Comunale si è riunito presso la sede di Palazzo Moroni, nella sala delle adunanze aperta al pubblico.

Alla trattazione dell'argomento in oggetto, in seduta pubblica, risultano presenti ed assenti:

Il Sindaco GIORDANI SERGIO A

e i Consiglieri:

N.	NOME E COGNOME	N.	NOME E COGNOME
01.	BEAN PIETRO	17.	BATTISTELLA VALENTINA
02.	BERNO GIANNI	18.	NALIN MARTA
03.	ANDREELLA ELVIRA DETTA ETTA	19.	GALLANI CHIARA
04.	BARZON ANNA	20.	SACERDOTI PAOLO ROBERTO
05.	BRUNI FEDERICA	21.	FORESTA ANTONIO
06.	CONCOLATO MARCO DETTO MAC	22.	CAVATTON MATTEO
07.	TISO NEREO	23.	TURRIN ENRICO
08.	TOGNON ALESSANDRO	24.	CAPPELLINI ELENA
09.	GABELLI GIOVANNI	25.	PEGHIN FRANCESCO
10.	COPPO CATERINA	26.	MAZZAROLLI LUDOVICO
11.	CACCIAVILLANI BRUNO	27.	CRUCIATO ROBERTO
12.	PASQUALETTO CARLO	A 28.	MENEGHINI DAVIDE
13.	DE LAZZARI FRANCESCA	A 29.	MOSCO ELEONORA
14.	TIBERIO IVO	30.	LONARDI UBALDO
15.	TARZIA LUIGI	A 31.	BIANZALE MANUEL
16.	PILLITTERI SIMONE	32.	MONETA ROBERTO CARLO A

e pertanto complessivamente presenti n. 28 e assenti n. 5 componenti del Consiglio.

Sono presenti gli Assessori:

MICALIZZI ANDREA		RAGONA ANDREA
PIVA CRISTINA		BRESSA ANTONIO
COLASIO ANDREA	Ag	CERA MARGHERITA
BONAVINA DIEGO	Ag	COLONNELLO MARGHERITA
BENCIOLINI FRANCESCA		

E' presente Il Presidente della Commissione per la rappresentanza delle persone padovane con cittadinanza straniera: Raja Iftikhar Ahmed Khan.

Presiede: Il Presidente del Consiglio Antonio Foresta

Partecipa: Il Vice Segretario Generale Laura Paglia

La seduta è legale.

Sono designati a fungere da scrutatori i Consiglieri:

1) Battistella Valentina

2) Cavatton Matteo

Il Presidente pone in discussione l'argomento iscritto al n. 224 dell'O.d.g., dando la parola all'Assessore Antonio Bressa, il quale illustra la seguente relazione in precedenza distribuita ai Consiglieri:

Signore Consigliere e Signori Consiglieri,

con la legge 27 dicembre 2019, n. 160 la disciplina dei tributi locali è stata profondamente rinnovata a decorrere dall'annualità 2020. L'IMU (Imposta municipale propria) è ora disciplinata dalle disposizioni contenute all'art. 1, commi da 739 a 783 della citata legge 160/2019.

L'impianto generale dell'imposta resta quello di un tributo che, nel quadro di una legislazione statale applicabile sull'intero territorio nazionale, viene poi declinato dal Comune in base alle proprie politiche abitative e di bilancio tramite l'approvazione delle aliquote e detrazioni.

In merito agli immobili adibiti ad uso abitativo, locati, occorre rammentare che la legge 431/98 ha introdotto la tipologia dei contratti a canone concordato, che si affianca a quella di libero mercato.

A livello nazionale, dal 2016 il legislatore ha previsto una riduzione dell'IMU al 75% in favore delle abitazioni locatate con contratti a canone concordato. L'agevolazione, ora prevista dall'articolo 1, comma 760, della citata legge 160/2019 si applica a tutte e tre le tipologie di contratti a canone concordato: a titolo di abitazione principale, transitori e per studenti.

Il Comune di Padova ha da sempre agevolato i fabbricati adibiti ad abitazione principale del conduttore, locati con contratti stipulati ai sensi dell'articolo 2, comma 3, della citata legge 431/98 istituendo un'aliquota ridotta, attualmente pari allo 0,82 per cento, inferiore all'1,02 per cento dell'aliquota ordinaria.

Nella città di Padova si registra in questi ultimi tempi un bisogno crescente di alloggi, anche a causa della crescita del numero di studenti iscritti all'Università ed al fatto che, dopo il periodo di pandemia, le lezioni sono riprese in presenza rendendo quindi necessaria la permanenza in città della popolazione studentesca; a ciò si aggiunge il fenomeno delle locazioni turistiche che contribuisce a ridurre la disponibilità di alloggi per i residenti.

Durante gli incontri tenutisi fra le organizzazioni della proprietà edilizia, le organizzazioni dei conduttori maggiormente rappresentative, l'azienda per il diritto allo studio e le associazioni degli studenti, in occasione del rinnovo dell'accordo territoriale di cui all'articolo 2, comma 3, della legge 431/98 sono stati ipotizzati interventi sulle aliquote IMU attualmente vigenti nel tentativo di fronteggiare l'anzidetta situazione di carenza di alloggi abitativi.

Questa Amministrazione intende quindi continuare a favorire le locazioni a canone concordato agendo su un duplice fronte: da un lato introducendo aliquote ancor più agevolate nel caso di abitazioni locatate a canone concordato nell'ipotesi in cui il canone pattuito sia inferiore al canone massimo come specificato nel capoverso successivo; dall'altro elevando l'aliquota applicabile alle abitazioni locatate a canone libero o sfitte o tenute a disposizione del possessore o locatate a scopi turistici.

In particolare, si intendono favorire con la diminuzione dell'aliquota le abitazioni locatate a canone concordato il cui canone sia inferiore di almeno il 15% del canone massimo, così come previsto dagli Accordi territoriali vigenti e certificato dall'attestazione di conformità rilasciata da una delle organizzazioni firmatarie dell'accordo territoriale o dal contratto medesimo stipulato con l'assistenza delle stesse. In tali circostanze per le abitazioni locatate con contratti transitori o per studenti, l'aliquota proposta si riduce dall'1,02 allo 0,95 per cento, mentre per le abitazioni locatate a titolo di abitazione principale del conduttore l'aliquota proposta passa da 0,82 a 0,76 per cento.

Nel contempo, per compensare la diminuzione di gettito prevista e allo stesso tempo incentivare la locazione, in particolare quella a canone concordato, si propone di elevare dall'1,02 all'1,06 per cento l'aliquota applicabile alle abitazioni locatate a canone libero o sfitte o tenute a disposizione del possessore o locatate a scopi turistici.

Tutte le altre aliquote ed agevolazioni restano invariate rispetto all'anno 2022.

Ritenuto pertanto necessario, nell'ambito delle politiche finanziarie di questa Amministrazione tese al mantenimento degli equilibri di bilancio, in coerenza con il progetto di bilancio in fase di predisposizione, stabilire le aliquote da applicare all'imposta in oggetto per l'anno 2023 mantenendo le differenziazioni e le agevolazioni già in essere nell'anno 2022, con le sole modifiche sopra citate, come di seguito specificato:

- 0,6% per l'abitazione principale di cat. A/1, A/8 e A/9 e relative pertinenze; l'aliquota si applica anche ad anziani e disabili che acquisiscono la residenza in istituti di ricovero o sanitari a seguito di ricovero permanente, a condizione che l'abitazione di cat. A/1, A/8 e A/9 non risulti locata;
- 0,46% per una sola unità immobiliare ad uso abitativo posseduta, a titolo di proprietà od usufrutto, da cittadini italiani non residenti nel territorio dello Stato e iscritti all'Anagrafe degli italiani residenti all'estero (AIRE), a condizione che non risulti locata o data in comodato d'uso;
- 0,8% per le unità immobiliari utilizzate come "locali" o "attività" storici e iscritti all'Albo dei locali storici e delle attività storiche della città di Padova; per l'applicazione dell'aliquota agevolata fa fede la data di iscrizione all'Albo;
- 0,82%, per le abitazioni interamente locata a titolo di abitazione principale (con residenza e dimora abituale dei conduttori) con contratto a canone concordato ai sensi dell'art. 2, comma 3, della legge 431/98 e alle condizioni previste dagli accordi territoriali per le locazioni per la città di Padova, escluse le pertinenze alle quali si applica l'aliquota del 1,02%;
- 0,76%, per le abitazioni interamente locata a titolo di abitazione principale (con residenza e dimora abituale dei conduttori) con contratto a canone concordato ai sensi dell'art. 2, comma 3, della legge 431/98 con canone inferiore di almeno il 15% rispetto al canone massimo previsto e certificato dall'attestazione di conformità rilasciata da una delle organizzazioni firmatarie dell'accordo territoriale o dal contratto medesimo stipulato con l'assistenza delle stesse (decreto del Ministero Infrastrutture e Trasporti del 16 gennaio 2017), escluse le pertinenze alle quali si applica l'aliquota dell'1,02%;
- 0,95%, per le abitazioni interamente locata con contratto a canone concordato transitorio o per studenti, alle condizioni previste dagli accordi territoriali per le locazioni per la città di Padova, con canone inferiore di almeno il 15% rispetto al canone massimo previsto e certificato dall'attestazione di conformità rilasciata da una delle organizzazioni firmatarie dell'accordo territoriale o dal contratto medesimo stipulato con l'assistenza delle stesse (decreto del Ministero Infrastrutture e Trasporti del 16 gennaio 2017), escluse le pertinenze alle quali si applica l'aliquota dell'1,02%; nel caso di locazioni di singole stanze si considerano interamente locata le abitazioni delle quali sia locata la superficie prevalente, condizione da verificare mese per mese dell'anno d'imposta.
- 0,58% per gli alloggi regolarmente assegnati dall'ATER;
- 0,99% per i fabbricati classificati nelle categorie catastali A/10 "Uffici e studi privati", C/1 "Negozi e botteghe", C/2 "Magazzini e locali di deposito" (che non siano pertinenza di abitazioni), C/3 "Laboratori per arti e mestieri" e D, con l'esclusione dei D/5 "Istituti di credito, cambio e assicurazione (con fine di lucro)";
- 1,06% per le abitazioni locata a canone libero o sfitte o tenute a disposizione del possessore o locata a scopi turistici, nonché i fabbricati classificati nella categoria catastale D/5 "Istituti di credito, cambio e assicurazione (con fine di lucro)";
- 0,00% per i fabbricati rurali ad uso strumentale di cui all'articolo 9, comma 3-bis, del decreto-legge 30 dicembre, 1993, n. 557, convertito, con modificazioni, dalla legge 26 febbraio 1994, n. 133;
- 1,02% per tutte le restanti fattispecie;

Richiamati:

· il comma 756 della legge n. 160 del 2019 il quale prevede, a decorrere dall'anno 2021, la possibilità per il Comune di diversificare le aliquote esclusivamente con riferimento alle fattispecie individuate con decreto del Ministro dell'economia e delle finanze;

· il comma 757 della legge n. 160 del 2019 il quale prevede che la delibera di approvazione delle aliquote deve essere redatta accedendo all'applicazione disponibile nel Portale del federalismo fiscale che consente, previa selezione delle fattispecie di interesse del Comune tra quelle individuate con il decreto di cui al comma 756, di elaborare il prospetto delle aliquote che forma parte integrante della delibera stessa e in assenza del quale la delibera è priva di efficacia;

· la risoluzione n. 1/DF del 18 febbraio 2020 con la quale il Dipartimento delle finanze ha precisato che la limitazione della potestà di diversificazione delle aliquote alle sole fattispecie che saranno individuate dal decreto ministeriale di cui al citato comma 756 decorre solo dall'anno 2021 e in ogni caso solo in seguito all'adozione del decreto stesso vigerà l'obbligo di redigere la delibera di approvazione delle aliquote dell'IMU previa elaborazione, tramite un'apposita applicazione del Portale del federalismo fiscale, del prospetto che ne formerà parte integrante; pertanto, ad avviso del Dipartimento delle finanze, la disposizione che sancisce l'inidoneità della delibera priva del prospetto a produrre effetti non si può che riferire al momento in cui il modello di prospetto verrà reso disponibile in esito all'approvazione del decreto di cui al citato comma 756.

Considerato tuttavia che il decreto di cui al comma 756 della legge n. 160 del 2019 non è ancora stato emanato;

Richiamato l'articolo 1 comma 767 della legge 160/2019, che dispone che le aliquote e regolamenti hanno effetto per l'anno di riferimento a condizione che siano pubblicati sul sito internet del Dipartimento delle Finanze del MEF entro il 28 ottobre dello stesso anno;

Visto il Decreto del MEF del 20/7/2021, contenente le specifiche tecniche del formato elettronico per l'invio delle delibere regolamentari e tariffarie dei comuni, a valere dall'annualità 2022, come precisato dalla Risoluzione n. 7/DF del MEF del 21/9/2021;

Dato atto che, in ottemperanza all'articolo 239, comma 1 lettera b, del D. Lgs. n. 267/2000, come modificato dall'art. 3 comma 2 bis del D.L. n. 174/2012, la presente proposta di deliberazione è trasmessa, per il parere di competenza, all'organo di revisione economico-finanziario;

VISTO il D. Lgs. 18.08.2000, n. 267, art. 42;

VISTO lo Statuto Comunale;

Tutto ciò premesso, si sottopone alla Vostra approvazione il seguente ordine del giorno;

#### IL CONSIGLIO COMUNALE

PRESO atto dei pareri riportati in calce (\*\*\*) espressi sulla proposta di deliberazione ai sensi dell'art. 49 e dell'art. 97 del Decreto Legislativo 18.8.2000 n. 267 e ss.mm.ii.;

#### DELIBERA

1. di approvare le aliquote IMU per l'annualità 2023 nella seguente misura:

- 0,6% per l'abitazione principale di cat. A/1, A/8 e A/9 e relative pertinenze; l'aliquota si applica anche ad anziani e disabili che acquisiscono la residenza in istituti di ricovero o sanitari a seguito di ricovero permanente, a condizione che l'abitazione di cat. A/1, A/8 e A/9 non risulti locata;
- 0,46% per una sola unità immobiliare ad uso abitativo posseduta, a titolo di proprietà od usufrutto, da cittadini italiani non residenti nel territorio dello Stato e iscritti all'Anagrafe degli italiani residenti all'estero (AIRE), a condizione che non risulti locata o data in comodato d'uso;



- 0,8% per le unità immobiliari utilizzate come “locali” o “attività” storici e iscritti all'Albo dei locali storici e delle attività storiche della città di Padova; per l'applicazione dell'aliquota agevolata fa fede la data di iscrizione all'Albo;
- 0,82%, per le abitazioni interamente locate a titolo di abitazione principale (con residenza e dimora abituale dei conduttori) con contratto a canone concordato ai sensi dell'art. 2, comma 3, della legge 431/98 e alle condizioni previste dagli accordi territoriali per le locazioni per la città di Padova, escluse le pertinenze alle quali si applica l'aliquota del 1,02%;
- 0,76%, per le abitazioni interamente locate a titolo di abitazione principale (con residenza e dimora abituale dei conduttori) con contratto a canone concordato ai sensi dell'art. 2, comma 3, della legge 431/98 con canone inferiore di almeno il 15% rispetto al canone massimo previsto e certificato dall'attestazione di conformità rilasciata da una delle organizzazioni firmatarie dell'accordo territoriale o dal contratto medesimo stipulato con l'assistenza delle stesse (decreto del Ministero Infrastrutture e Trasporti del 16 gennaio 2017), escluse le pertinenze alle quali si applica l'aliquota dell'1,02%;
- 0,95%, per le abitazioni interamente locate con contratto a canone concordato transitorio o per studenti, alle condizioni previste dagli accordi territoriali per le locazioni per la città di Padova, con canone inferiore di almeno il 15% rispetto al canone massimo previsto e certificato dall'attestazione di conformità rilasciata da una delle organizzazioni firmatarie dell'accordo territoriale o dal contratto medesimo stipulato con l'assistenza delle stesse (decreto del Ministero Infrastrutture e Trasporti del 16 gennaio 2017), escluse le pertinenze alle quali si applica l'aliquota dell'1,02%; nel caso di locazioni di singole stanze si considerano interamente locate le abitazioni delle quali sia locata la superficie prevalente, condizione da verificare mese per mese dell'anno d'imposta.
- 0,58% per gli alloggi regolarmente assegnati dall'ATER;
- 0,99% per i fabbricati classificati nelle categorie catastali A/10 “Uffici e studi privati”, C/1 “Negozi e botteghe”, C/2 “Magazzini e locali di deposito” (che non siano pertinenza di abitazioni), C/3 “Laboratori per arti e mestieri” e D, con l'esclusione dei D/5 “Istituti di credito, cambio e assicurazione (con fine di lucro)”;
- 1,06% per le abitazioni locate a canone libero o sfitte o tenute a disposizione del possessore o locate a scopi turistici, nonché i fabbricati classificati nella categoria catastale D/5 “Istituti di credito, cambio e assicurazione (con fine di lucro)”;
- 0,00% per i fabbricati rurali ad uso strumentale di cui all'articolo 9, comma 3-bis, del decreto-legge 30 dicembre, 1993, n. 557, convertito, con modificazioni, dalla legge 26 febbraio 1994, n. 133;
- 1,02% per tutte le restanti fattispecie.

2. di dare atto che la presente deliberazione sarà trasmessa al Ministero dell'Economia e delle Finanze ai sensi dell'articolo 13, commi 15 e 15 bis del Decreto-legge 201/2011;

3. il competente Capo Settore provvederà all'esecuzione ai sensi e per gli effetti dell'art. 107 del D. Lgs. 18.8.2000, n. 267.

---

(\*\*\*)PARERI SULLA PROPOSTA DI DELIBERAZIONE

1) Parere favorevole in ordine alla regolarità amministrativa. Visto generato automaticamente dal sistema informatico del Comune di Padova ai sensi dell'art. 3 del D. Lgs. 39/93 – firma autografa omessa.

13/12/2022

Il Capo Settore Tributi e Riscossione  
Maria Pia Bergamaschi

2) Parere favorevole in ordine alla regolarità contabile. Visto generato automaticamente dal sistema informatico del Comune di Padova ai sensi dell'art. 3 del D. Lgs. 39/93 – firma autografa omessa.

13/12/2022

Il Ragioniere Capo  
Pietro Lo Bosco

3) Su richiesta si esprime, ai sensi dell'art. 97 del D.Lgs. 18.8.2000 n. 267, il parere che nella proposta in oggetto non si evidenziano vizi di legittimità. Visto generato automaticamente dal sistema informatico del Comune di Padova ai sensi dell'art. 3 del D. Lgs. 39/93 – firma autografa omessa.

13/12/2022

Il Segretario Generale  
Giovanni Zampieri

4) Il Collegio dei Revisori dei Conti con verbale n. 40 del 14/12/2022 esprime parere favorevole in ordine alla presente deliberazione così come proposto dalla Giunta Comunale in ottemperanza dell'art. 77 del Regolamento Comunale di contabilità. Visto generato automaticamente dal sistema informatico del Comune di Padova ai sensi dell'art. 3 del D. Lgs. 39/93 – firma autografa omessa.

14/12/2022

Il Revisore dei Conti  
Bruno de Silva

---

Vengono depositati un autoemendamento e 8 emendamenti.

La seduta viene sospesa alle ore 21.11 e riprende alle ore 21.37.

Effettuato l'appello risultano presenti n. 27 componenti del Consiglio e precisamente i Consiglieri Bean, Berno, Andreella, Barzon, Bruni, Concolato, Tiso, Tognon, Gabelli, Coppo, Cacciavillani, Tiberio, Pillitteri, Battistella, Nalin, Gallani, Sacerdoti, Foresta, Cavatton, Turrin, Cappellini, Peghin, Mazzarolli, Cruciato, Mosco, Lonardi e Bianzale.

OMISSIS

L'Assessore Bressa illustra l'autoemendamento.

Il Presidente dichiara aperta la discussione.

Intervengono i Consiglieri Bean, Cavatton, Mosco, Nalin, Tiso, Mazzarolli, Lonardi, Gallani, Concolato e Cruciato.

Durante la discussione **esce** l'Assessora Colonnello.

Si procede quindi all'esame degli emendamenti: il n. 1 viene dichiarato inammissibile; i restanti emendamenti vengono posti in votazione e i numeri 2-3-4-5-6-8 risultano respinti, il n. 7 viene approvato. (Agli atti della presente deliberazione con le relative schede di votazione)

Durante l'esame degli emendamenti **esce** il Consigliere Peghin – presenti n. 26 componenti del Consiglio.

A seguire la replica dell'Assessore Bressa e gli interventi per dichiarazioni di voto dei Consiglieri Mazzarolli e Sacerdoti.

Nessun altro avendo chiesto di parlare, il Presidente pone in votazione con il sistema elettronico la proposta all'ordine del giorno come risulta modificata per effetto dell'autoemendamento e dell'emendamento n. 7 approvato.

Con l'assistenza della Scrutatrice Battistella si accerta il seguente risultato:

Presenti n. 26

Voti favorevoli n. 17 (Andreella, Barzon, Battistella, Bean, Berno, Bruni, Cacciavillani, Concolato, Coppo, Foresta, Gabelli, Gallani, Nalin, Pillitteri, Sacerdoti, Tiso e Tognon)  
Contrari n. 7 (Cappellini, Cavatton, Cruciato, Lonardi, Mazzaroli, Mosco e Turrin)  
Astenuiti n. 1 (Bianzale)  
Non votanti n. 1 (Tiberio)

Il Presidente proclama l'esito della votazione e dichiara approvata la proposta in oggetto.

Il Consigliere Cavatton viene sostituito nelle funzioni di scrutatore dal Consigliere Bianzale.

**Esce** il Consigliere Tiberio – presenti n. 25 componenti del Consiglio.

Il Presidente pone quindi in votazione con il sistema elettronico, l'immediata eseguibilità del presente provvedimento e, con l'assistenza degli Scrutatori, si accerta il seguente risultato:

Presenti n. 25

Voti favorevoli n. 18 (Andreella, Barzon, Battistella, Bean, Berno, Bianzale, Bruni, Cacciavillani, Concolato, Coppo, Foresta, Gabelli, Gallani, Nalin, Pillitteri, Sacerdoti, Tiso e Tognon)  
Contrari n. 4 (Cruciato, Lonardi, Mazzaroli e Mosco)  
Astenuiti n. 1 (Turrin)  
Non votanti n. 2 (Cappellini e Cavatton)

Il Presidente proclama l'esito della votazione e dichiara immediatamente eseguibile la proposta in oggetto, ai sensi dell'art. 134 del D.Lgs. 18/08/2000 n. 267.

---

### **TESTO EMENDATO APPROVATO DAL CONSIGLIO COMUNALE**

Signore Consigliere e Signori Consiglieri,

con la legge 27 dicembre 2019, n. 160 la disciplina dei tributi locali è stata profondamente rinnovata a decorrere dall'annualità 2020. L'IMU (Imposta municipale propria) è ora disciplinata dalle disposizioni contenute all'art. 1, commi da 739 a 783 della citata legge 160/2019.

L'impianto generale dell'imposta resta quello di un tributo che, nel quadro di una legislazione statale applicabile sull'intero territorio nazionale, viene poi declinato dal Comune in base alle proprie politiche abitative e di bilancio tramite l'approvazione delle aliquote e detrazioni.

In merito agli immobili adibiti ad uso abitativo, locati, occorre rammentare che la legge 431/98 ha introdotto la tipologia dei contratti a canone concordato, che si affianca a quella di libero mercato.

A livello nazionale, dal 2016 il legislatore ha previsto una riduzione dell'IMU al 75% in favore delle abitazioni locatate con contratti a canone concordato. L'agevolazione, ora prevista dall'articolo 1, comma 760, della citata legge 160/2019 si applica a tutte e tre le tipologie di contratti a canone concordato: a titolo di abitazione principale, transitori e per studenti.

Il Comune di Padova ha da sempre agevolato i fabbricati adibiti ad abitazione principale del conduttore, locati con contratti stipulati ai sensi dell'articolo 2, comma 3, della citata legge 431/98 istituendo un'aliquota ridotta, attualmente pari allo 0,82 per cento, inferiore all'1,02 per cento dell'aliquota ordinaria.

Nella città di Padova si registra in questi ultimi tempi un bisogno crescente di alloggi, anche a causa della crescita del numero di studenti iscritti all'Università ed al fatto che, dopo il periodo di pandemia, le lezioni sono riprese in presenza rendendo quindi necessaria la permanenza in città

della popolazione studentesca; a ciò si aggiunge il fenomeno delle locazioni turistiche che contribuisce a ridurre la disponibilità di alloggi per i residenti.

Durante gli incontri tenutisi fra le organizzazioni della proprietà edilizia, le organizzazioni dei conduttori maggiormente rappresentative, l'azienda per il diritto allo studio e le associazioni degli studenti, in occasione del rinnovo dell'accordo territoriale di cui all'articolo 2, comma 3, della legge 431/98 sono stati ipotizzati interventi sulle aliquote IMU attualmente vigenti nel tentativo di fronteggiare l'anzidetta situazione di carenza di alloggi abitativi.

Questa Amministrazione intende quindi continuare a favorire le locazioni a canone concordato agendo su un duplice fronte: da un lato introducendo aliquote ancor più agevolate nel caso di abitazioni locate a canone concordato nell'ipotesi in cui il canone pattuito sia inferiore al canone massimo come specificato nel capoverso successivo; dall'altro elevando l'aliquota applicabile alle abitazioni locate a canone libero o sfitte o tenute a disposizione del possessore o locate a scopi turistici.

In particolare, si intendono favorire con la diminuzione dell'aliquota le abitazioni locate a canone concordato il cui canone sia inferiore di almeno il 15% del canone massimo, così come previsto dagli Accordi territoriali vigenti e certificato dall'attestazione di conformità rilasciata da una delle organizzazioni firmatarie dell'accordo territoriale o dal contratto medesimo stipulato con l'assistenza delle stesse. In tali circostanze per le abitazioni locate con contratti transitori o per studenti, l'aliquota proposta si riduce dall'1,02 allo 0,95 per cento, mentre per le abitazioni locate a titolo di abitazione principale del conduttore l'aliquota proposta passa da 0,82 a 0,76 per cento.

Nel contempo, per compensare la diminuzione di gettito prevista e allo stesso tempo incentivare la locazione, in particolare quella a canone concordato, si propone di elevare dall'1,02 all'1,06 per cento l'aliquota applicabile alle abitazioni e relative pertinenze locate a canone libero o sfitte o tenute a disposizione del possessore o locate a scopi turistici.

Tutte le altre aliquote ed agevolazioni restano invariate rispetto all'anno 2022.

Ritenuto pertanto necessario, nell'ambito delle politiche finanziarie di questa Amministrazione tese al mantenimento degli equilibri di bilancio, in coerenza con il progetto di bilancio in fase di predisposizione, stabilire le aliquote da applicare all'imposta in oggetto per l'anno 2023 mantenendo le differenziazioni e le agevolazioni già in essere nell'anno 2022, con le sole modifiche sopra citate, come di seguito specificato:

- 0,6% per l'abitazione principale di cat. A/1, A/8 e A/9 e relative pertinenze; l'aliquota si applica anche ad anziani e disabili che acquisiscono la residenza in istituti di ricovero o sanitari a seguito di ricovero permanente, a condizione che l'abitazione di cat. A/1, A/8 e A/9 non risulti locata;
- 0,76% per una sola unità immobiliare ad uso abitativo posseduta, a titolo di proprietà od usufrutto, da cittadini italiani non residenti nel territorio dello Stato e iscritti all'Anagrafe degli italiani residenti all'estero (AIRE), a condizione che non risulti locata o data in comodato d'uso;
- 0,8% per le unità immobiliari utilizzate come "locali" o "attività" storici e iscritti all'Albo dei locali storici e delle attività storiche della città di Padova; per l'applicazione dell'aliquota agevolata fa fede la data di iscrizione all'Albo;
- 0,82%, per le abitazioni interamente locate a titolo di abitazione principale (con residenza e dimora abituale dei conduttori) con contratto a canone concordato ai sensi dell'art. 2, comma 3, della legge 431/98 e alle condizioni previste dagli accordi territoriali per le locazioni per la città di Padova, escluse le pertinenze alle quali si applica l'aliquota del 1,02%;
- 0,76%, per le abitazioni interamente locate a titolo di abitazione principale (con residenza e dimora abituale dei conduttori) con contratto a canone concordato ai sensi dell'art. 2, comma 3, della legge 431/98 con canone inferiore di almeno il 15% rispetto al canone massimo previsto e certificato dall'attestazione di conformità rilasciata da una delle organizzazioni firmatarie dell'accordo territoriale o dal contratto medesimo stipulato con

l'assistenza delle stesse (decreto del Ministero Infrastrutture e Trasporti del 16 gennaio 2017), escluse le pertinenze alle quali si applica l'aliquota dell'1,02%;

- 0,95%, per le abitazioni interamente locate con contratto a canone concordato transitorio o per studenti, alle condizioni previste dagli accordi territoriali per le locazioni per la città di Padova, con canone inferiore di almeno il 15% rispetto al canone massimo previsto e certificato dall'attestazione di conformità rilasciata da una delle organizzazioni firmatarie dell'accordo territoriale o dal contratto medesimo stipulato con l'assistenza delle stesse (decreto del Ministero Infrastrutture e Trasporti del 16 gennaio 2017), escluse le pertinenze alle quali si applica l'aliquota dell'1,02%; nel caso di locazioni di singole stanze si considerano interamente locate le abitazioni delle quali sia locata la superficie prevalente, condizione da verificare mese per mese dell'anno d'imposta.
- 0,58% per gli alloggi regolarmente assegnati dall'ATER;
- 0,99% per i fabbricati classificati nelle categorie catastali A/10 "Uffici e studi privati", C/1 "Negozi e botteghe", C/2 "Magazzini e locali di deposito" (che non siano pertinenza di abitazioni), C/3 "Laboratori per arti e mestieri" e D, con l'esclusione dei D/5 "Istituti di credito, cambio e assicurazione (con fine di lucro)";
- 1,06% per le abitazioni e relative pertinenze locate a canone libero o sfitte o tenute a disposizione del possessore o locate a scopi turistici, nonché i fabbricati classificati nella categoria catastale D/5 "Istituti di credito, cambio e assicurazione (con fine di lucro)";
- 0,00% per i fabbricati rurali ad uso strumentale di cui all'articolo 9, comma 3-bis, del decreto-legge 30 dicembre, 1993, n. 557, convertito, con modificazioni, dalla legge 26 febbraio 1994, n. 133;
- 1,02% per tutte le restanti fattispecie;

Richiamati:

- il comma 756 della legge n. 160 del 2019 il quale prevede, a decorrere dall'anno 2021, la possibilità per il Comune di diversificare le aliquote esclusivamente con riferimento alle fattispecie individuate con decreto del Ministro dell'economia e delle finanze;
- il comma 757 della legge n. 160 del 2019 il quale prevede che la delibera di approvazione delle aliquote deve essere redatta accedendo all'applicazione disponibile nel Portale del federalismo fiscale che consente, previa selezione delle fattispecie di interesse del Comune tra quelle individuate con il decreto di cui al comma 756, di elaborare il prospetto delle aliquote che forma parte integrante della delibera stessa e in assenza del quale la delibera è priva di efficacia;
- la risoluzione n. 1/DF del 18 febbraio 2020 con la quale il Dipartimento delle finanze ha precisato che la limitazione della potestà di diversificazione delle aliquote alle sole fattispecie che saranno individuate dal decreto ministeriale di cui al citato comma 756 decorre solo dall'anno 2021 e in ogni caso solo in seguito all'adozione del decreto stesso vigerà l'obbligo di redigere la delibera di approvazione delle aliquote dell'IMU previa elaborazione, tramite un'apposita applicazione del Portale del federalismo fiscale, del prospetto che ne formerà parte integrante; pertanto, ad avviso del Dipartimento delle finanze, la disposizione che sancisce l'inidoneità della delibera priva del prospetto a produrre effetti non si può che riferire al momento in cui il modello di prospetto verrà reso disponibile in esito all'approvazione del decreto di cui al citato comma 756.

Considerato tuttavia che il decreto di cui al comma 756 della legge n. 160 del 2019 non è ancora stato emanato;

Richiamato l'articolo 1 comma 767 della legge 160/2019, che dispone che le aliquote e regolamenti hanno effetto per l'anno di riferimento a condizione che siano pubblicati sul sito internet del Dipartimento delle Finanze del MEF entro il 28 ottobre dello stesso anno;

Visto il Decreto del MEF del 20/7/2021, contenente le specifiche tecniche del formato elettronico per l'invio delle delibere regolamentari e tariffarie dei comuni, a valere dall'annualità 2022, come precisato dalla Risoluzione n. 7/DF del MEF del 21/9/2021;

Dato atto che, in ottemperanza all'articolo 239, comma 1 lettera b, del D. Lgs. n. 267/2000, come modificato dall'art. 3 comma 2 bis del D.L. n. 174/2012, la presente proposta di deliberazione è trasmessa, per il parere di competenza, all'organo di revisione economico-finanziario;

VISTO il D. Lgs. 18.08.2000, n. 267, art. 42;

VISTO lo Statuto Comunale;

Tutto ciò premesso, si sottopone alla Vostra approvazione il seguente ordine del giorno;

#### IL CONSIGLIO COMUNALE

PRESO atto dei pareri riportati in calce (\*\*\*) espressi sulla proposta di deliberazione ai sensi dell'art. 49 e dell'art. 97 del Decreto Legislativo 18.8.2000 n. 267 e ss.mm.ii.;

#### DELIBERA

1. di approvare le aliquote IMU per l'annualità 2023 nella seguente misura:

- 0,6% per l'abitazione principale di cat. A/1, A/8 e A/9 e relative pertinenze; l'aliquota si applica anche ad anziani e disabili che acquisiscono la residenza in istituti di ricovero o sanitari a seguito di ricovero permanente, a condizione che l'abitazione di cat. A/1, A/8 e A/9 non risulti locata;
- 0,76% per una sola unità immobiliare ad uso abitativo posseduta, a titolo di proprietà od usufrutto, da cittadini italiani non residenti nel territorio dello Stato e iscritti all'Anagrafe degli italiani residenti all'estero (AIRE), a condizione che non risulti locata o data in comodato d'uso;
- 0,8% per le unità immobiliari utilizzate come "locali" o "attività" storici e iscritti all'Albo dei locali storici e delle attività storiche della città di Padova; per l'applicazione dell'aliquota agevolata fa fede la data di iscrizione all'Albo;
- 0,82%, per le abitazioni interamente locata a titolo di abitazione principale (con residenza e dimora abituale dei conduttori) con contratto a canone concordato ai sensi dell'art. 2, comma 3, della legge 431/98 e alle condizioni previste dagli accordi territoriali per le locazioni per la città di Padova, escluse le pertinenze alle quali si applica l'aliquota del 1,02%;
- 0,76%, per le abitazioni interamente locata a titolo di abitazione principale (con residenza e dimora abituale dei conduttori) con contratto a canone concordato ai sensi dell'art. 2, comma 3, della legge 431/98 con canone inferiore di almeno il 15% rispetto al canone massimo previsto e certificato dall'attestazione di conformità rilasciata da una delle organizzazioni firmatarie dell'accordo territoriale o dal contratto medesimo stipulato con l'assistenza delle stesse (decreto del Ministero Infrastrutture e Trasporti del 16 gennaio 2017), escluse le pertinenze alle quali si applica l'aliquota dell'1,02%;
- 0,95%, per le abitazioni interamente locata con contratto a canone concordato transitorio o per studenti, alle condizioni previste dagli accordi territoriali per le locazioni per la città di Padova, con canone inferiore di almeno il 15% rispetto al canone massimo previsto e certificato dall'attestazione di conformità rilasciata da una delle organizzazioni firmatarie dell'accordo territoriale o dal contratto medesimo stipulato con l'assistenza delle stesse (decreto del Ministero Infrastrutture e Trasporti del 16 gennaio 2017), escluse le pertinenze alle quali si applica l'aliquota dell'1,02%; nel caso di locazioni di singole stanze si considerano interamente locata le abitazioni delle quali sia locata la superficie prevalente, condizione da verificare mese per mese dell'anno d'imposta.
- 0,58% per gli alloggi regolarmente assegnati dall'ATER;
- 0,99% per i fabbricati classificati nelle categorie catastali A/10 "Uffici e studi privati", C/1 "Negozzi e botteghe", C/2 "Magazzini e locali di deposito" (che non siano pertinenza di

abitazioni), C/3" Laboratori per arti e mestieri" e D, con l'esclusione dei D/5 "Istituti di credito, cambio e assicurazione (con fine di lucro)";

- 1,06% per le abitazioni e relative pertinenze locate a canone libero o sfitte o tenute a disposizione del possessore o locate a scopi turistici, nonché i fabbricati classificati nella categoria catastale D/5 "Istituti di credito, cambio e assicurazione (con fine di lucro)";
- 0,00% per i fabbricati rurali ad uso strumentale di cui all'articolo 9, comma 3-bis, del decreto-legge 30 dicembre, 1993, n. 557, convertito, con modificazioni, dalla legge 26 febbraio 1994, n. 133;
- 1,02% per tutte le restanti fattispecie.

2. di dare atto che la presente deliberazione sarà trasmessa al Ministero dell'Economia e delle Finanze ai sensi dell'articolo 13, commi 15 e 15 bis del Decreto-legge 201/2011;

3. il competente Capo Settore provvederà all'esecuzione ai sensi e per gli effetti dell'art. 107 del D. Lgs. 18.8.2000, n. 267.

Letto, approvato e sottoscritto.

IL PRESIDENTE DEL CONSIGLIO  
Antonio Foresta

IL VICE SEGRETARIO GENERALE  
Laura Paglia

---





**COMUNE DI PADOVA**  
SEGRETERIA GENERALE

DELIBERAZIONE DELLA GIUNTA COMUNALE N. 2022/0159 DEL 29/03/2022

L'anno 2022, il giorno ventinove del mese di marzo, alle ore 14:17 presso la sede di Palazzo Moroni si è riunita la Giunta Comunale all'uopo convocata.

Presiede: Il Sindaco - Sergio Giordani -

Partecipa: Il Segretario Generale - Giovanni Zampieri -

Alla trattazione del presente argomento, sono presenti (p) ed assenti (a) i Signori:

1	GIORDANI SERGIO	Sindaco	P	
2	MICALIZZI ANDREA	Vice Sindaco	P	
3	PIVA CRISTINA	Assessore	P	
4	COLASIO ANDREA	Assessore		A
5	BONAVINA DIEGO	Assessore	P	
6	BENCIOLINI FRANCESCA	Assessore	P	
7	RAGONA ANDREA	Assessore		A
8	NALIN MARTA	Assessore	P	
9	GALLANI CHIARA	Assessore	P	
10	BRESSA ANTONIO	Assessore	P	

OGGETTO: ADEGUAMENTO PARZIALE ALL'INDICE ISTAT RETTE SERVIZI SCOLASTICI - A.S. 2022/2023.

LA GIUNTA COMUNALE

Su proposta scritta dell'Assessora Cristina Piva, ai sensi dell'art. 52, comma 7, dello Statuto comunale;

PREMESSO che il Settore Servizi Scolastici ha previsto, con deliberazione di Giunta Comunale n. 780 del 29 dicembre 2009, che le tariffe a carico degli utenti per i servizi a domanda individuale erogati dal Settore siano annualmente adeguate all'indice ISTAT dall'inizio di ogni anno scolastico;

VISTO il Regolamento comunale sugli asili nido, in particolare l'art. 5.3 lettera a), il quale prevede che, in momenti di particolare crisi economica, la Giunta Comunale possa prevedere un adeguamento delle rette ad una percentuale inferiore al 100% dell'indice;

VISTO che la variazione dell'indice ISTAT FOI (Famiglie di operai e impiegati) è stata nel mese di dicembre 2021, rispetto allo stesso mese dell'anno precedente, pari al **+3,8%**;

CONSIDERATO che, stante il periodo di diffusa e grave difficoltà economica, appare opportuno adeguare le rette ad una percentuale inferiore a quella dell'indice ISTAT;

RITENUTO pertanto di ridurre del 90% la percentuale ISTAT da applicare alle rette dell'asilo nido stabilendo un aumento limitato allo 0,38%, anziché del 3,8%;

RITENUTO inoltre necessario, per motivi di uniformità di trattamento, applicare lo stesso indice ridotto anche alle tariffe della refezione scolastica e del prolungamento di orario alle scuole dell'infanzia;

VISTO l'art. 464 del Decreto Legislativo n. 267/2000

PRESO ATTO dei pareri riportati in calce (\*\*\*) espressi sulla proposta di deliberazione ai sensi dell'art. 49 e dell'art. 97 del Decreto Legislativo n. 267/2000;

DELIBERA

1. di adeguare, per l'anno scolastico 2022/2023, le tariffe dei servizi scolastici ad una percentuale inferiore del 90% rispetto alla percentuale di variazione dell'indice ISTAT FOI pari a 3,8%;
2. di stabilire pertanto un adeguamento delle tariffe asili nido, refezione scolastica e prolungamento di orario alla scuola dell'infanzia, limitato allo **0,38%** corrispondente al 10% della variazione dell'indice ISTAT FOI;
3. di dare atto che dell'aumento di entrata corrispondente all'applicazione di tale aumento si è già tenuto conto in sede di stesura del Bilancio di Previsione 2021 – 2024;
4. il competente Capo Settore provvederà all'esecuzione ai sensi e per gli effetti dell'art. 107 del Decreto Legislativo n. 267/2000

d e l i b e r a

altresì, attesa l'urgenza, l'immediata eseguibilità del presente provvedimento ai sensi dell'art. 134 del Decreto Legislativo n. 267/2000

---

(\*\*\*) PARERI SULLA PROPOSTA DI DELIBERAZIONE

- 1) Parere favorevole in ordine alla regolarità tecnico-amministrativa. Visto generato automaticamente dal sistema informatico del Comune di Padova ai sensi dell'art. 3 del D. Lgs. 39/93 – firma autografa omessa.

23/03/2022

Il Capo Settore  
Silvano Golin

2) Parere favorevole in ordine alla regolarità contabile. Visto generato automaticamente dal sistema informatico del Comune di Padova ai sensi dell'art. 3 del D. Lgs. 39/93 – firma autografa omessa.

24/03/2022

Il Ragioniere Capo  
Pietro Lo Bosco

3) Su richiesta si esprime, ai sensi dell'art. 97 del D.Lgs. 18.8.2000 n. 267, il parere che nella proposta in oggetto non si evidenziano vizi di legittimità. Visto generato automaticamente dal sistema informatico del Comune di Padova ai sensi dell'art. 3 del D. Lgs. 39/93 – firma autografa omessa.

29/03/2022

Il Segretario Generale  
Giovanni Zampieri

---

Posta in votazione la suesposta proposta di deliberazione, viene approvata con voti unanimi legalmente espressi ed altresì, con voti unanimi, viene dichiarata immediatamente eseguibile.

Letto, approvato e sottoscritto.

IL SINDACO  
Sergio Giordani

IL SEGRETARIO GENERALE  
Giovanni Zampieri

---

---

La presente deliberazione, inviata ai Capigruppo consiliari e pubblicata all'Albo on line per 15 gg. consecutivi dal 01/04/2022 al 15/04/2022, è divenuta esecutiva il 11/04/2022 ai sensi dell'art. 134 del D.Lgs. 18/08/2000 n. 267.

Il Funzionario A.P.  
Silvia Greguolo

La presente deliberazione è stata pubblicata all'Albo on line per 15 giorni consecutivi dal 01/04/2022 al 15/04/2022



**COMUNE DI PADOVA**  
SEGRETERIA GENERALE

DELIBERAZIONE DELLA GIUNTA COMUNALE N. 2022/0171 DEL 31/03/2022

L'anno 2022, il giorno trentuno del mese di marzo, alle ore 10:30 presso la sede di Palazzo Moroni si è riunita la Giunta Comunale all'uopo convocata.

Presiede: Il Sindaco - Sergio Giordani -

Partecipa: Il Segretario Generale - Giovanni Zampieri -

Alla trattazione del presente argomento, sono presenti (p) ed assenti (a) i Signori:

1	GIORDANI SERGIO	Sindaco	P	
2	MICALIZZI ANDREA	Vice Sindaco	P	
3	PIVA CRISTINA	Assessore	P	
4	COLASIO ANDREA	Assessore	P	
5	BONAVINA DIEGO	Assessore	P	
6	BENCIOLINI FRANCESCA	Assessore		A
7	RAGONA ANDREA	Assessore	P	
8	NALIN MARTA	Assessore		A
9	GALLANI CHIARA	Assessore		A
10	BRESSA ANTONIO	Assessore		A

OGGETTO: AUTORIMESSA PRIVATA CON SERVITU' PERPETUA DI USO PUBBLICO DENOMINATA "PACE PARK" REALIZZATA NELL'AMBITO DEL PIANO URBANISTICO ATTUATIVO SITUATO NELL'AREA A NORD DELLA CHIESA DELLA PACE E DEL TRIBUNALE DI PADOVA.

LA GIUNTA COMUNALE

Su proposta scritta dell'Assessore alla Mobilità dott. Andrea Ragona, ai sensi dell'art. 52 comma 7, dello Statuto Comunale;

PREMESSO come:

- in data 29/6/2009 sia stata stipulata una convenzione urbanistica tra Comune di Padova e la ditta lottizzante *I.F.I.P. Srl* volta a disciplinare lo sviluppo urbanistico del Piano di Lottizzazione cd. I.F.I.P., localizzato nell'area a nord della Chiesa della Pace e del Tribunale,
- in attuazione di tale Piano sia stata realizzata un'autorimessa interrata della capacità di circa 250 posti auto, con accesso da via della Pace la quale risulta vincolata a servitù perpetua di uso pubblico in virtù della citata convenzione urbanistica;

EVIDENZIATO come tale autorimessa interrata sia stata realizzata a scomputo degli oneri di urbanizzazione, ovvero come la ditta lottizzante abbia potuto omettere di corrispondere alle casse comunali un importo economico corrispondente al valore dell'autorimessa stessa, e come proprio da tale scomputo derivi il vincolo giuridico perpetuo innanzi richiamato;

ESAMINATO pertanto il contenuto della convenzione urbanistica del 29/6/2009 che si riferisca a tale servitù perpetua di uso pubblico, la quale così riporta all'art. 8-bis: *"La ditta lottizzante ed i suoi aventi causa hanno la facoltà di proporre al Comune, di gestire in proprio, ovvero attraverso la costituzione di un'apposita società le autorimesse interrate ad uso pubblico ed i*

*parcheggi a raso, compresi quelli coperti, assumendo a proprio carico le spese di gestione, amministrazione, manutenzione ordinaria e straordinaria; i proventi derivanti dall'attività di gestione indicata saranno utilizzati per le opere di ordinaria e straordinaria manutenzione. Il Comune di Padova si riserva la facoltà di accettare la proposta di gestione della ditta lottizzante, a fronte di una verifica di congruità dei costi-benefici di tale gestione e delle tariffe praticate, con riferimento ai casi di parcheggi in gestione pubblica ubicati in zona e con caratteristiche analoghe. Nell'ipotesi in cui la ditta lottizzante gestisca come sopra descritto i parcheggi l'assunzione degli oneri manutentivi ha effetto liberatorio nei confronti degli acquirenti di immobili inseriti nel PUA. I criteri e le modalità per la gestione, ivi compresa la fissazione di tariffe congrue per il conseguimento delle finalità di cui al presente articolo, saranno regolati e disciplinati da apposita convenzione da redigere con il settore comunale preposto, secondo anche quanto previsto dallo schema approvato con deliberazione del Consiglio comunale n. 123 del 13/3/1995. Qualora il Comune non accettasse la proposta di gestione dalla ditta lottizzante od i suoi aventi causa e comunque non si arrivasse ad un accordo quest'ultima sarà liberata dagli impegni di gestione e di amministrazione limitatamente alla autorimessa interrata ad uso pubblico ed ai parcheggi a raso, compresi quelli coperti, nonché da tutti i relativi oneri di manutenzione, che saranno a carico del Comune ovvero del soggetto che sarà incaricato della gestione dei parcheggi. In questo caso i parcheggi in argomento saranno ceduti in proprietà al Comune. Resta confermato che la manutenzione ordinaria e straordinaria delle altre aree destinate a rimanere in proprietà della ditta lottizzante e gravate da servitù di uso pubblico resterà a carico della ditta stessa o suoi aventi causa. La ditta lottizzante o suoi aventi causa resta inoltre impegnata a realizzare a propria cura e spese la separazione degli impianti e servizi a rete che saranno pertanto a carico del Comune".*

CONSIDERATO come la servitù di uso pubblico gravante sull'autorimessa in parola costituisca un diritto reale limitato appartenente al patrimonio pubblico comunale ex art. 826 c.c. in quanto destinato ad un pubblico servizio e come conseguentemente la posizione del proprietario dell'autorimessa sia declassata a quella di nudo proprietario il cui esercizio della proprietà sia compreso e limitato dalla servitù stessa;

RICHIAMATO come:

- in data 24/11/2011 sia stata sottoscritta una Convenzione tra il Comune di Padova e la ditta lottizzante per la gestione della sosta nella suddetta autorimessa per un periodo di n. 8 anni (Reg. Conv. n.9/2011 - prot. 283313 del 24/11/2011);
- pochi giorni dopo, in virtù dell'atto di compravendita Rep. n. 39466 del 05/12/2011, la soc. Pace Park srl sia subentrata alla ditta lottizzante I.F.I.P. Srl nella gestione dell'autorimessa;
- alla scadenza della predetta convenzione, anche alla luce delle difficoltà della soc. Pace Park srl nel frattempo subentrate, la gestione della sosta è stata più volte affidata temporaneamente alla società *APS Holding S.p.A*, società in house del Comune di Padova e specializzata in tale ambito, per garantire la continuità del servizio pubblico, alle stesse condizioni economiche di cui alla convenzione originaria Reg. Conv. n.9/2011, da ultimo fino al 30/09/2021 tramite D.G.C. n. 2021/0184 del 20/04/2021;

CONSIDERATO poi come:

- a seguito di atto di pignoramento immobiliare notificato in data 06/09/2019 trascritto verso Pace park srl presso i RR.II. di Padova in data 30/09/2019, l'autorimessa in questione è stata sottoposta a vendita forzata nell'ambito della procedura esecutiva n. 374/2019 REI Tribunale di Padova (G.E. Dott.ssa Rossi – delegato alla vendita Dott. Pieretti),
- in data 13/10/2021, all'esito di vendita senza incanto, è stata disposta l'aggiudicazione definitiva dell'autorimessa pignorata alla società *Garage Sant'Ambrogio di Giunta Francesco & C. S.a.s.*,
- con Delibera di Giunta Comunale n. 20 del 25/01/2022 è stata affidata ad APS Holding Spa la gestione temporanea dell'autorimessa dal 01/02/2022 sino al 31/03/2022, salva possibilità di interruzione con preavviso di 7 giorni, al fine di scongiurare il rischio di chiusura della struttura nelle more della definizione del testo della convenzione,
- con Decreto di trasferimento del 07/02/2022 del Tribunale di Padova la proprietà dell'immobile è stata trasferita alla società aggiudicataria *Garage Sant'Ambrogio*,
- con provvedimento del 18/01/2022, notificato alla società APS il 31/01/2022, il Custode giudiziario Dott. Luca Pieretti ha fissato la data del 07/02/2022 per la verifica della liberazione spontanea, e la successiva data del 28/03/2022 per l'eventuale attuazione coattiva,
- nei giorni 28 e 29 marzo 2022 si sia svolta senza ostacoli la consegna dell'autorimessa da APS a *Garage Sant'Ambrogio*;

RILEVATO CHE a seguito dell'intervenuta aggiudicazione dell'immobile pignorato e del suo successivo trasferimento in piena proprietà alla società aggiudicataria si rende necessario, a tutela dell'interesse pubblico, regolamentare i profili operativi e giuridici correlati alla gestione dell'autorimessa mediante sottoscrizione di apposita convenzione, anche al fine di non interrompere il servizio pubblico e garantire il rispetto delle politiche della mobilità cittadine;

PRESO ATTO pertanto come a far data dal 28/3 p.v. la società Garage Sant'Ambrogio costituisca l'interlocutore naturale per la scrivente Amministrazione per quanto riguarda ogni iniziativa relativa al Pace park in parola;

RAMMENTATI i diversi incontri con la società Garage Sant'Ambrogio volti ad individuare una convenzione di reciproca soddisfazione;

CONSIDERATO come, tramite reciproche concessioni, si sia raggiunta un'intesa di massima sulle varie clausole costituenti il contratto (come da mail conservate agli atti), salvo il delicato punto del canone da riconoscersi all'Amministrazione comunale di Padova;

RICHIAMATA la deliberazione del Consiglio comunale n. 123 del 13/3/1995 "*Parcheggi di uso pubblico realizzati in attuazione di strumenti urbanistici attuativi. Gestione da parte di soggetti diversi dal Comune: criteri e modalità*", in base alla quale fu istituita la servitù di uso pubblico quivi in esame, la quale dinanzi alla titolarità del Comune a percepire gli introiti derivanti dalla gestione della sosta, dispone che al privato gestore "*...caricato degli oneri di gestione e manutenzione della struttura, dovrà venire riconosciuta una compartecipazione ai proventi da introitare, nell'importo che residua dopo l'attribuzione al Comune di una quota calcolata in armonia con i parametri utilizzati per il calcolo dell'ammontare medio del corrispettivo richiesto al concessionario dei parcheggi ad uso pubblico di proprietà comunale...*";

VALUTATO come non fosse riproponibile semplicemente la condizione economica già praticata con la convenzione provvisoria n. 9 del 24/11/2011, stipulata con la ditta lottizzante IFIP srl, ovvero il 25% degli utili, in quanto nata in un contesto provvisorio e quindi tesa unicamente a supplire una situazione interinale, pertanto espressamente destinata ad essere sostituita da un nuovo e definitivo patto;

RITENUTO quindi necessario acquisire un autorevole contributo in materia di estimo che stimasse quale valore di canone fosse da ritenere congruo sulla base delle condizioni di mercato e quelle specifiche dell'immobile in parola, come si è fatto con la determina n. 2022/62/0027 del 30/3/2022 che ha conferito al Prof. Ing. Giuliano Marella, Professore associato di estimo presso l'Università di Padova, consulente tecnico di diversi tribunali, con studio a Padova in Corso Vittorio Emanuele II n. 150, iscritto all'Albo dell'Ordine degli ingegneri della Provincia di Padova al n. 2933 e all'Albo dei Consulenti Tecnici del Tribunale di Padova al n. 1655, quindi professionista di acclarata competenza, l'incarico per la redazione di n. 4 perizie relative ad altrettanti autorimesse realizzate a scomputo di oneri di urbanizzazione e gravate di servitù perpetue di uso pubblico;

ACQUISITA dal Prof. Marella l'apposita perizia commissionata, prot. n. 148594/2022 conservata agli atti del Settore Mobilità, che quivi interamente si richiama e che integra *per relationem* la motivazione del presente provvedimento, della quale si riportano le conclusioni: "*Riscontrando il quesito posto si ritiene che il corrispettivo che compete al comune di Padova in termini di percentuale dell'incasso tariffario lordo ammonta al 30 per cento annuo. Detto corrispettivo può essere ridotto al 27 per cento annuo nei primi sette anni della convenzione al fine di consentire l'equilibrio in fase di ammortamento dei costi di rinnovo delle attrezzature*";

ANTICIPATO il contenuto di tale perizia alla società Garage Sant'Ambrogio;

VISTO lo schema di convenzione, redatto a seguito dell'istruttoria sopra richiamata, che cerca di conciliare l'interesse pubblico sotteso alle politiche della mobilità e sosta praticate dalla scrivente Amministrazione con quelli privati prospettati nei diversi incontri dalla società Garage Sant'Ambrogio, recependo le conclusioni della perizia commissionata al Prof. Ing. G. Marella;

RITENUTO di dover approvare tale schema di contratto in quanto consono agli interessi della collettività ed in linea con le strategie di questa Amministrazione Comunale;

VISTO Il Decreto del Sindaco n. 36 del 07/09/2021 con cui è stato conferito all'Avv. Minganti l'incarico di funzione dirigenziale di Capo Servizio Amministrativo, sosta e T.P.L. nell'ambito del Settore Mobilità;

VISTO l'art. 48 del D.Lgs. 18 agosto 2000 n. 267;

PRESO ATTO dei pareri riportati in calce (\*\*\*) espressi sulla proposta di deliberazione, ai sensi dell'art. 49 e dell'art. 97 del D.Lgs. n. 267/2000;

#### **DELIBERA**

1) di dare atto che le premesse formano parte integrante e sostanziale del presente provvedimento;

2) di approvare lo schema di convenzione annesso alla presente avente ad oggetto la gestione dell'autorimessa privata dislocata su due piani interrati gravata da servitù perpetua di uso pubblico, denominata "Pace Park", sita a Padova con accesso da via della Pace n. 30, a nord del Tribunale di Padova e della chiesa della Pace

3) di incaricare il competente Dirigente del Settore Mobilità alla sottoscrizione della predetta convenzione, oltre che all'esecuzione del presente provvedimento ai sensi e per gli effetti dell'art. 107 del D.Lgs. n. 267/2000, anche con riferimento all'accertamento delle somme in entrata;

#### **DELIBERA**

altresì, attesa l'urgenza, l'immediata eseguibilità del presente provvedimento ai sensi dell'art. 134 del D.Lgs. n. 267/2000.

---

#### **(\*\*\*) PARERI SULLA PROPOSTA DI DELIBERAZIONE**

1) Parere favorevole in ordine alla regolarità tecnico-amministrativa. Visto generato automaticamente dal sistema informatico del Comune di Padova ai sensi dell'art. 3 del D. Lgs. 39/93 – firma autografa omessa.

30/03/2022

Il Capo Servizio  
Lorenzo Minganti

2) Parere favorevole in ordine alla regolarità contabile. Visto generato automaticamente dal sistema informatico del Comune di Padova ai sensi dell'art. 3 del D. Lgs. 39/93 – firma autografa omessa.

30/03/2022

Il Ragioniere Capo  
Pietro Lo Bosco



3) Su richiesta si esprime, ai sensi dell'art. 97 del D.Lgs. 18.8.2000 n. 267, il parere che nella proposta in oggetto non si evidenziano vizi di legittimità. Visto generato automaticamente dal sistema informatico del Comune di Padova ai sensi dell'art. 3 del D. Lgs. 39/93 – firma autografa omessa.

31/03/2022

Il Segretario Generale  
Giovanni Zampieri

---

Posta in votazione la suesposta proposta di deliberazione, viene approvata con voti unanimi legalmente espressi ed altresì, con voti unanimi, viene dichiarata immediatamente eseguibile.

Letto, approvato e sottoscritto.

IL SINDACO  
Sergio Giordani

IL SEGRETARIO GENERALE  
Giovanni Zampieri

---

---

La presente deliberazione, inviata ai Capigruppo consiliari e pubblicata all'Albo on line per 15 gg. consecutivi dal 01/04/2022 al 15/04/2022, è divenuta esecutiva il 11/04/2022 ai sensi dell'art. 134 del D.Lgs. 18/08/2000 n. 267.

Il Funzionario A.P.  
Silvia Greguolo

La presente deliberazione è stata pubblicata all'Albo on line per 15 giorni consecutivi dal 01/04/2022 al 15/04/2022

**CONVENZIONE PER LA GESTIONE DI  
AUTORIMESSA PRIVATA CON SERVITÙ PERPETUA DI USO PUBBLICO  
DENOMINATA “PACE PARK”**

PREMESSO che:

- in attuazione del Piano Urbanistico Attuativo (PUA) relativo all'area a nord della chiesa della Pace e del Tribunale, di cui alla convenzione urbanistica stipulata in data 29/06/2009 (Rep. 34.155- Racc. 17.081) tra il Comune di Padova e la ditta lottizzante I.F.I.P. srl, è stata realizzata un'autorimessa interrata;
- detta convenzione urbanistica all'art. 8-bis ha previsto che criteri e modalità di gestione dell'autorimessa sarebbero stato definiti da successiva convenzione da redigere in conformità a quanto previsto dalla D.C.C. n. 123 del 13/03/1995 la quale, tra l'altro, ha previsto l'attribuzione al Comune, quale titolare della funzione pubblica, di quota parte dei proventi derivanti dalla gestione della struttura;
- con atto notarile del 03/11/2011 (Rep. 39.267-Racc. 20.964) è stata costituita servitù perpetua di uso pubblico a carico dell'intera autorimessa a favore del Comune di Padova;
- in data 24/11/2011 è stata sottoscritta la Convenzione Reg. Conv. n. 9/2011 (prot. 283313 del 24/11/2011) tra il Comune di Padova e la ditta lottizzante. I.F.I.P. srl per la gestione della sosta nella suddetta autorimessa, con validità di n. 8 anni;
- a seguito di vendita del compendio immobiliare (atto di compravendita Rep. n. 39466 del 05/12/2011) la soc. Pace Park srl è subentrata alla soc. I.F.I.P. srl nella gestione della sosta nell'autorimessa in parola;
- alla scadenza della citata convenzione, avvenuta in data 24/11/2019, con D.G.C. n.744 del 19/11/2019, nelle more del perfezionamento della procedura di affidamento definitivo, la gestione della sosta è stata affidata temporaneamente alla società APS Holding SpA per garantire la continuità del servizio pubblico, alle stesse condizioni economiche di cui alla convenzione originaria Reg. Conv. n.9/2011, da ultimo fino al 30/09/2021 tramite D.G.C. n. 2021/0184 del 20/04/2021;
- a seguito di atto di pignoramento immobiliare notificato in data 06/09/2019 trascritto presso i RR.II. di Padova in data 30/09/2019, l'autorimessa in questione è stata sottoposta a vendita forzata nell'ambito della procedura esecutiva n. 374/2019 REI Tribunale di Padova (G.E. Dott.ssa Rossi – delegato alla vendita Dott. Pieretti);

-in data 13/10/2021, all'esito di vendita senza incanto, è stata disposta l'aggiudicazione definitiva dell'autorimessa pignorata alla società Garage Sant'Ambrogio Sas di Giunta Francesco & C.;

-con Delibera di Giunta Comunale n. 20 del 25/01/2022 è stata affidata ad APS Holding Spa la gestione temporanea dell'autorimessa dal 1° febbraio 2022 sino al 31 marzo 2022, con possibilità di interruzione con preavviso di 7 giorni, al fine di scongiurare il rischio di una sua chiusura nelle more della definizione dei rapporti convenzionali tra le parti;

-con Decreto di trasferimento del 07/02/2022 del Tribunale di Padova la proprietà dell'immobile è stata trasferita alla società aggiudicataria Garage Sant'Ambrogio Sas di Giunta Francesco & C.;

- la società Garage Sant'Ambrogio Sas di Giunta Francesco & C ha sottoscritto in data \_\_\_\_ contratto di affitto (all. \_\_) per la gestione dell'autorimessa con la società Veneta Parcheggi Srl, partecipata dalla prima come da visura camerale allegata (all.\_\_);

VISTA la deliberazione di Giunta Comunale n. \_\_\_\_ in data \_\_\_\_\_, esecutiva, con cui è stata approvato lo schema della presente convenzione

Tutto ciò premesso si conviene e si stipula quanto segue:

Tra i signori:

-Dott. \_\_\_\_\_ il quale interviene nel presente atto nella qualifica di Dirigente \_\_\_\_\_ del Comune di Padova (c.f. 00644060287) con sede a Padova in Via Del Municipio n. 1, e quindi in nome e per conto del Comune stesso, ai sensi dell'art. 107 del D.Lgs. 18 agosto 2000, n. 267;

- Sig. \_\_\_\_\_ nato a \_\_\_\_\_ residente a \_\_\_\_\_, il quale interviene nel presente atto nella qualifica di amministratore unico e legale rappresentante della società Veneta Parcheggi Srl con sede legale a Milano in via P. Micca n. 2, c.f./p.iva 00710340159 (di seguito anche "la società")

## **ART. 1 – PREMESSE**

Le premesse e gli allegati al presente atto costituiscono parte integrante e sostanziale della presente convenzione.

## **ART. 2 - OGGETTO DELLA CONVENZIONE**

Con la presente convenzione le parti regolano e disciplinano le modalità di gestione dell'autorimessa dislocata su due piani interrati, denominata "Pace Park", con accesso da via della Pace n. 30, a nord del Tribunale di Padova e della chiesa della Pace.

L'intera autorimessa è gravata da servitù perpetua di uso pubblico a favore del Comune di Padova in forza di atto notarile datato 03/11/2011 Rep. 39.267-Racc. 20.964 regolarmente registrato e trascritto in data 08/11/2011.

Per ragioni di pubblico interesse le aree di sosta devono poter essere utilizzate da chiunque ne faccia richiesta e che accetta, nel rispetto degli orari stabiliti e delle altre condizioni del servizio esposte, di corrispondere le tariffe dovute.

### **ART. 3 OBBLIGHI DELLA SOCIETA'**

La società, a propria cura e spese, dovrà ottemperare ai seguenti obblighi:

a) la gestione della sosta a pagamento nell'autorimessa denominata "Pace Park" avverrà con orario di apertura 24 ore su 24 ore 7 giorni su 7, salvo modifiche della società che saranno comunicate al Comune e ferma in ogni caso la garanzia della gestione dalle ore 7:00 alle 21:00 dal lunedì al sabato; laddove nelle ore notturne dalle 21.00 alle 7.00, la domenica e i giorni festivi il parcheggio restasse chiuso, anche per motivi di sicurezza, potrà essere consentito l'accesso tramite prenotazioni o badge in abbonamento;

b) assicurare un presidio con personale competente al fine di dare adeguata assistenza all'utenza e garantire la vigilanza dell'area;

c) l'installazione di tutte le attrezzature e di tutti gli impianti necessari per l'ottimale funzionamento dell'autorimessa;

d) la manutenzione ordinaria e straordinaria delle aree di sosta, e sue pertinenze; ed inoltre di tutti gli impianti e le attrezzature destinati alla gestione della sosta (tra cui, ad es., impianti di videosorveglianza, barriere a sollevamento, casse automatiche, impianti per il rilascio di biglietti e la validazione degli abbonamenti, impianti di automazione) al fine di mantenerne il regolare funzionamento: in particolare resta a carico della società la sostituzione di attrezzature ed impianti difettosi, usurati e/o inutilizzabili, e gli interventi di adeguamento, implementazione e ripristino di tutti gli impianti, attrezzature e segnaletica;

e) il monitoraggio dei posti auto, anche a fini statistici: la società si impegna a comunicare al Comune di Padova, o al soggetto da esso designato, i dati aggiornati sui posti liberi disponibili nell'autorimessa affinché vengano poi resi pubblici anche tramite pannelli a messaggio variabile e/o app;

f) prevedere il pagamento delle tariffe tramite sistemi e dispositivi elettronici/telematici, al fine di garantirne la tracciabilità. I sistemi e dispositivi di pagamenti dovranno risultare tecnicamente affidabili, in modo da non creare disservizio e garantire un adeguato livello di sicurezza contro contraffazioni e truffe. Essi dovranno adattarsi alle condizioni di variabilità della tariffa e dovranno prevedere la gestione delle forme di abbonamento. La società sarà

responsabile nei confronti degli utenti del servizio in caso di mancato od erroneo funzionamento dei sistemi e titoli di pagamento dovuto a difetto di fabbricazione.

La società si obbliga altresì, a propria cura e spese, a:

1. non adibire ad altro uso le aree destinate a sosta o parcheggio degli autoveicoli;
2. munirsi, per le attuali ed eventuali nuove installazioni, di tutte le autorizzazioni e certificazioni necessarie per l'esercizio dell'attività di gestione della sosta (Vigili del Fuoco, USL, ecc.);
3. assicurare all'Amministrazione comunale l'accesso telematico ai sistemi remoti per il riscontro di tutti gli introiti;
4. sostenere ogni onere fiscale e tributario correlato alla gestione dell'autorimessa;
5. contabilizzare le somme introitate sulla scorta dei resoconti emessi dagli impianti e dei titoli di pagamento emessi e distribuiti;
6. tenere la contabilità degli incassi anche in conformità alle vigenti disposizioni normative.

La società non potrà, senza previo assenso dell'Amministrazione comunale, sospendere o rallentare il servizio di gestione della sosta, salve le ipotesi di caso fortuito o forza maggiore.

Al fine di assicurare l'esatto adempimento degli obblighi contrattuali, la società, entro e non oltre 30 (trenta) giorni dalla stipula della presente convenzione, consegnerà all'Amministrazione comunale idonea garanzia (*Performance Bond*), bancaria o assicurativa, pari a non meno di € 100.000,00 (diconsi Euro centomila,00), con rinuncia al beneficio della preventiva escussione. La garanzia va anche a copertura delle penali, laddove applicabili, di cui al successivo art. 11.

Nell'ambito della gestione dei parcheggi potranno essere autorizzati servizi accessori di assistenza automobilistica, installazione di vetrine e pubblicità commerciali, distributori di ristorazione automatica, nonché distributori automatici di biglietti per il trasporto pubblico. Tali servizi possono essere affidati a terzi.

Qualsiasi altra tipologia di attività commerciale non potrà essere consentita.

Per lo svolgimento di tali servizi accessori la società dovrà dotarsi delle necessarie concessioni e/o autorizzazioni; e, nel caso di affidamento a terzi, dovrà verificarne il possesso in capo al terzo restando unica ed esclusiva responsabile nei confronti

dell'Amministrazione comunale per qualsivoglia situazioni di inadempimento o di irregolarità.

#### **ART. 4 ULTERIORI OBBLIGHI DELLA SOCIETA'**

La società si impegna ad attivare un servizio di comunicazione e a garantire all'utenza la possibilità di usufruire dei servizi (reclami, informazioni, prenotazioni, pagamenti, rinnovo abbonamenti, ecc.) sia mediante sistemi on line (web, app, ecc) che attivando un servizio telefonico (call center), attivo almeno nei giorni feriali, sabato incluso, dalle ore 8.30 alle ore 13.00.

La società dovrà designare un Responsabile Unico del Servizio, incaricato altresì di curare i rapporti con il Settore Mobilità e con gli altri Uffici del Comune di Padova.

Il personale impiegato dalla società dovrà essere professionalmente qualificato e dovrà portare ben visibile una tessera di riconoscimento al fine di consentire l'immediata ed agevole identificazione da parte dell'utenza.

L'organizzazione del personale dovrà essere gestita in modo tale da garantire il corretto svolgimento del servizio.

La società si impegna a far osservare il Codice di comportamento dei dipendenti del Comune di Padova (pubblicato in in Padovanet – Amministrazione Trasparente – Altri contenuti) che prevede il rispetto, per quanto compatibili, degli obblighi di condotta previsti dal Codice di Comportamento anche da parte di eventuali collaboratori.

Restano a carico della società gli obblighi di tracciabilità dei flussi finanziari previsti dalla Legge n. 136/2010.

#### **ART. 5 TARIFFE**

Viene garantita alla collettività la possibilità di usufruire dell'autorimessa nel rispetto degli orari stabiliti e delle altre condizioni del servizio esposte, con il pagamento delle tariffe previste.

Vengono fissate le seguenti tariffe:

##### **TARIFFE ORDINARIE:**

- tariffa oraria: min. 1,10 € max. 5,00 €
- mezza giornata (7:00 – 14:00 / 14:00-21:00): min. 3,50 € max. 15,00 €
- giornata intera: min. 6,00 € max. 30,00 €
- abbonamento ordinario mensile auto: min. 50,00 € max. 200,00 €
- abbonamento ordinario mensile moto: min. 30,00 € max. 100,00 €

##### **TARIFFE IN VIGENZA DI MANIFESTAZIONI FIERISTICHE**

- tariffa oraria o fissa (in ragione della pianificazione lavorativa e gestionale della Società)

a) oraria: min. 1,10 € max. 5,00 €;

b) fissa: min. 10,00 € max. 40,00 €;

La società sarà libera di modificare l'importo della tariffa all'interno del "range"; senonché ogni singola variazione tariffaria dovrà essere previamente comunicata all'Amministrazione comunale e resa nota all'utenza con almeno 15 (quindici) giorni di anticipo.

L'applicazione di importi tariffari superiori ai limiti massimi sopra indicati dovrà essere concordata tra le parti.

Nessuno sconto potrà essere applicato dalla società se non previamente concordato con l'Amministrazione comunale.

La società, previo accordo con l'Amministrazione comunale, potrà emettere abbonamenti agevolati per determinate categorie di utenti.

#### **ART. 6 CORRISPETTIVO A FAVORE DEL COMUNE – RENDICONTO DEGLI INCASSI**

La società si impegna a versare all'Amministrazione comunale un corrispettivo annuo pari al 30 % degli incassi tariffari lordi derivanti dall'attività di gestione, per l'anno di riferimento; con corrispettivo annuo minimo garantito da riconoscere e versare in ogni caso al Comune di Padova pari a € 20.000,00 (diconsi Euro ventimila,00).

Il corrispettivo dovrà essere pagato al Comune di Padova entro 60 (sessanta) giorni dalla chiusura dell'esercizio dell'anno di riferimento, con le modalità che verranno indicate dal competente Settore Mobilità del Comune di Padova.

Nello specifico, entro 30 (trenta) giorni dalla chiusura dell'esercizio dell'anno di riferimento, la società dovrà trasmettere al Comune il rendiconto degli incassi annuali derivanti dall'attività di gestione tramite bilancio provvisorio e, quindi, provvedere al pagamento entro i successivi 30 (trenta) giorni. Una volta ottenuto il bilancio definitivo, lo stesso verrà trasmesso al Comune onde operare un confronto con il bilancio provvisorio ed eventualmente congruare il corrispettivo a favore del Comune.

Il bilancio (provvisorio e definitivo) della società è sottoscritto dall'Amministratore Delegato della Società e dal Responsabile Unico del servizio.

In caso di ritardato pagamento, il Comune di Padova avrà diritto agli interessi legali di mora calcolati da tale scadenza fino alla data di effettivo versamento; qualora il ritardo si protragga per più di 30 (trenta) giorni, per cause imputabili alla società, ovvero nel caso questi non osservi per negligenza abituale i patti contrattuali, il Comune di Padova potrà diffidare la stessa a provvedere al pagamento ovvero alla regolarizzazione del servizio stabilendo all'uopo un termine perentorio, decorso il quale si applicheranno le regole previste in materia dal codice civile.



Ove richiesto dall'Amministrazione comunale la società, in corso d'anno, dovrà rendicontare gli incassi fino ad allora realizzati.

La società risponde delle somme incassate anche in caso di furto subito o di smarrimento del denaro derivante dall'esazione delle tariffe ed abbonamenti.

#### **ART. 7 DURATA – MODIFICHE CONTRATTUALI**

La presente convenzione ha la durata di 10 (dieci) anni; con tacito rinnovo per altri successivi 10 (dieci) anni, salvo disdetta da comunicare all'altra parte tramite pec o raccomandata A/R con almeno 90 (novanta) giorni di anticipo.

In ogni caso di disdetta la società dovrà provvedere alla rimozione degli impianti e delle attrezzature dalla stessa installati entro e non oltre il termine di 30 (trenta) giorni; in difetto tali impianti ed attrezzature diventeranno di proprietà del Comune di Padova senza che la società possa vantare diritti di sorta.

A presidio dell'equilibrio del sinallagma contrattuale in qualsiasi momento le parti potranno concordare le modifiche ritenute più utili ed opportune, anche con riferimento agli importi tariffari.

#### **ART. 8 RESPONSABILITA' DELLA SOCIETA'**

La società resta comunque responsabile nei confronti del Comune dell'esatto adempimento di tutti gli obblighi nascenti dal presente contratto, ed è tenuto al risarcimento di ogni danno, fatto salvo il caso fortuito o forza maggiore.

E' inoltre responsabile per danni alle cose o persone che dovessero derivare a terzi in conseguenza della fruizione dell'autorimessa: la società è tenuta a manlevare l'Amministrazione comunale da ogni e qualsiasi responsabilità o azione promossa da terzi.

In particolare la società è responsabile di qualsiasi danno che dovesse verificarsi nei confronti degli utenti del servizio o a terzi nel corso dello svolgimento dell'attività ed imputabili a colpa dei propri operatori o derivanti da gravi irregolarità o carenze nelle prestazioni.

La società dovrà stipulare polizza di assicurazione per la responsabilità civile verso terzi per un importo non inferiore ad € 400.000,00 (diconsi Euro quattrocentomila,00) ovvero altra polizza di importo superiore che contempli tale specifico rischio; la polizza dovrà essere consegnata all'Amministrazione comunale entro e non oltre 30 (trenta) giorni dalla stipula della presente convenzione. Non sono ammesse esclusioni di rischi a eccezione di quelle previste dalla normativa vigente.

#### **ART. 9 VERIFICHE E CONTROLLI**

L'Amministrazione comunale effettuerà attività periodica di verifica e di controllo del regolare espletamento del servizio da parte della società e laddove riscontri irregolarità potrà richiedere alla società:

a) un rendiconto, in formato digitale, relativo all'occupazione degli stalli e degli incassi nel mese di riferimento, disaggregato per tipologia di servizio;

b) un report sugli eventuali disservizi, e sugli interventi manutentivi programmati e eseguiti.

L'Amministrazione comunale, inoltre, potrà chiedere alla società ulteriori elaborazioni sui dati al fine di effettuare proprie analisi sulla sosta.

Il personale dipendente della società potrà segnalare direttamente all'Amministrazione comunale ogni circostanza che, rilevati nell'espletamento del proprio compito, possa impedire il regolare adempimento del servizio.

#### **ART. 10 OSSERVANZA DEI CONTRATTI COLLETTIVI**

La società si impegna all'osservanza, verso i dipendenti impegnati nell'esecuzione del servizio oggetto del presente contratto, degli obblighi derivanti dai Contratti Collettivi di Lavoro in vigore, dagli accordi integrativi dello stesso e dalle disposizioni legislative e regolamentari vigenti in materia di lavoro e assicurazioni sociali e previdenziali con l'assunzione di tutti gli oneri relativi.

#### **ART. 11 PENALI**

Qualora nel corso del rapporto dovessero essere accertate violazioni agli obblighi assunti con il presente atto, ivi inclusa anche l'inosservanza dell'obbligo di tempestivo invio dei rendiconti trimestrali degli incassi, il Comune assegnerà un congruo termine per l'adempimento, trascorso il quale, senza che la società vi abbia ottemperato, sarà applicata a carico della società una penale pecuniaria giornaliera da un minimo di € 200,00 (diconsi Euro duecento,00) ad un massimo di € 5.000,00 (diconsi Euro cinquemila,00) da comminarsi in proporzione alla rilevanza e gravità della violazione.

La penale di cui sopra sarà irrogata con provvedimento del Dirigente del competente Settore. La società è tenuta al pagamento della somma prescritta entro 30 (trenta) giorni dalla data di notifica del provvedimento. Decorso infruttuosamente tale termine, il Comune provvederà a recuperare la somma corrispondente a carico della garanzia (*Performance Bond*) di cui al precedente art. 3, che dovrà essere reintegrata entro i successivi 30 (trenta) giorni.

L'Amministrazione comunale si riserva di chiedere, oltre alla penale di cui sopra, il risarcimento di ogni danni patito.

#### **ART. 12 DIVIETO DI CESSIONE**

E' fatto espresso divieto alla società di cedere in tutto od in parte il presente contratto.

E' consentito l'affidamento a terzi solamente dei servizi accessori, esclusa la gestione della sosta che deve rimanere in capo alla società.

### **ART. 13 CLAUSOLA RISOLUTIVA ESPRESSA - RECESSO**

Il presente contratto si intenderà risolto di diritto, ai sensi e per gli effetti dell'art. 1456 c.c. con semplice comunicazione scritta inviata alla società, nei seguenti casi:

- 1) fallimento della società, ovvero notevole diminuzione della sua capacità tecnico-finanziaria e/o patrimoniale;
- 2) applicazione di tariffe difformi da quelle stabilite dall'Amministrazione comunale;
- 3) interruzione e/o sospensione ingiustificata del servizio;
- 4) chiusura totale e/o parziale, anche solo temporanea, dell'autorimessa senza giustificato motivo;
- 5) violazione del divieto di utilizzare, anche parzialmente o temporaneamente, in tutto od in parte, l'autorimessa per usi e finalità diversi da quelli indicati nel presente contratto;
- 6) mancata tempestiva consegna della garanzia (*Performance Bond*) a tutela dell'esatto adempimento degli obblighi contrattuali;
- 7) mancata tempestiva consegna della polizza di assicurazione per la responsabilità civile verso terzi;
- 8) inosservanza dell'obbligo di manutenzione ordinaria e straordinaria dell'autorimessa, e dei relativi impianti, in particolare degli impianti antincendio e di videosorveglianza;
- 9) inosservanza dell'obbligo di invio dei rendiconti e report di cui all'art. 9;
- 10) mancato pagamento del corrispettivo annuo di cui all'art. 6;
- 11) esito interdittivo delle informative antimafia rese dalla Prefettura ai sensi del Protocollo di legalità sottoscritto in data 17/09/2019: in tal caso verrà applicata una penale a titolo di liquidazione forfetaria dei danni nella misura del 10% del valore del contratto, salvo il maggiore danno;
- 12) mancato rilascio della comunicazione antimafia da parte della Prefettura;
- 13) mancata comunicazione all'Amministrazione comunale dei tentativi di pressione criminale subiti dalla società;
- 14) inosservanza dell'obbligo di tracciabilità dei flussi finanziari di cui all'art. 3 L. n. 136/2010.

In ogni caso di risoluzione contrattuale il Comune di Padova sarà libera di affidare la gestione dell'autorimessa a terzi e/o a società in house.

Il Comune di Padova si riserva la facoltà di recedere dal contratto ai sensi di legge per motivi di pubblica utilità e previa comunicazione di avvio del procedimento.

**ART. 14 PROTOCOLLO DI LEGALITÀ AI FINI DELLA PREVENZIONE DEI TENTATIVI DI INFILTRAZIONE DELLA CRIMINALITÀ ORGANIZZATA DEL 17 SETTEMBRE 2019 (RECEPITO CON DELIBERAZIONE DELLA GIUNTA COMUNALE N. 2019/0672 DEL 29/10/2019).**

La società ha l'obbligo di comunicare all'Amministrazione comunale – per il successivo inoltro alla Prefettura – l'elenco di tutte le imprese, anche con riferimento ai loro assetti societari, coinvolte in maniera diretta ed indiretta nella realizzazione del servizio con riguardo alle forniture ed ai servizi ritenuti "sensibili" di cui all'allegato 1 al sopra citato Protocollo di legalità che comprende l'elenco previsto dall'art. 1, c. 53, D.lgs. 190/12 (ed ogni eventuale variazione dello stesso elenco, successivamente intervenuta per qualsiasi motivo) integrato dalla fornitura e trasporto di acqua nonché la somministrazione di manodopera, in qualsiasi modo organizzata ed eseguita.

La società si impegna a riferire tempestivamente ogni illecita richiesta di danaro, prestazione o altra utilità, ovvero offerta di protezione, che venga avanzata nel corso della gestione del servizio nei confronti anche di un proprio rappresentante, agente o dipendente.

Tale obbligo non è in ogni caso sostitutivo dell'obbligo di denuncia all'Autorità giudiziaria dei fatti attraverso i quali sia stata posta in essere la pressione estorsiva ed ogni altra forma di illecita interferenza. La mancata comunicazione dei tentativi di pressione criminale da parte dell'Affidatario porterà alla risoluzione del contratto.

La società si impegna a dare comunicazione tempestiva al Comune e alla Prefettura di tentativi di concussione che si siano, in qualsiasi modo, manifestati nei suoi confronti, degli organi sociali o dei dirigenti d'impresa. Il predetto adempimento ha natura essenziale ai fini dell'esecuzione del contratto e il relativo inadempimento darà luogo alla risoluzione del contratto stesso, ai sensi dell'art. 1456 c.c., ogni qualvolta nei confronti di pubblici amministratori o di funzionari che abbiano esercitato funzioni relative alla stipula ed alla esecuzione del contratto sia stata disposta misura cautelare o sia intervenuto rinvio a giudizio per il delitto previsto dall'art. 317 c.p..

L'Amministrazione si impegna ad avvalersi della clausola risolutiva espressa, di cui all'art. 1456 c.c., ogni qualvolta nei confronti dell'imprenditore o dei componenti la compagine

sociale, o dei dirigenti dell'impresa, sia stata disposta misura cautelare o sia intervenuto rinvio a giudizio per taluno dei delitti di cui agli art. 317 c.p., 318 c.p., 319 c.p., 319-bis c.p., 319-ter c.p., 319-quater c.p., 320 c.p., 321 c.p., 322 c.p., 322-bis c.p., 346-bis c.p., 353c.p., 353-bis c.p.

Nei casi di cui al presente articolo l'esercizio della potestà risolutoria da parte del Comune è subordinato alla previa intesa con l'Autorità Nazionale Anticorruzione. A tal fine, la Prefettura competente, avuta comunicazione da parte del Comune della volontà di quest'ultima di avvalersi della clausola risolutiva espressa di cui all'art. 1456 c.c., ne darà comunicazione all'Autorità Nazionale Anticorruzione, che potrà valutare se, in alternativa all'ipotesi risolutoria, ricorrano i presupposti per la prosecuzione del rapporto contrattuale alle condizioni di cui all'art. 32 del Decreto Legge 90/2014, convertito in Legge n. 114 del 11/08/2014.

La società si impegna al rispetto di tutti gli obblighi previsti dal Protocollo di legalità in questione.

## **ART. 15 PRIVACY**

### *-Titolare del trattamento.*

Il titolare del trattamento è il Comune di Padova, con sede in Via del Municipio, 1 – 35122 Padova, email: [risorseumane@comune.padova.it](mailto:risorseumane@comune.padova.it) pec: protocollo.generale@pec.comune.padova.it

### *-Responsabile della protezione dei dati.*

Il responsabile della protezione dei dati è LEGANT S.T.A.R.L., con sede in Via Jacob n. 15, cap. 38068; Rovereto (TN), pec: dpo@comune.padova.it.

### *-Finalità e base giuridica del trattamento.*

Il Titolare tratta i dati personali identificativi comunicati in occasione della conclusione di contratto per i servizi, fornitura di beni, appalti di lavori del Titolare. Tutti i dati che vengono comunicati dagli interessati, o che il Comune di Padova acquisisce da terzi, saranno utilizzati esclusivamente per la gestione dei rapporti contrattuali e precontrattuali con gli interessati, per adempiere ad obblighi delle normative sovranazionali, nazionali, regionali e regolamentari che disciplinano l'attività istituzionale del Comune di Padova ed eventualmente per salvaguardare i propri legittimi interessi connessi allo svolgimento dei rapporti.

Il trattamento dei dati è necessario all'esecuzione di un contratto di cui l'interessato è parte ai sensi dell'art. 6 c.1, lettera b) del Regolamento UE 679/2016.

### *-Eventuali destinatari.*

I dati trattati dal Comune di Padova potranno essere comunicati al personale interno autorizzato al trattamento, a soggetti pubblici in forza degli obblighi normativi e alle autorità di controllo e di verifica.

*-Periodo di conservazione dei dati.*

Il Comune di Padova conserva i contratti stipulati in modo permanente, ai sensi dell'art. 30 del D.Lgs. 22 gennaio 2004 n. 42 e dell'art. 43 del D.Lgs 7 marzo 2005 n. 82.

*-Obbligo della comunicazione dei dati e conseguenze della mancata comunicazione.*

La comunicazione dei dati personali è obbligatoria per l'esecuzione del contratto di cui l'interessato è parte. La mancata comunicazione di tali dati comporta l'impossibilità di concludere il contratto.

*-Diritti dell'interessato.*

Alla società sono garantiti i diritti di accesso e rettifica di cui agli artt.13 e 14 del Regolamento UE 679/2016, nonché il diritto di reclamo all'Autorità garante. Qualora la società volesse esercitare tali diritti o semplicemente richiedere maggiori informazioni rispetto ad essi, è invitato a prendere contatto con il titolare del trattamento ai riferimenti sopra indicati.

## **ART. 16 SPESE CONTRATTUALI**

Le spese del presente atto e conseguenti, ivi comprese quelle di carattere fiscale nonché per diritti di segreteria, sono a totale carico della società che avrà facoltà di invocare le agevolazioni di legge previste in materia.

## **ART. 17 - CONTROVERSIE.**

La soluzione di eventuali controversie che dovessero sorgere tra le parti sarà rimessa alla competenza dell'Autorità Giudiziaria Ordinaria. È quindi esclusa in ogni caso la competenza arbitrale.

Il Foro competente è in via esclusiva quello di Padova.

## **ART. 18 CARTA DEI SERVIZI**

Entro 30 (trenta) giorni dalla sottoscrizione del presente contratto la società dovrà predisporre e sottoporre ai competenti uffici comunali il testo della Carta dei Servizi. La società provvederà periodicamente, anche di propria iniziativa, al tempestivo aggiornamento della Carta dei Servizi in occasione di rilevanti mutamenti organizzativi.

All'esito di verifica positiva, il documento trasmesso dalla società verrà approvato dall'Amministrazione comunale.

## **ART. 19 – RINVIO**

Per quanto non specificato nel presente contratto si applicano le disposizioni normative vigenti.

Letto, approvato e sottoscritto.

[firme]



**COMUNE DI PADOVA**  
 SEGRETERIA GENERALE

DELIBERAZIONE DELLA GIUNTA COMUNALE N. 2022/0196 DEL 12/04/2022

L'anno 2022, il giorno dodici del mese di aprile, alle ore 13:50 presso la sede di Palazzo Moroni si è riunita la Giunta Comunale all'uopo convocata.

Presiede: Il Sindaco - Sergio Giordani -

Partecipa: Il Vice Segretario Generale - Laura Paglia -

Alla trattazione del presente argomento, sono presenti (p) ed assenti (a) i Signori:

1	GIORDANI SERGIO	Sindaco	P
2	MICALIZZI ANDREA	Vice Sindaco	P
3	PIVA CRISTINA	Assessore	P
4	COLASIO ANDREA	Assessore	P
5	BONAVINA DIEGO	Assessore	P
6	BENCIOLINI FRANCESCA	Assessore	P
7	RAGONA ANDREA	Assessore	P
8	NALIN MARTA	Assessore	P
9	GALLANI CHIARA	Assessore	P
10	BRESSA ANTONIO	Assessore	P

OGGETTO: DETERMINAZIONE PREZZO FORFETTARIO PER IL RILASCIO ELABORAZIONI DA LISTE ELETTORALI IN OCCASIONE DELLA CAMPAGNA ELETTORALE PER LE PROSSIME CONSULTAZIONI REFERENDARIE E AMMINISTRATIVE.-

LA GIUNTA COMUNALE

Su proposta scritta del Sindaco Sergio Giordani, ai sensi dell'art. 52, comma 7 dello Statuto Comunale;

PREMESSO che con deliberazione n. 69 del 20 febbraio 2001 la Giunta Comunale ha elencato, approvandole, le possibili elaborazioni di dati desunti dalle liste elettorali del Comune e ha indicato le relative tariffe da porre a carico dell'utenza esterna che richieda elaborazioni di dati estratti dalle liste medesime;

VISTO che durante il periodo antecedente ciascuna competizione elettorale pervengono agli Uffici comunali numerose richieste da parte di partiti e gruppi politici, finalizzate ad ottenere elaborati di dati desunti dalle liste elettorali, da utilizzarsi per scopi attinenti alla campagna elettorale;

CONSIDERATO che negli ultimi anni la Giunta Comunale, al fine di favorire la *par condicio* tra le diverse forze politiche e la più ampia partecipazione alla competizione elettorale, ha deliberato di applicare il prezzo forfettario di € 100,00 quale tariffa unica da porre a carico dell'utenza, nei periodi di campagna elettorale precedenti le elezioni;



RITENUTO opportuno per le medesime motivazioni riproporre anche per le prossime consultazioni referendarie e amministrative indette per il 12 giugno 2022, con eventuale ballottaggio il 26 giugno, il prezzo forfetario di € 100,00 quale corrispettivo unico per rimborso spese di rilascio elaborati di dati desunti dalle liste elettorali a carico dei richiedenti per finalità elettorali;

PRECISATO che il rilascio delle copie dovrà avvenire, in ogni caso, nel pieno rispetto delle vigenti disposizioni di cui all'art. 51 del D.P.R. 20.3.1967 n. 223, relativo alla disciplina dell'elettorato attivo ed alla tenuta e revisione delle liste elettorali;

VISTO l'art. 48 del Decreto legislativo 18.8.2000 n. 267;

PRESO atto dei pareri riportati in calce (\*\*\*) espressi sulla proposta di deliberazione ai sensi dell'art. 49 e dell'art. 97 del Decreto Legislativo 18.8.2000 n. 267;

### DELIBERA

1. di applicare il prezzo forfetario di € 100,00 quale importo unico per il rilascio di elaborazioni di dati desunti dalle liste elettorali del Comune, da porre a carico dei richiedenti per finalità elettorali, durante il periodo di campagna elettorale per le prossime consultazioni referendarie e amministrative indette per il 12 giugno 2022, con eventuale ballottaggio il 26 giugno;
2. di dare atto che sarà cura del competente Settore Servizi Informatici e Telematici far confluire le eventuali entrate sul cap. 30075800 "Proventi per elaborazioni informatiche" classificazione di Bilancio E. 3.01.0200 Piano Finanziario E. 3.01.02.01.028 del Bilancio di Previsione 2022;
3. il competente Capo Settore provvederà all'esecuzione, ai sensi e per gli effetti dell'art. 107 del D. Lgs. 18.08.2000, n. 267.

### d e l i b e r a

altresì, attesa l'urgenza, l'immediata eseguibilità del presente provvedimento ai sensi dell'art. 134 del Decreto Legislativo 18.8.2000 n. 267.

### (\*\*\*) PARERI SULLA PROPOSTA DI DELIBERAZIONE

- 1) Parere favorevole in ordine alla regolarità tecnica. Visto generato automaticamente dal sistema informatico del Comune di Padova ai sensi dell'art. 3 del D. Lgs. 39/93 – firma autografa omessa.

08/04/2022

Il Capo Settore Servizi Informatici e  
Telematici  
Alberto Corò

2) Parere favorevole in ordine alla regolarità contabile. Visto generato automaticamente dal sistema informatico del Comune di Padova ai sensi dell'art. 3 del D. Lgs. 39/93 – firma autografa omessa.

11/04/2022

Il Ragioniere Capo  
Pietro Lo Bosco

3) Su richiesta si esprime, ai sensi dell'art. 97 del D.Lgs. 18.8.2000 n. 267, il parere che nella proposta in oggetto non si evidenziano vizi di legittimità. Visto generato automaticamente dal sistema informatico del Comune di Padova ai sensi dell'art. 3 del D. Lgs. 39/93 – firma autografa omessa.

12/04/2022

Il Vice Segretario Generale  
Laura Paglia

---

Posta in votazione la suesposta proposta di deliberazione, viene approvata con voti unanimi legalmente espressi ed altresì, con voti unanimi, viene dichiarata immediatamente eseguibile.

Letto, approvato e sottoscritto.

IL SINDACO  
Sergio Giordani

IL VICE SEGRETARIO GENERALE  
Laura Paglia

---

---

La presente deliberazione, inviata ai Capigruppo consiliari e pubblicata all'Albo on line per 15 gg. consecutivi dal 15/04/2022 al 29/04/2022, è divenuta esecutiva il 25/04/2022 ai sensi dell'art. 134 del D.Lgs. 18/08/2000 n. 267.

Il Funzionario A.P.

Silvia Greguolo

La presente deliberazione è stata pubblicata all'Albo on line per 15 giorni consecutivi dal 15/04/2022 al 29/04/2022



**COMUNE DI PADOVA**  
 SEGRETERIA GENERALE

DELIBERAZIONE DELLA GIUNTA COMUNALE N. 2022/0229 DEL 28/04/2022

L'anno 2022, il giorno ventotto del mese di aprile, alle ore 14:18 presso la sede di Palazzo Moroni si è riunita la Giunta Comunale all'uopo convocata.

Presiede: Il Vice Sindaco - Andrea Micalizzi -

Partecipa: Il Segretario Generale - Giovanni Zampieri -

Alla trattazione del presente argomento, sono presenti (p) ed assenti (a) i Signori:

1	GIORDANI SERGIO	Sindaco		A
2	MICALIZZI ANDREA	Vice Sindaco	P	
3	PIVA CRISTINA	Assessore	P	
4	COLASIO ANDREA	Assessore	P	
5	BONAVINA DIEGO	Assessore	P	
6	BENCIOLINI FRANCESCA	Assessore	P	
7	RAGONA ANDREA	Assessore	P	
8	NALIN MARTA	Assessore		A
9	GALLANI CHIARA	Assessore	P	
10	BRESSA ANTONIO	Assessore	P	

**OGGETTO:** EMERGENZA GUERRA IN UCRAINA. ESENZIONE TARIFFE SCOLASTICHE ASILI NIDO COMUNALI ED EROGAZIONE SERVIZIO GRATUITO DI REFEZIONE SCOLASTICA AI PROFUGHI FREQUENTANTI LE SCUOLE

**LA GIUNTA COMUNALE**

Su proposta scritta dell'Assessora Cristina Piva, ai sensi dell'art. 52, comma 7, dello Statuto comunale.

VISTI i recenti accadimenti bellici nel territorio dell'Ucraina e l'esigenza di assicurare sul territorio italiano l'accoglienza, il soccorso e l'assistenza alla popolazione in fuga dalla guerra;

VISTA la delibera del Consiglio dei Ministri del 28/02/2022 con cui è stato dichiarato fino al 31/12/2022 lo stato di emergenza in relazione all'esigenza di assicurare soccorso e assistenza alla popolazione ucraina sul territorio nazionale in conseguenza della grave crisi internazionale in atto;

VISTO il decreto legge 25/02/2022 n. 14 recante "Disposizioni urgenti sulla crisi in Ucraina";

VISTO il decreto legge 28/02/2022 n.16 recante "Ulteriori misure urgenti per la crisi in Ucraina" che ha previsto specifiche disposizioni per far fronte alle esigenze connesse alla accoglienza dei cittadini ucraini;

VISTA le ordinanze n. 872 del 04/03/2022 e n. 881 del 29/03/2022 del Dipartimento della Protezione Civile della Presidenza del Consiglio dei Ministri;

VISTA la nota del Ministero dell'Istruzione Prot. U 781 del 14/04/2022 contenente le indicazioni operative riguardo l'accoglienza scolastica per gli studenti ucraini;

VISTE la deliberazione del Consiglio Comunale n. 2017/0072 del 18/12/2017 ad oggetto "Adeguamento regolamento comunale per gli asili nido" e la determinazione n. 2020/10/0073 del 26/08/2020 che fissano i criteri e gli importi delle rette degli asili nido comunali;

CONSIDERATO che a fronte dell'emergenza umanitaria per la guerra in Ucraina e al conseguente arrivo di profughi nel territorio comunale, in particolare di bambini/ragazzi ora accolti negli asili nido comunali, nelle scuole dell'infanzia comunali e statali, primarie e secondarie di primo grado statali, appare necessario e doveroso garantire il diritto allo studio e un sostegno alle famiglie attraverso il riconoscimento, sino alla chiusura dell'anno scolastico (giugno 2022), dell'esenzione della retta mensile degli asili nido e la gratuità del servizio mensa;

VISTO l'art. 50 punto 4 lettera c) dello Statuto Comunale, che prevede, tra le competenze della Giunta Comunale, la determinazione delle tariffe secondo la disciplina generale del Consiglio;

VISTI:

- il Documento Unico di Programmazione - sezione strategica - sezione operativa 2022 – 2024, comprensivo della nota di aggiornamento, approvato con deliberazione di Consiglio Comunale n. 131 del 20/12/2021;
- il Bilancio di Previsione esercizi 2022 - 2024 approvato con deliberazione di Consiglio Comunale n. 132 del 20/12/2021;
- il Piano Esecutivo di Gestione esercizi 2022 – 2024 approvato con deliberazione di Giunta Comunale n. 762 del 28/12/2021;

VISTO l'articolo 48 del Decreto Legislativo 18 agosto 2000, n. 267;

PRESO ATTO dei pareri riportati in calce (\*\*\*) espressi sulla proposta di deliberazione ai sensi dell'art. 49 e dell'art. 97 del Decreto Legislativo 18.8.2000 n. 267;

#### DELIBERA

1. di richiamare la premessa quale parte integrante e sostanziale del dispositivo;
2. di riconoscere l'esenzione delle tariffe per le famiglie in fuga dalla guerra ucraina con bambini accolti o che verranno accolti negli asili nido comunali, sino alla chiusura del corrente anno scolastico;
3. di riconoscere la gratuità del servizio mensa scolastica ai minori in fuga dalla guerra ucraina accolti o che verranno accolti nelle scuole dell'infanzia comunali e statali, primarie e secondarie di primo grado statali, sino alla chiusura del corrente anno scolastico;
4. di dare atto che le eventuali mancate entrate e le eventuali maggiori spese previste trovano copertura negli attuali stanziamenti di bilancio";
5. il competente Capo Settore provvederà all'esecuzione ai sensi e per gli effetti dell'art. 107 del D. Lgs. 18/8/2000 n. 267.

#### DELIBERA

altresì, attesa l'urgenza, l'immediata eseguibilità del presente provvedimento ai sensi dell'art. 134 del Decreto Legislativo 18.8.2000 n. 267.

(\*\*) PARERI SULLA PROPOSTA DI DELIBERAZIONE

1) Parere favorevole in ordine alla regolarità tecnico-amministrativa. Visto generato automaticamente dal sistema informatico del Comune di Padova ai sensi dell'art. 3 del D. Lgs. 39/93 – firma autografa omessa.

28/04/2022

Il Capo Settore  
Silvano Golin

2) Parere favorevole in ordine alla regolarità contabile. Visto generato automaticamente dal sistema informatico del Comune di Padova ai sensi dell'art. 3 del D. Lgs. 39/93 – firma autografa omessa.

28/04/2022

Il Funzionario con P.O. delegato  
Maurizio Cardin

3) Su richiesta si esprime, ai sensi dell'art. 97 del D.Lgs. 18.8.2000 n. 267, il parere che nella proposta in oggetto non si evidenziano vizi di legittimità. Visto generato automaticamente dal sistema informatico del Comune di Padova ai sensi dell'art. 3 del D. Lgs. 39/93 – firma autografa omessa.

28/04/2022

Il Segretario Generale  
Giovanni Zampieri

---

Posta in votazione la suesposta proposta di deliberazione, viene approvata con voti unanimi legalmente espressi ed altresì, con voti unanimi, viene dichiarata immediatamente eseguibile.

Letto, approvato e sottoscritto.

IL VICE SINDACO  
Andrea Micalizzi

IL SEGRETARIO GENERALE  
Giovanni Zampieri

---

---

La presente deliberazione, inviata ai Capigruppo consiliari e pubblicata all'Albo on line per 15 gg. consecutivi dal 29/04/2022 al 13/05/2022, è divenuta esecutiva il 09/05/2022 ai sensi dell'art. 134 del D.Lgs. 18/08/2000 n. 267.

Il Funzionario A.P.  
Silvia Greguolo

La presente deliberazione è stata pubblicata all'Albo on line per 15 giorni consecutivi dal 29/04/2022 al 13/05/2022



**COMUNE DI PADOVA**  
SEGRETERIA GENERALE

DELIBERAZIONE DELLA GIUNTA COMUNALE N. 2022/0243 DEL 03/05/2022

L'anno 2022, il giorno tre del mese di maggio, alle ore 14:10 presso la sede di Palazzo Moroni si è riunita la Giunta Comunale all'uopo convocata.

Presiede: Il Sindaco - Sergio Giordani -

Partecipa: Il Segretario Generale - Giovanni Zampieri -

Alla trattazione del presente argomento, sono presenti (p) ed assenti (a) i Signori:

1	GIORDANI SERGIO	Sindaco	P
2	MICALIZZI ANDREA	Vice Sindaco	P
3	PIVA CRISTINA	Assessore	P
4	COLASIO ANDREA	Assessore	P
5	BONAVINA DIEGO	Assessore	P
6	BENCIOLINI FRANCESCA	Assessore	P
7	RAGONA ANDREA	Assessore	P
8	NALIN MARTA	Assessore	P
9	GALLANI CHIARA	Assessore	P
10	BRESSA ANTONIO	Assessore	P

OGGETTO: SPORTELLO UNICO ATTIVITA' PRODUTTIVE. DIRITTI DI ISTRUTTORIA  
ISTANZE DI AUTORIZZAZIONE PER INSTALLAZIONE PREINSEGNE.

LA GIUNTA COMUNALE

Su proposta scritta dell'Assessore Antonio Bressa, ai sensi dell'art. 52, comma 7, dello Statuto comunale;

**Richiamata** la Delibera di G.C. n. 28 del 25.1.2011 con la quale è stato istituito il SUAP del Comune di Padova;

**Tenuto conto** che l'art.4 comma 13 del D.P.R. 7 settembre 2010 n.160 prevede che, in relazione ai procedimenti di competenza dello Sportello Unico Attività Produttive, vengano posti a carico dell'interessato il pagamento delle spese e dei diritti previsti da disposizioni di leggi statali e regionali vigenti, nelle misure ivi stabilite, compresi i diritti e le spese previsti a favore degli altri uffici comunali, secondo i regolamenti comunali, provvedendo alla loro riscossione e al loro trasferimento alle amministrazioni pubbliche coinvolte nel procedimento stesso;

**Richiamate** la delibera di Giunta Comunale n. 12 del 17/01/2012 con la quale sono stati istituiti i diritti di istruttoria relativi ai procedimenti di competenza dello Sportello Unico Attività Produttive, la delibera di Giunta Comunale n. 35 del 29/01/2013 che ha adeguato gli importi previsti nella delibera appena citata ricomprendendo quei procedimenti che in fase di prima applicazione non erano stati inseriti ovvero nuove fattispecie che si sono nel frattempo verificate a seguito di intervenute modifiche normative, la delibera di Giunta Comunale n.479 del 14.11.2017 con la quale sono state approvate le tariffe dei diritti di istruttoria relativi ai procedimenti per esposizioni pubblicitarie gestiti tramite il citato Sportello Unico e infine la delibera di Giunta Comunale n.4 del 12.01.2021 con la quale sono state approvate le tariffe dei diritti di istruttoria relativi ai



procedimenti gestiti dal Settore Suap e Attività Economiche per il rilascio dell'autorizzazione all'esercizio delle strutture pubbliche e private che erogano prestazioni specialistiche ambulatoriali;

**Considerato** che anche le domande di nuova autorizzazione o di rinnovo dell'autorizzazione per l'installazione di preinsegne dovranno essere presentate tramite Sportello Unico Attività Produttive e che i relativi procedimenti, la cui responsabilità per materia è attribuita al Settore Mobilità, saranno pertanto assoggettati alle disposizioni di cui al D.P.R. n. 160 del 2010;

**Ritenuto** pertanto necessario, per quanto anzidetto, pervenire alla determinazione dei diritti di istruttoria per i procedimenti in oggetto, rendendoli omogenei a procedimenti equiparabili quali quelli relativi alle segnalazioni certificate di inizio attività e le domande di autorizzazione per esposizioni pubblicitarie che già vengono presentate allo Sportello Unico Attività Produttive;

**Ricordato** che a norma dell'art. 1 della legge 241 del 7 agosto 1990 l'autorità amministrativa nello svolgimento della propria azione deve ispirarsi, tra gli altri, a criteri di economicità ed efficacia;

**Visto** l'art. 48 del D.Lgs n. 267 del 18.8.2000;

**Preso atto** dei pareri riportati in calce (\*\*\*) espressi sulla presente proposta di deliberazione ai sensi dell'art. 49 e dell'art. 97, del decreto legislativo 18.8.2000 n. 267;

#### D E L I B E R A

1. di confermare gli importi relativi ai diritti di istruttoria definiti con delibera di Giunta Comunale n. 35 del 29/01/2013, con la delibera di Giunta Comunale n.479 del 14.11.2017 e la delibera di Giunta Comunale n.4 del 12.01.2021;
2. di approvare l'allegato tariffario dei diritti di istruttoria relativi ai procedimenti di nuova istanza e rinnovo di autorizzazione per installazione di preinsegne da corrispondere al momento di presentazione della pratica allo Sportello Unico per le Attività Produttive a titolo di rimborso delle spese che l'amministrazione deve sostenere per il funzionamento di detto Sportello;
3. di stabilire che detti importi verranno applicati ai vari procedimenti a partire dal 15/05/2022;
4. di dare atto che il competente Settore farà affluire le entrate relative agli importi dei sopra descritti diritti di istruttoria sul Cap. 30047400 "Proventi da diritti di istruttoria Sportello Unico Attività produttive" Classificazione di Bilancio 3.01.0200, Conto Piano Finanziario E. 3.01.02.01.999 del Bilancio 2022;
5. il competente Capo Settore provvederà all'esecuzione ai sensi e per gli effetti dell'art. 107 del Decreto Legislativo 18.8.2000 n. 267;

#### D E L I B E R A

altresì, attesa l'urgenza, l'immediata eseguibilità del presente provvedimento ai sensi dell'art. 134 del Decreto Legislativo 18.8.2000, n. 267.

(\*\*\*) PARERI SULLA PROPOSTA DI DELIBERAZIONE

1) Parere favorevole in ordine alla regolarità amministrativa. Visto generato automaticamente dal sistema informatico del Comune di Padova ai sensi dell'art. 3 del D. Lgs. 39/93 – firma autografa omessa.

29/04/2022

Il Capo Settore SUAP e Attività  
Economiche  
Marina Celi

2) Parere favorevole in ordine alla regolarità contabile. Visto generato automaticamente dal sistema informatico del Comune di Padova ai sensi dell'art. 3 del D. Lgs. 39/93 – firma autografa omessa.

02/05/2022

Il Ragioniere Capo  
Pietro Lo Bosco

3) Su richiesta si esprime, ai sensi dell'art. 97 del D.Lgs. 18.8.2000 n. 267, il parere che nella proposta in oggetto non si evidenziano vizi di legittimità. Visto generato automaticamente dal sistema informatico del Comune di Padova ai sensi dell'art. 3 del D. Lgs. 39/93 – firma autografa omessa.

03/05/2022

Il Segretario Generale  
Giovanni Zampieri

---

Posta in votazione la suesposta proposta di deliberazione, viene approvata con voti unanimi legalmente espressi ed altresì, con voti unanimi, viene dichiarata immediatamente eseguibile.

Letto, approvato e sottoscritto.

IL SINDACO  
Sergio Giordani

IL SEGRETARIO GENERALE  
Giovanni Zampieri

---

---

La presente deliberazione, inviata ai Capigruppo consiliari e pubblicata all'Albo on line per 15 gg. consecutivi dal 06/05/2022 al 20/05/2022, è divenuta esecutiva il 16/05/2022 ai sensi dell'art. 134 del D.Lgs. 18/08/2000 n. 267.

Il Funzionario A.P.  
Silvia Greguolo

La presente deliberazione è stata pubblicata all'Albo on line per 15 giorni consecutivi dal 06/05/2022 al 20/05/2022



*Comune di Padova*

Codice fiscale 00644060287

**SETTORE SUAP ED ATTIVITA' ECONOMICHE**

**DIRITTI DI ISTRUTTORIA – procedimenti per installazione PREISENGNE**

<b>TIPOLOGIA PROCEDIMENTO</b>	<b>DIRITTI DI ISTRUTTORIA</b>
<i>Istanza di autorizzazione (installazione su nuovo sostegno o esistente)</i>	€ 30,00
<i>Istanza di rinnovo di autorizzazione (su sostegno esistente)</i>	€ 30,00
<i>Comunicazione di rimozione e cessazione preinsegne</i>	---



**COMUNE DI PADOVA**  
 SEGRETERIA GENERALE

DELIBERAZIONE DELLA GIUNTA COMUNALE N. 2022/0307 DEL 31/05/2022

L'anno 2022, il giorno trentuno del mese di maggio, alle ore 14:17 presso la sede di Palazzo Moroni si è riunita la Giunta Comunale all'uopo convocata.

Presiede: Il Vice Sindaco - Andrea Micalizzi -

Partecipa: Il Segretario Generale - Giovanni Zampieri -

Alla trattazione del presente argomento, sono presenti (p) ed assenti (a) i Signori:

1	GIORDANI SERGIO	Sindaco		A
2	MICALIZZI ANDREA	Vice Sindaco	P	
3	PIVA CRISTINA	Assessore	P	
4	COLASIO ANDREA	Assessore		A
5	BONAVINA DIEGO	Assessore	P	
6	BENCIOLINI FRANCESCA	Assessore	P	
7	RAGONA ANDREA	Assessore	P	
8	NALIN MARTA	Assessore	P	
9	GALLANI CHIARA	Assessore	P	
10	BRESSA ANTONIO	Assessore	P	

OGGETTO: ART.31 L.448/98 COMMI 45 E SEGUENTI PROSPETTO VALORI AREE PEEP INTEGRAZIONI

LA GIUNTA COMUNALE

Su proposta scritta dell'Assessore Andrea Micalizzi ai sensi dell'art. 52 comma 7, dello Statuto Comunale

PREMESSO che con deliberazione del C.C. n.15 del 07/03/2022, esecutiva, era stata approvata la disciplina e i criteri di calcolo per la determinazione del corrispettivo da versare al Comune, ai sensi della Legge del 23/12/1998 n.448 art.31 commi 45 e seguenti per acquisire pro-quota la proprietà dell'area e/o cancellare i vincoli peep;

ATTESO che con la medesima delibera sopra citata:

- era stato approvato il prospetto dei valori area nuclei peep per l'applicazione della Legge del 23/12/1998 n.448 e del Decreto del Ministero dell'Economia e delle Finanze del 28/09/2020 n.151 accompagnato dal richiamo dei criteri di stima già previsti nella deliberazione di Consiglio Comunale del 29/03/2021 n.28;

- si era stabilito che i valori delle aree dei nuclei peep ai fini del conteggio di cui all'art. 31 comma 48 e ss della Legge del 23/12/1998 n.448 sarebbe stato oggetto di apposita verifica annuale nel mese di gennaio, e, in caso variazioni, si sarebbe proceduto al suo aggiornamento mediante apposita delibera di Giunta Comunale;

RILEVATO che nel prospetto dei valori area nuclei peep non erano state comprese i valori delle aree peep inserite all'interno di Piani Urbanistici Attuativi;

RITENUTO necessario integrare il prospetto dei valori delle aree peep già approvato con deliberazione di C.C. del 07/03/2022 n.15 determinati sulla base dei criteri di stima già approvati con deliberazione di C.C. del 29/03/2021 n.28;

VISTO l'art. 48 del Decreto Legislativo del 18.08.2000 n. 267;

PRESO atto dei pareri riportati in calce (\*\*\*) espressi sulla proposta di deliberazione ai sensi dell'art. 49 e dall'art. 97 del Decreto Legislativo 18.08.2000 n. 267;

#### **DELIBERA**

1. di integrare il prospetto dei valori delle aree peep già approvato con deliberazione di C.C. del 07/03/2022 n.15 determinati sulla base dei criteri di stima già approvati con deliberazione di C.C. del 29/03/2021 n.28, come da allegato A parte integrante e sostanziale della presente deliberazione;
2. Il competente Capo Settore provvederà all'esecuzione ai sensi e per gli effetti dell'art. 107 del Decreto Legislativo 18.08.2000 n. 287

#### **DELIBERA**

altresì, attesa l'urgenza, l'immediata eseguibilità del presente provvedimento ai sensi dell'art. 134 del Decreto Legislativo 18.8.2000 n. 267.

---

#### **(\*\*\*) PARERI SULLA PROPOSTA DI DELIBERAZIONE**

- 1) Parere favorevole in ordine alla regolarità amministrativa. Visto generato automaticamente dal sistema informatico del Comune di Padova ai sensi dell'art. 3 del D. Lgs. 39/93 – firma autografa omessa.

27/05/2022

Il Capo Settore  
Luca Contato

2) Parere favorevole in ordine alla regolarità contabile. Visto generato automaticamente dal sistema informatico del Comune di Padova ai sensi dell'art. 3 del D. Lgs. 39/93 – firma autografa omessa.

30/05/2022

Il Ragioniere Capo  
Pietro Lo Bosco

3) Su richiesta si esprime, ai sensi dell'art. 97 del D.Lgs. 18.8.2000 n. 267, il parere che nella proposta in oggetto non si evidenziano vizi di legittimità. Visto generato automaticamente dal sistema informatico del Comune di Padova ai sensi dell'art. 3 del D. Lgs. 39/93 – firma autografa omessa.

31/05/2022

Il Segretario Generale  
Giovanni Zampieri

---

Posta in votazione la suesposta proposta di deliberazione, viene approvata con voti unanimi legalmente espressi ed altresì, con voti unanimi, viene dichiarata immediatamente eseguibile.

Letto, approvato e sottoscritto.

IL VICE SINDACO  
Andrea Micalizzi

IL SEGRETARIO GENERALE  
Giovanni Zampieri

---

---

La presente deliberazione, inviata ai Capigruppo consiliari e pubblicata all'Albo on line per 15 gg. consecutivi dal 06/06/2022 al 20/06/2022, è divenuta esecutiva il 16/06/2022 ai sensi dell'art. 134 del D.Lgs. 18/08/2000 n. 267.

Il Capo Settore SS.II. e Avvocatura  
Laura Paglia

La presente deliberazione è stata pubblicata all'Albo on line per 15 giorni consecutivi dal 06/06/2022 al 20/06/2022.





**COMUNE DI PADOVA**  
**SETTORE PATRIMONIO, PARTECIPAZIONI E AVVOCATURA**  
**CF: 00644060287**

**Ufficio Tecnico Patrimonio**

**PROCEDIMENTO DI STIMA PER LA DETERMINAZIONE DEL VALORE DELLE AREE P.E.E.P. AI FINI DELL'APPLICAZIONE DELLA LEGGE 448/98, DEL DECRETO 151 DEL 28/09/2020 E DELLA LEGGE 108/21**



**INTEGRAZIONE CON I VALORI RELATIVI AD AREE P.E.E.P. INTERNE A P.U.A.**

**maggio 2022**

**COMUNE DI PADOVA**  
**SETTORE PATRIMONIO, PARTECIPAZIONI e AVVOCATURA**  
**CF: 00644060287**

**Ufficio Tecnico**

Il Comune di Padova, con delibera di G.C. n. 701 del 20/12/2011, ha previsto la possibilità di trasformare le aree inserite in Piani Urbanistici Attuativi e di volumetria non superiore a mc. 2.500, da ERP a PEEP.

Anche per questi lotti è applicabile quanto previsto dalla legge 448/98 e successive modifiche relativamente alle procedure per l'individuazione dell'importo da corrispondere per la cessione in proprietà di aree comprese nei piani approvati ai sensi della legge 22 ottobre 1971 n. 865, già concesse in diritto di superficie, e del corrispettivo per la rimozione dei vincoli relativi al calcolo del prezzo di cessione e del canone di locazione, contenuti nelle convenzioni originali.

Fermi i principi estimativi e le procedure per la determinazione dei valori ricercati espressi nelle precedenti stime allegata alla Delibera di C.C. 2022/0015 del 07/03/2022 si procede con la ricerca dei più probabili valori di mercato delle aree in oggetto. Le indagini sui valori attuali degli immobili (Vf) si sono rivolte verso le classiche fonti indirette date da banche dati specializzate tra le più affidabili come l'Osservatorio Immobiliare dell'Agenzia delle Entrate, il Borsino Immobiliare e Nomisma.

Nella tabella che segue vengono rappresentati i valori minimi e massimi, per ogni fonte consultata, degli appartamenti suddivisi per PUA. Dei sei valori rappresentati per ogni fascia si eliminano i valori più bassi e quelli più alti e si calcola la media matematica sui dati rimanenti.

PROSPETTO VALORI ARE P.E.E.P. per applicazione L 448/98, decr. 151 del 28/09/20, L 108/2021									
P.U.A.	OO.II. Agenzia delle Entrate 1° semestre 2020		Borsino Immobiliare 1° trimestre 2020		Nomisma 1° semestre 2020		Vf  valore assunto (MEDIO)	Valore area urbanizzata €/mc  Vau= Vf/3,20- c.c. c.c.=396,18€/mc	Valore area nuda €/mc  Vau x 0,65 (oneri fiscali, spese tecniche, oneri finanziari, utile del promotore)
	val. min	val. max	val. min	val. max	val. min	val. max			
via Comino	€ 2.150,00	€ 2.750,00	€ 1.349,00	€ 1.938,00	€ 2.172,59	€ 2.514,23	€ 2.193,71	289,35	188,08
via Altichieri da Zevio	€ 1.400,00	€ 1.900,00	€ 1.120,00	€ 1.518,00	€ 1.384,81	€ 1.666,08	€ 1.492,22	70,14	45,59
via Adria - via Asiago	€ 1.600,00	€ 2.050,00	€ 1.289,00	€ 1.763,00	€ 1.327,04	€ 1.705,47	€ 1.598,88	103,47	67,25
via Altichiero	€ 1.450,00	€ 1.950,00	€ 1.282,00	€ 1.749,00	€ 1.295,62	€ 1.671,39	€ 1.541,50	85,54	55,60

Alla luce di quanto esposto e delle considerazioni svolte, al fine di calcolare il valore dello svincolo delle unità immobiliari edificate in zone PEEP, il valore unitario delle aree oggetto di stima è quello indicato nel prospetto riepilogativo che segue.

PROSPETTO VALORI AREA P.E.E.P. per applicazione L 448/98, decr. 151 del 28/09/20 e L 108/21	
Intervento	Valore area non urbanizzata €/mc
VIA COMINO	188,08
VIA ALTICHIERI DA ZEVIO	45,59
VIA ADRIA VIA ASIAGO	67,25
VIA ALTICHIERO	55,6

Padova 27/05/2022

I relatori  
 arch. Sonia Favaro  
 geom. Claudio Rizzato

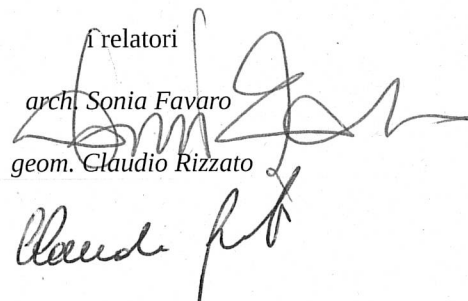



**COMUNE DI PADOVA**  
SEGRETERIA GENERALE

DELIBERAZIONE DELLA GIUNTA COMUNALE N. 2022/0308 DEL 31/05/2022

L'anno 2022, il giorno trentuno del mese di maggio, alle ore 14:17 presso la sede di Palazzo Moroni si è riunita la Giunta Comunale all'uopo convocata.

Presiede: Il Vice Sindaco - Andrea Micalizzi -

Partecipa: Il Segretario Generale - Giovanni Zampieri -

Alla trattazione del presente argomento, sono presenti (p) ed assenti (a) i Signori:

1	GIORDANI SERGIO	Sindaco		A
2	MICALIZZI ANDREA	Vice Sindaco	P	
3	PIVA CRISTINA	Assessore	P	
4	COLASIO ANDREA	Assessore		A
5	BONAVINA DIEGO	Assessore	P	
6	BENCIOLINI FRANCESCA	Assessore	P	
7	RAGONA ANDREA	Assessore	P	
8	NALIN MARTA	Assessore	P	
9	GALLANI CHIARA	Assessore	P	
10	BRESSA ANTONIO	Assessore	P	

**OGGETTO:** AUTORIMESSA PRIVATA CON SERVITÙ PERPETUA DI USO PUBBLICO DENOMINATA "PACE PARK" REALIZZATA NELL'AMBITO DEL PIANO URBANISTICO ATTUATIVO I.F.I.P. APPROVAZIONE DI NUOVA CONVENZIONE PER LA GESTIONE.

LA GIUNTA COMUNALE

Su proposta scritta dell'Assessore alla Mobilità dott. Andrea Ragona, ai sensi dell'art. 52 comma 7, dello Statuto Comunale;

**RICHIAMATO** innanzitutto il proprio precedente atto n. 171 del 29/3/2022 recante "Autorimessa privata con servitù perpetua di uso pubblico denominata "Pace park" realizzata nell'ambito del Piano Urbanistico Attuativo situato nell'area a nord della Chiesa della Pace e del tribunale di Padova" con il quale è stato approvato lo schema della convenzione per la gestione della suddetta autorimessa e che qui si richiama integralmente, ed al quale non è stato possibile dare attuazione per le ragioni successivamente esposte, del quale si riporta sinteticamente la narrativa rammentando come:

- in data 29/6/2009 sia stata stipulata una convenzione urbanistica tra Comune di Padova e la ditta lottizzante *I.F.I.P. srl* volta a disciplinare lo sviluppo urbanistico del Piano di Lottizzazione cd. I.F.I.P., localizzato nell'area a nord della Chiesa della Pace e del Tribunale,
  - in attuazione di tale Piano sia stata realizzata un'autorimessa interrata della capacità di circa 250 posti auto, con accesso da via della Pace, la quale risulta vincolata a servitù perpetua di uso pubblico in virtù della citata convenzione urbanistica;
- tale autorimessa interrata sia stata realizzata a scempe degli oneri di urbanizzazione, sicché la ditta lottizzante ha potuto omettere di corrispondere alle casse comunali un

importo economico corrispondente al valore dell'autorimessa stessa, e proprio da tale scomputo derivi il vincolo giuridico perpetuo innanzi richiamato;

- l'art. 8-bis di tale convenzione così disponga: *“La ditta lottizzante ed i suoi aventi causa hanno la facoltà di proporre al Comune, di gestire in proprio, ovvero attraverso la costituzione di un'apposita società le autorimesse interrate ad uso pubblico ed i parcheggi a raso, compresi quelli coperti, assumendo a proprio carico le spese di gestione, amministrazione, manutenzione ordinaria e straordinaria; i proventi derivanti dall'attività di gestione indicata saranno utilizzati per le opere di ordinaria e straordinaria manutenzione. Il Comune di Padova si riserva la facoltà di accettare la proposta di gestione della ditta lottizzante, a fronte di una verifica di congruità dei costi-benefici di tale gestione e delle tariffe praticate, con riferimento ai casi di parcheggi in gestione pubblica ubicati in zona e con caratteristiche analoghe. Nell'ipotesi in cui la ditta lottizzante gestisca come sopra descritto i parcheggi l'assunzione degli oneri manutentivi ha effetto liberatorio nei confronti degli acquirenti di immobili inseriti nel PUA. I criteri e le modalità per la gestione, ivi compresa la fissazione di tariffe congrue per il conseguimento delle finalità di cui al presente articolo, saranno regolati e disciplinati da apposita convenzione da redigere con il settore comunale preposto, secondo anche quanto previsto dallo schema approvato con deliberazione del Consiglio comunale n. 123 del 13/3/1995. Qualora il Comune non accettasse la proposta di gestione dalla ditta lottizzante od i suoi aventi causa e comunque non si arrivasse ad un accordo quest'ultima sarà liberata dagli impegni di gestione e di amministrazione limitatamente alla autorimesse interrate ad uso pubblico ed ai parcheggi a raso, compresi quelli coperti, nonché da tutti i relativi oneri di manutenzione, che saranno a carico del Comune ovvero del soggetto che sarà incaricato della gestione dei parcheggi. In questo caso i parcheggi in argomento saranno ceduti in proprietà al Comune. Resta confermato che la manutenzione ordinaria e straordinaria delle altre aree destinate a rimanere in proprietà della ditta lottizzante e gravate da servitù di uso pubblico resterà a carico della ditta stessa o suoi aventi causa. La ditta lottizzante o suoi aventi causa resta inoltre impegnata a realizzare a propria cura e spese la separazione degli impianti e servizi a rete che saranno pertanto a carico del Comune”*;

- la menzionata servitù di uso pubblico costituisca un diritto reale limitato appartenente al patrimonio pubblico comunale ex art. 826 c.c. in quanto destinato ad un pubblico servizio e come, conseguentemente, la posizione del proprietario dell'autorimessa sia derubricata a quella di nudo proprietario il cui esercizio della proprietà sia compreso e limitato dalla servitù stessa;

- in data 24/11/2011 sia stata sottoscritta una Convenzione tra il Comune di Padova e la ditta lottizzante per la gestione della sosta nella suddetta autorimessa per un periodo di n. 8 anni (Reg. Conv. n.9/2011 - prot. 283313 del 24/11/2011);
- pochi giorni dopo, in virtù dell'atto di compravendita Rep. n. 39466 del 05/12/2011, la società *Pace Park srl* sia subentrata alla ditta lottizzante *I.F.I.P. srl* nella gestione dell'autorimessa;
- alla scadenza della predetta convenzione, anche alla luce delle difficoltà della società *Pace Park srl* nel frattempo subentrata, la gestione della sosta sia stata più volte affidata temporaneamente alla società *APS Holding spa*, società in house del Comune di Padova ed altamente specializzata nella gestione della sosta e delle strutture di parcheggio, al precipuo fine di garantire la continuità del servizio pubblico, alle stesse condizioni economiche di cui alla convenzione originaria (Reg. Conv. n.9/2011, da ultimo fino al 30/09/2021 tramite D.G.C. n. 2021/0184 del 20/04/2021);
- a seguito di atto di pignoramento immobiliare notificato in data 06/09/2019 trascritto verso *Pace Park srl* presso i RR.II. di Padova in data 30/09/2019, l'autorimessa in questione sia stata sottoposta a vendita forzata nell'ambito della procedura esecutiva n. 374/2019 REI Tribunale di Padova (G.E. Dott.ssa Rossi – delegato alla vendita Dott. Pieretti),
- in data 13/10/2021, all'esito di vendita senza incanto, sia stata disposta l'aggiudicazione definitiva dell'autorimessa pignorata alla società *Garage Sant'Ambrogio di Giunta Francesco &*

*C. sas,*

- con deliberazione di Giunta Comunale n. 20 del 25/01/2022 sia stata affidata ad *APS Holding spa* la gestione temporanea dell'autorimessa dal 01/02/2022 sino al 31/03/2022, salva possibilità di interruzione con preavviso di 7 giorni, al fine di

- scongiurare il rischio di chiusura della struttura nelle more della definizione del testo di una nuova convenzione con la società *Garage Sant'ambrogio sas*,
- con Decreto di trasferimento del 07/02/2022 del Tribunale di Padova la proprietà dell'immobile è stata trasferita alla società aggiudicataria *Garage Sant'Ambrogio sas*,
  - con provvedimento del 18/01/2022, notificato alla società APS il 31/01/2022, il Custode giudiziario Dott. Luca Pieretti abbia fissato la data del 07/02/2022 per la verifica della liberazione spontanea, e la successiva data del 28/03/2022 per l'eventuale attuazione coattiva,
  - nei giorni 28 e 29 marzo 2022 si sia svolta senza ostacoli la consegna dell'autorimessa da *APS Holding spa* a *Garage Sant'Ambrogio sas*;
  - ai fini di tutelare l'interesse pubblico e garantire continuità al servizio pubblico in esame regolamentando i profili operativi e giuridici correlati alla gestione dell'autorimessa mediante apposita convenzione, abbiano avuto luogo diverse interlocuzioni, orali ed epistolari, fra l'Amministrazione ed i rappresentanti della *Garage Sant'Ambrogio sas*, nel tentativo di addivenire ad un testo negoziale di reciproca soddisfazione fra le parti, anche tramite reciproche concessioni, ma che nonostante il simmetrico impegno non si sia giunti ad un accordo quanto al canone da riconoscersi all'Amministrazione stessa e che pertanto questa abbia ritenuto di avvalersi di un autorevole contributo in materia di estimo che ne valutasse la più congrua misura sulla base delle condizioni generali di mercato e di quelle specifiche dell'immobile in parola;
  - tale contributo sia pervenuto nelle forme della perizia di stima redatta dal Prof. Ing. Giuliano Marella, Professore associato di estimo presso l'Università di Padova, consulente tecnico di diversi tribunali, con studio a Padova in Corso Vittorio Emanuele II n. 150, iscritto all'Albo dell'Ordine degli ingegneri della Provincia di Padova al n. 2933 e all'Albo dei Consulenti Tecnici del Tribunale di Padova al n. 1655, quindi professionista di acclarata competenza, giusta l'incarico professionale conferito con determina n. 2022/62/0027 del 30/3/2022
  - la citata perizia, allibrata al protocollo comune con n. 148594 del 29/03/2022 e conservata agli atti del Settore Mobilità, così disponeva nelle sue conclusioni: *"Riscontrando il quesito posto si ritiene che il corrispettivo che compete al comune di Padova in termini di percentuale dell'incasso tariffario lordo ammonta al 30 per cento annuo. Detto corrispettivo può essere ridotto al 27 per cento annuo nei primi sette anni della convenzione al fine di consentire l'equilibrio in fase di ammortamento dei costi di rinnovo delle attrezzature"*;
  - tale valore sia stato così incorporato nel testo convenzionale sin lì negoziato fra le parti e, per l'appunto, approvato dall'organo esecutivo in data 31/3/2022, quindi anteriormente all'avvio dell'annunciata gestione dell'autorimessa da parte della *Garage Sant'Ambrogio sas*, consentendone pertanto una conduzione regolamentata;

RAMMENTATO come i rappresentanti della *Garage Sant'Ambrogio sas*, si siano energicamente opposti alla deliberazione GC n. 171 del 31/3/2022 rifiutandosi di sottoscrivere la convenzione presunte illegittimità ma soprattutto la previsione di una gestione deficitaria a tali condizioni e prospettando, a mezzo dei propri legali, di avviare un contenzioso il quale avanzasse anche pretese ristorative;

CONSIDERATO come l'Amministrazione, sebbene certa della correttezza del proprio operato, abbia ritenuto opportuno avviare una nuova fase di colloqui con la *Garage Sant'Ambrogio sas*, ai fini di scongiurare una possibile contenzioso dall'esito incerto e di evitare un periodo di conduzione non debitamente regolamentata dell'autorimessa Pace park che avrebbe avuto conseguenze negative sulle politiche pubbliche della sosta e mobilità;

ESAMINATA la perizia trasmessa da *Veneta parcheggi srl*, società di proprietà della *Garage Sant'Ambrogio sas* ed intenzionata a gestire l'autorimessa in parola, redatta dalla Dott.ssa C. Colombara datata 26/04/2022, la quale, pur effettuando una differente ricostruzione dei costi della gestione, giunge a conclusioni analoghe a quelle del Prof. Ing. G. Marella con riguardo ai ricavi attesi;

OSSERVATO altresì come un contenzioso sarebbe stato estremamente defaticante e dagli esiti altamente incerti tenuto conto della peculiarità della fattispecie, della specificità e

varietà delle questioni giuridiche sottese e dell'assenza di un indirizzo giurisprudenziale che possa costituire un riferimento ermeneutico univoco ed affidabile;

RILEVATO che tali ulteriori sforzi conciliativi si sono rivelati fruttuosi in quanto si è riusciti ad approntare un testo condiviso in grado di conciliare le esigenze dei contraenti, il quale prevede sia riconosciuto all'Amministrazione un canone fisso e garantito sino alla soglia di 120.000 Euro di ricavi ed una percentuale del 17% per importi superiori;

RITENUTO quindi di approvare tale nuovo schema di convenzione, in sostituzione del precedente approvato con la D.G. 2022/0171, in quanto maggiormente soddisfacente delle esigenze contrapposte;

RICHIAMATA la deliberazione del Consiglio comunale n. 123 del 13/3/1995 "*Parcheggi di uso pubblico realizzati in attuazione di strumenti urbanistici attuativi. Gestione da parte di soggetti diversi dal Comune: criteri e modalità*", in base alla quale fu istituita la servitù di uso pubblico quivi in esame, la quale dinanzi alla titolarità del Comune a percepire gli introiti derivanti dalla gestione della sosta, dispone che al privato gestore "*...caricato degli oneri di gestione emanutenzione della struttura, dovrà venire riconosciuta una compartecipazione ai proventi da introitare, nell'importo che residua dopo l'attribuzione al Comune di una quota calcolata in armonia con i parametri utilizzati per il calcolo dell'ammontare medio del corrispettivo richiesto al concessionario dei parcheggi ad uso pubblico di proprietà comunale...*";

VISTO Il Decreto del Sindaco n. 36 del 07/09/2021 con cui è stato conferito all'Avv. Minganti l'incarico di funzione dirigenziale di Capo Servizio Amministrativo, sosta e T.P.L. nell'ambito del Settore Mobilità;

VISTO l'art. 48 del D.Lgs. 18 agosto 2000 n. 267;

PRESO ATTO dei pareri riportati in calce (\*\*\*) espressi sulla proposta di deliberazione, ai sensi dell'art. 49 e dell'art. 97 del D.Lgs. n. 267/2000;

#### **DELIBERA**

1. di dare atto che le premesse formano parte integrante e sostanziale del presente provvedimento;
2. di approvare lo schema di convenzione annesso alla presente, in sostituzione del precedente schema approvato con la D.G. 2022/0171, avente ad oggetto la gestione dell'autorimessa privata dislocata su due piani interrati gravata da servitù perpetua di uso pubblico, denominata "Pace Park", sita a Padova con accesso da via della Pace n. 30, a nord del Tribunale di Padova e della chiesa della Pace;
3. di incaricare il competente Dirigente del Settore Mobilità alla sottoscrizione della predetta convenzione, oltre che all'esecuzione del presente provvedimento ai sensi e per gli effetti dell'art. 107 del D.Lgs. n. 267/2000, anche con riferimento all'accertamento delle somme in entrata;

#### **DELIBERA**

altresì, attesa l'urgenza, l'immediata eseguibilità del presente provvedimento ai sensi dell'art. 134 del D.Lgs. n. 267/2000.

(\*\*\*) PARERI SULLA PROPOSTA DI DELIBERAZIONE

1) Parere favorevole in ordine alla regolarità tecnico-amministrativa. Visto generato automaticamente dal sistema informatico del Comune di Padova ai sensi dell'art. 3 del D. Lgs. 39/93 – firma autografa omessa.

31/05/2022

Il Capo Servizio  
Lorenzo Minganti

2) Parere favorevole in ordine alla regolarità contabile. Visto generato automaticamente dal sistema informatico del Comune di Padova ai sensi dell'art. 3 del D. Lgs. 39/93 – firma autografa omessa.

31/05/2022

Il Ragioniere Capo  
Pietro Lo Bosco

3) Su richiesta si esprime, ai sensi dell'art. 97 del D.Lgs. 18.8.2000 n. 267, il parere che nella proposta in oggetto non si evidenziano vizi di legittimità. Visto generato automaticamente dal sistema informatico del Comune di Padova ai sensi dell'art. 3 del D. Lgs. 39/93 – firma autografa omessa.

31/05/2022

Il Segretario Generale  
Giovanni Zampieri

---

Posta in votazione la suesposta proposta di deliberazione, viene approvata con voti unanimi legalmente espressi ed altresì, con voti unanimi, viene dichiarata immediatamente eseguibile.

Letto, approvato e sottoscritto.

IL VICE SINDACO  
Andrea Micalizzi

IL SEGRETARIO GENERALE  
Giovanni Zampieri

---

---

La presente deliberazione, inviata ai Capigruppo consiliari e pubblicata all'Albo on line per 15 gg. consecutivi dal 06/06/2022 al 20/06/2022, è divenuta esecutiva il 16/06/2022 ai sensi dell'art. 134 del D.Lgs. 18/08/2000 n. 267.

Il Capo Settore SS.II. e Avvocatura  
Laura Paglia

La presente deliberazione è stata pubblicata all'Albo on line per 15 giorni consecutivi dal 06/06/2022 al 20/06/2022.



**CONVENZIONE PER LA GESTIONE DI  
AUTORIMESSA PRIVATA CON SERVITÙ PERPETUA DI USO PUBBLICO  
DENOMINATA "PACE PARK"**

**PREMESSO che:**

- in attuazione del Piano Urbanistico Attuativo (PUA) relativo all'area a nord della chiesa della Pace e del Tribunale, in data 29/06/2009 è stata sottoscritta convenzione urbanistica (Rep. 34.155- Racc. 17.081) tra il Comune di Padova e la ditta lottizzante I.F.I.P. srl, nell'ambito della quale è stata realizzata l'autorimessa interrata "Pace Park";
- detta convenzione urbanistica all'art. 8-bis ha previsto che criteri e modalità di gestione dell'autorimessa sarebbero stato definiti da successiva convenzione da redigere in conformità a quanto previsto dalla D.C.C. n. 123 del 13/03/1995 la quale, tra l'altro, ha previsto l'attribuzione al Comune, quale titolare della funzione pubblica, di quota parte dei proventi derivanti dalla gestione della struttura;
- con atto notarile del 03/11/2011 (Rep. 39.267-Racc. 20.964) è stata costituita servitù perpetua di uso pubblico a carico dell'intera autorimessa a favore del Comune di Padova;
- in data 24/11/2011 è stata sottoscritta la Convenzione Reg. Conv. n. 9/2011 (prot. 283313 del 24/11/2011) tra il Comune di Padova e la ditta lottizzante. I.F.I.P. srl per la gestione della sosta nella suddetta autorimessa, con validità di n. 8 anni;
- a seguito di vendita del compendio immobiliare (atto di compravendita Rep. n. 39466 del 05/12/2011) la soc. Pace Park srl è subentrata alla soc. I.F.I.P. srl nella gestione della sosta nell'autorimessa in parola;
- a seguito di atto di pignoramento immobiliare notificato in data 06/09/2019 trascritto presso i RR.II. di Padova in data 30/09/2019, l'autorimessa in questione è stata sottoposta a vendita forzata nell'ambito della procedura esecutiva n. 374/2019 REI Tribunale di Padova (G.E. Dott.ssa Rossi – delegato alla vendita Dott. Pieretti);
- nelle more del perfezionamento della procedura di affidamento definitivo della gestione dell'autorimessa, con D.G.C. n. 744 del 19/11/2019, la stessa è stata affidata temporaneamente alla società APS Holding S.p.A. per garantire la continuità del servizio pubblico, alle stesse condizioni economiche di cui alla convenzione originaria Reg. Conv. n. 9/2011, da ultimo fino al 30/09/2021 tramite D.G.C. n. 2021/0184 del 20/04/2021;

-in data 13/10/2021, all'esito di vendita senza incanto, è stata disposta l'aggiudicazione definitiva dell'autorimessa pignorata alla società Garage Sant'Ambrogio Sas di Giunta Francesco & C.;

-con Delibera di Giunta Comunale n. 20 del 25/01/2022 è stata affidata ad APS Holding Spa la gestione temporanea dell'autorimessa dal 1° febbraio 2022 sino al 31 marzo 2022, con possibilità di interruzione con preavviso di 7 giorni, al fine di scongiurare il rischio di una sua chiusura nelle more della definizione dei rapporti convenzionali tra le parti;

-con Decreto di trasferimento del 07/02/2022 del Tribunale di Padova la proprietà dell'immobile è stata trasferita alla società aggiudicataria Garage Sant'Ambrogio Sas di Giunta Francesco & C.;

- la società Garage Sant'Ambrogio Sas di Giunta Francesco & C, proprietaria dell'area, ha sottoscritto apposito contratto di affitto per la gestione dell'autorimessa con la società Veneta Parcheggio Srl, partecipata dalla prima come da visura camerale allegata (allegato \_\_\_\_\_)

VISTA

La deliberazione di Giunta Comunale n. \_\_\_\_ in data \_\_\_\_, esecutiva, con cui è stato approvato lo schema della presente convenzione.

Tutto ciò premesso si conviene e si stipula quanto segue:

Tra le Parti

-Dott. \_\_\_\_\_ il quale interviene nel presente atto nella qualifica di Dirigente \_\_\_\_\_ del Comune di Padova (c.f. 00644060287) con sede a Padova in Via Del Municipio n. 1, e quindi in nome e per conto del Comune stesso, ai sensi dell'art. 107 del D.Lgs. 18 agosto 2000, n. 267 (di seguito anche "il Comune" o "L'amministrazione comunale");

e

- Sig. \_\_\_\_\_ nato a \_\_\_\_\_ e residente a \_\_\_\_\_, il quale interviene nel presente atto nella qualifica di amministratore unico e legale rappresentante della società Veneta Parcheggio S.r.l. con sede legale a \_\_\_\_\_, c.f./p.iva \_\_\_\_ (di seguito anche "la società")

## **ART. 1 – PREMESSE**

Le premesse e gli allegati al presente atto costituiscono parte integrante e sostanziale della presente convenzione.

## **ART. 2 - OGGETTO DELLA CONVENZIONE**

Con la presente convenzione le parti regolano e disciplinano le modalità di gestione dell'autorimessa dislocata su due piani interrati, denominata "Pace Park", con accesso da via della Pace n. 30, a nord del Tribunale di Padova e della chiesa della Pace.

L'intera autorimessa è gravata da servitù perpetua di uso pubblico a favore del Comune di Padova in forza di atto notarile datato 03/11/2011 Rep. 39.267-Racc. 20.964 regolarmente registrato e trascritto in data 08/11/2011.

Per ragioni di pubblico interesse le aree di sosta devono poter essere utilizzate da chiunque ne faccia richiesta e che accetta, nel rispetto degli orari stabiliti e delle altre condizioni del servizio esposte, di corrispondere le tariffe dovute.

### **ART. 3 OBBLIGHI DELLA SOCIETA'**

La società, a propria cura e spese, dovrà ottemperare ai seguenti obblighi:

- a) la gestione della sosta a pagamento nell'autorimessa denominata "Pace Park" avverrà con orario di apertura 24 ore su 24 ore 7 giorni su 7, salvo modifiche della società che saranno comunicate al Comune e ferma in ogni caso la garanzia della gestione dalle ore 7:00 alle 21:00 dal lunedì al sabato; laddove nelle ore notturne dalle 21.00 alle 7.00, la domenica e i giorni festivi il parcheggio restasse chiuso, anche per motivi di sicurezza, potrà essere consentito l'accesso tramite prenotazioni o badge in abbonamento;
- b) assicurare un presidio con personale competente al fine di dare adeguata assistenza all'utenza e garantire la vigilanza dell'area dal lunedì al venerdì (giorni feriali).
- c) l'installazione di tutte le attrezzature e di tutti gli impianti necessari per l'ottimale funzionamento dell'autorimessa;
- d) la manutenzione ordinaria e straordinaria delle aree di sosta, e sue pertinenze ed inoltre di tutti gli impianti e le attrezzature destinati alla gestione della sosta (tra cui, ad es., impianti di videosorveglianza, barriere a sollevamento, casse automatiche, impianti per il rilascio di biglietti e la vidimazione degli abbonamenti, impianti di automazione) al fine di mantenerne il regolare funzionamento: in particolare resta a carico della società la sostituzione di attrezzature ed impianti difettosi, usurati e/o inutilizzabili, e gli interventi di adeguamento, implementazione e ripristino di tutti gli impianti, attrezzature e segnaletica;
- e) il monitoraggio dei posti auto, anche a fini statistici: la società si impegna a comunicare al Comune di Padova, o al soggetto da esso designato, i dati aggiornati sui posti liberi disponibili nell'autorimessa affinché vengano poi resi pubblici anche tramite pannelli a messaggio variabile e/o app secondo le indicazioni tecniche che saranno via via fornite dal Comune, in base agli strumenti tecnologici in uso al momento;
- f) prevedere il pagamento delle tariffe tramite sistemi e dispositivi elettronici/telematici, al fine di garantirne la tracciabilità. I sistemi e dispositivi di pagamenti dovranno risultare tecnicamente affidabili, in modo da non creare disservizio e garantire un adeguato livello di sicurezza contro contraffazioni e truffe. Essi dovranno adattarsi alle condizioni di variabilità

della tariffa e dovranno prevedere la gestione delle forme di abbonamento. La società sarà responsabile nei confronti degli utenti del servizio in caso di mancato od erroneo funzionamento dei sistemi e titoli di pagamento dovuto a difetto di fabbricazione.

La società si obbliga altresì, a propria cura e spese, a:

1. non adibire ad altro uso le aree destinate a sosta o parcheggio degli autoveicoli;
2. munirsi, per le attuali ed eventuali nuove installazioni, di tutte le autorizzazioni e certificazioni necessarie per l'esercizio dell'attività di gestione della sosta (Vigili del Fuoco, USL, ecc.);
3. assicurare all'Amministrazione comunale l'accesso telematico ai sistemi remoti per il riscontro del saldo degli introiti, fatto salvo l'adeguamento e il rispetto alla normativa GDPR;
4. sostenere ogni onere fiscale e tributario correlato alla gestione dell'autorimessa;
5. contabilizzare le somme introitate sulla scorta dei resoconti emessi dagli impianti e dei titoli di pagamento emessi e distribuiti;
6. tenere la contabilità degli incassi anche in conformità alle vigenti disposizioni normative.

La società non potrà, senza previo assenso dell'Amministrazione comunale, sospendere o rallentare il servizio di gestione della sosta, salve le ipotesi di caso fortuito o forza maggiore.

Al fine di assicurare l'esatto adempimento degli obblighi contrattuali, la società, entro e non oltre 30 (trenta) giorni dalla stipula della presente convenzione, consegnerà all'Amministrazione comunale idonea garanzia bancaria o assicurativa (*Performance Bond*) di € 80.000,00 (Euro ottantamila,00), con rinuncia al beneficio della preventiva escussione.

Nell'ambito della gestione dei parcheggi potranno essere autorizzati servizi accessori di assistenza automobilistica, installazione di vetrine e pubblicità commerciali, distributori di ristorazione automatica, nonché distributori automatici di biglietti per il trasporto pubblico. Tali servizi possono essere affidati a terzi.

Qualsiasi altra tipologia di attività commerciale non potrà essere consentita.

Per lo svolgimento di tali servizi accessori la società dovrà dotarsi delle necessarie concessioni e/o autorizzazioni; e, nel caso di affidamento a terzi, dovrà verificarne il possesso in capo al terzo restando unica ed esclusiva responsabile nei confronti dell'Amministrazione comunale per qualsivoglia situazione di inadempimento o di irregolarità.

#### **ART. 4 ULTERIORI OBBLIGHI DELLA SOCIETA'**

La società si impegna ad attivare un servizio di comunicazione e a garantire all'utenza la possibilità di usufruire dei servizi (reclami, informazioni, prenotazioni, pagamenti, rinnovo abbonamenti, ecc.) sia mediante sistemi on line (web, app, ecc) che attivando un servizio telefonico (call center), attivo almeno nei giorni feriali, sabato incluso, dalle ore 8.30 alle ore 13.00.

La società dovrà designare un Responsabile Unico del Servizio, incaricato altresì di curare i rapporti con il Settore Mobilità e con gli altri Uffici del Comune di Padova.

Il personale impiegato dalla società dovrà essere professionalmente qualificato e dovrà portare ben visibile una tessera di riconoscimento al fine di consentire l'immediata ed agevole identificazione da parte dell'utenza.

L'organizzazione del personale dovrà essere gestita in modo tale da garantire il corretto svolgimento del servizio.

La società, conscia che i propri dipendenti e/o collaboratori erogano un servizio pubblico, si impegna affinché questi sul luogo di lavoro tengano un comportamento integerrimo e comunque ispirato ai principi di cui al d.p.r. 62/2013.

Restano a carico della società gli obblighi di tracciabilità dei flussi finanziari previsti dalla Legge n. 136/2010.

#### **ART. 5 TARIFFE**

Viene garantita alla collettività la possibilità di usufruire dell'autorimessa nel rispetto degli orari stabiliti e delle altre condizioni del servizio esposte, con il pagamento delle tariffe previste.

Vengono fissate le seguenti tariffe:

##### **TARIFFE ORDINARIE:**

- tariffa oraria: min. 1,10 € max. 5,00 €
- mezza giornata (7:00 – 14:00 / 14:00-21:00): min. 3,50 € max. 15,00 €
- giornata intera: min. 6,00 € max. 30,00 €
- abbonamento ordinario mensile auto: min. 50,00 € max. 200,00 €
- abbonamento ordinario mensile moto: min. 30,00 € max. 100,00 €

##### **TARIFFE IN VIGENZA DI MANIFESTAZIONI FIERISTICHE**

- tariffa oraria o fissa (in ragione della pianificazione lavorativa e gestionale della Società)
  - a) oraria: min. 1,10 € max. 5,00 €;
  - b) fissa giornaliera: min. 10,00 € max. 40,00 €;

La società sarà libera di modificare l'importo della tariffa all'interno del "range" comunicando la variazione tariffaria previamente all'Amministrazione comunale e rendendola nota all'utenza con almeno 15 (quindici) giorni di anticipo.

L'applicazione di importi tariffari superiori ai limiti massimi sopra indicati dovrà essere concordata tra le parti.

Nessuno sconto potrà essere applicato dalla società se non previamente concordato con l'Amministrazione comunale.

La società, previo accordo con l'Amministrazione comunale, potrà emettere abbonamenti agevolati per determinate categorie di utenti.

#### **ART. 6 CORRISPETTIVO A FAVORE DEL COMUNE – RENDICONTO DEGLI INCASSI**

La società si impegna a versare all'Amministrazione comunale un corrispettivo annuo pari ai seguenti importi:

A) con ricavi annui fino alla soglia di € 120.000,00 (IVA esclusa) versamento al Comune di un importo fisso annuo di € 12.000,00 nel corso dei primi due anni di vigenza del contratto; di € 17.000,00 dal terzo anno fino a scadenza;

B) con ricavi annui superiori a € 120.000,00 (IVA esclusa), in aggiunta all'importo fisso, versamento di un importo pari al 17% degli incassi calcolato solo sulla quota eccedente la soglia di € 120.000,00 (IVA esclusa).

Il corrispettivo annuo dovrà essere pagato al Comune di Padova entro 60 (sessanta) giorni dalla chiusura dell'esercizio dell'anno di riferimento, con le modalità che verranno indicate dal competente Settore Mobilità del Comune di Padova.

Nello specifico, entro 30 (trenta) giorni dalla chiusura dell'esercizio dell'anno di riferimento, la società dovrà trasmettere al Comune il rendiconto degli incassi annuali derivanti dall'attività di gestione e, quindi, provvedere al pagamento entro i successivi 30 (trenta) giorni. Una volta ottenuto il bilancio definitivo, lo stesso verrà trasmesso al Comune onde operare un confronto con il bilancio provvisorio ed eventualmente conguagliare il corrispettivo a favore del Comune.

Il bilancio (provvisorio e definitivo) della società è sottoscritto dall'Amministratore delegato della società e dal responsabile unico del servizio.

In caso di ritardato pagamento, il Comune di Padova avrà diritto agli interessi legali di mora calcolati da tale scadenza fino alla data di effettivo versamento; qualora il ritardo si protragga per più di 30 (trenta) giorni, per cause imputabili alla società, ovvero nel caso questi non osservi per negligenza abituale i patti contrattuali, il Comune di Padova potrà

diffidare la stessa a provvedere al pagamento ovvero alla regolarizzazione del servizio stabilendo all'uopo un termine perentorio, decorso il quale si applicheranno le regole previste in materia dal codice civile.

Ove richiesto dall'Amministrazione comunale la società, in corso d'anno, dovrà rendicontare gli incassi fino ad allora realizzati.

La società risponde delle somme incassate anche in caso di furto subito o di smarrimento del denaro derivante dall'esazione delle tariffe ed abbonamenti.

#### **ART. 7 DURATA – MODIFICHE CONTRATTUALI**

La presente convenzione ha la durata di 10 (dieci) anni; con tacito rinnovo per altri successivi 10 (dieci) anni, salvo disdetta da comunicare all'altra parte tramite pec o raccomandata A/R con almeno 90 (novanta) giorni di anticipo rispetto alla scadenza decennale.

In ogni caso di disdetta la società dovrà provvedere alla rimozione degli impianti e delle attrezzature dalla stessa installati entro e non oltre il termine di 60 (sessanta) giorni; in difetto gli impianti ed attrezzature della Veneta Parcheggio diventeranno di proprietà del Comune di Padova.

A presidio dell'equilibrio del sinallagma contrattuale in qualsiasi momento le parti potranno concordare le modifiche ritenute più utili ed opportune, anche con riferimento agli importi tariffari.

#### **ART. 8 RESPONSABILITA' DELLA SOCIETA'**

La società resta comunque responsabile nei confronti del Comune dell'esatto adempimento di tutti gli obblighi nascenti dal presente contratto, ed è tenuto al risarcimento di ogni danno, fatto salvo il caso fortuito o forza maggiore.

È inoltre responsabile per danni alle cose o persone che dovessero derivare a terzi in conseguenza della fruizione dell'autorimessa: la società è tenuta a manlevare l'Amministrazione comunale da ogni e qualsiasi responsabilità o azione promossa da terzi.

In particolare la società è responsabile di qualsiasi danno che dovesse verificarsi nei confronti degli utenti del servizio o a terzi nel corso dello svolgimento dell'attività ed imputabili a colpa dei propri operatori o derivanti da gravi irregolarità o carenze nelle prestazioni.

La società alla stipula della presente convenzione trasmetterà copia della polizza di assicurazione per la responsabilità civile verso terzi per un importo non inferiore ad € 400.000,00 (Euro quattrocentomila,00).

## **ART. 9 VERIFICHE E CONTROLLI**

L'Amministrazione comunale potrà effettuare attività periodica di verifica e di controllo del regolare espletamento del servizio da parte della società e laddove riscontri irregolarità potrà richiedere alla società:

- a) un rendiconto annuale, in formato digitale, relativo all'occupazione degli stalli e degli incassi, disaggregato per mese e per tipologia di servizio;
- b) un report sugli eventuali disservizi, e sugli interventi manutentivi programmati e eseguiti.

Resta inteso che, ove fosse presente personale della società sul posto, i controlli si svolgeranno alla presenza di questi; l'Amministrazione potrà eventualmente preavvisare la società delle attività di verifica, senza che ciò comporti obbligo in tal senso. La società, potrà richiedere di svolgere ulteriori attività di verifica in contraddittorio con l'Amministrazione.

L'Amministrazione comunale, inoltre, potrà chiedere alla società ulteriori elaborazioni sui dati al fine di effettuare proprie analisi sulla sosta.

Nel corso di tutte le operazioni descritte dal presente articolo entrambe le parti potranno essere eventualmente assistite da tecnici di propria fiducia.

Il personale dipendente della società potrà segnalare direttamente all'Amministrazione comunale ogni circostanza che, rilevati nell'espletamento del proprio compito, possa impedire il regolare adempimento del servizio.

## **ART. 10 OSSERVANZA DEI CONTRATTI COLLETTIVI**

La società si impegna all'osservanza, verso i dipendenti impegnati nell'esecuzione del servizio oggetto del presente contratto, degli obblighi derivanti dai Contratti Collettivi di Lavoro in vigore, dagli accordi integrativi dello stesso e dalle disposizioni legislative e regolamentari vigenti in materia di lavoro e assicurazioni sociali e previdenziali con l'assunzione di tutti gli oneri relativi.

## **ART. 11 PENALI**

Qualora nel corso del rapporto dovessero essere accertate violazioni agli obblighi assunti con il presente atto, ivi inclusa anche l'inosservanza di invio del rendiconto annuale di cui all'art. 9, il Comune assegnerà un congruo termine per l'adempimento, trascorso il quale, senza che la società vi abbia ottemperato, sarà applicata a carico della società una penale pecuniaria giornaliera da un minimo di € 200,00 (Euro duecento,00) ad un massimo di € 5.000,00 (Euro cinquemila,00) da comminarsi in proporzione alla rilevanza e gravità della violazione.



La penale di cui sopra sarà irrogata con provvedimento del Dirigente del competente Settore. La società è tenuta al pagamento della somma prescritta entro 30 (trenta) giorni dalla data di notifica del provvedimento. Decorso infruttuosamente tale termine, il Comune provvederà a recuperare la somma corrispondente a carico della garanzia (*Performance Bond*) di cui al precedente art. 3, che dovrà essere reintegrata entro i successivi 60 (sessanta) giorni.

L'Amministrazione comunale si riserva di chiedere, oltre alla penale di cui sopra, il risarcimento di ogni danno patito.

#### **ART. 12 AFFIDAMENTO SERVIZI ACCESSORI**

È consentito l'affidamento a terzi solamente dei servizi accessori, esclusa la gestione della sosta che deve rimanere in capo alla società.

#### **ART. 13 CLAUSOLA RISOLUTIVA ESPRESSA - RECESSO**

Il presente contratto potrà essere risolto di diritto ai sensi e per gli effetti dell'art. 1456 c.c., con semplice comunicazione scritta inviata da una delle parti, in particolare, nei seguenti casi:

- 1) fallimento della società, ovvero notevole diminuzione della sua capacità tecnico-finanziaria e/o patrimoniale;
- 2) applicazione di tariffe difformi da quelle stabilite e/o concordate ai sensi del precedente art. 5, fatti salvi errori scusabili;
- 3) interruzione e/o sospensione del servizio senza giustificato motivo;
- 4) chiusura totale e/o parziale dell'autorimessa, anche solo temporanea, senza giustificato motivo;
- 5) violazione del divieto di utilizzare, anche parzialmente o temporaneamente, in tutto od in parte, l'autorimessa per usi e finalità diversi da quelli indicati nel presente contratto;
- 6) mancata tempestiva consegna della garanzia (*Performance Bond*);
- 7) mancata tempestiva consegna della polizza di assicurazione per la responsabilità civile verso terzi;
- 8) inosservanza dell'obbligo di manutenzione ordinaria e straordinaria dell'autorimessa, e dei relativi impianti, in particolare degli impianti antincendio e di videosorveglianza;
- 9) inosservanza dell'obbligo di invio dei rendiconti e report di cui all'art. 9;
- 10) mancato pagamento del corrispettivo annuo di cui all'art. 6;

11) esito interdittivo delle informative e/o comunicazioni antimafia rese dalla Prefettura ai sensi del Protocollo di legalità sottoscritto in data 17/09/2019 dalla Regione Veneto con le Prefetture del Veneto, UPI e ANCI Veneto, richiamato dall'art. 12.1.7 del Piano triennale PCT 2021-2023 del Comune di Padova: qualora l'informativa antimafia abbia dato esito positivo sarà applicata una penale a titolo di liquidazione forfetaria dei danni nella misura del 10% del valore del contratto, salvo il maggiore danno.

12) mancata comunicazione all'Amministrazione comunale dei tentativi di pressione criminale subiti dalla società;

13) inosservanza dell'obbligo di tracciabilità dei flussi finanziari di cui all'art. 3 L. n. 136/2010.

In ogni caso di risoluzione contrattuale prevista dal presente articolo il Comune di Padova avrà facoltà di affidare la gestione dell'autorimessa secondo la normativa vigente.

Il Comune di Padova si riserva la facoltà di recedere dal contratto ai sensi di legge per motivi di pubblica utilità e previa comunicazione di avvio del procedimento.

**ART. 14 PROTOCOLLO DI LEGALITÀ AI FINI DELLA PREVENZIONE DEI TENTATIVI DI INFILTRAZIONE DELLA CRIMINALITÀ ORGANIZZATA DEL 17 SETTEMBRE 2019 (RECEPITO CON DELIBERAZIONE DELLA GIUNTA COMUNALE N. 2019/0672 DEL 29/10/2019).**

La società ha l'obbligo di comunicare all'Amministrazione comunale – per il successivo inoltro alla Prefettura – l'elenco di tutte le imprese, anche con riferimento ai loro assetti societari, coinvolte in maniera diretta ed indiretta nella realizzazione del servizio con riguardo alle forniture ed ai servizi ritenuti "sensibili" di cui all'allegato 1 al sopra citato Protocollo di legalità che comprende l'elenco previsto dall'art. 1, c. 53, D.lgs. 190/12 (ed ogni eventuale variazione dello stesso elenco, successivamente intervenuta per qualsiasi motivo) integrato dalla fornitura e trasporto di acqua nonché la somministrazione di manodopera, in qualsiasi modo organizzata ed eseguita.

La società si impegna a riferire tempestivamente ogni illecita richiesta di danaro, prestazione o altra utilità, ovvero offerta di protezione, che venga avanzata nel corso della gestione del servizio nei confronti anche di un proprio rappresentante, agente o dipendente.

Tale obbligo non è in ogni caso sostitutivo dell'obbligo di denuncia all'Autorità giudiziaria dei fatti attraverso i quali sia stata posta in essere la pressione estorsiva ed ogni altra forma di illecita interferenza. La mancata comunicazione dei tentativi di pressione criminale da parte dell'Affidatario porterà alla risoluzione del contratto.

La società si impegna a dare comunicazione tempestiva al Comune e alla Prefettura di tentativi di concussione che si siano, in qualsiasi modo, manifestati nei suoi confronti, degli organi sociali o dei dirigenti d'impresa. Il predetto adempimento ha natura essenziale ai fini dell'esecuzione del contratto e il relativo inadempimento darà luogo alla risoluzione del contratto stesso, ai sensi dell'art. 1456 c.c., ogni qualvolta nei confronti di pubblici amministratori o di funzionari che abbiano esercitato funzioni relative alla stipula ed alla esecuzione del contratto sia stata disposta misura cautelare o sia intervenuto rinvio a giudizio per il delitto previsto dall'art. 317 c.p..

L'Amministrazione si impegna ad avvalersi della clausola risolutiva espressa, di cui all'art. 1456 c.c., ogni qualvolta nei confronti dell'imprenditore o dei componenti la compagine sociale, o dei dirigenti dell'impresa, sia stata disposta misura cautelare o sia intervenuto rinvio a giudizio per taluno dei delitti di cui agli art. 317 c.p., 318 c.p., 319 c.p., 319-bis c.p., 319-ter c.p., 319-quater c.p., 320 c.p., 321 c.p., 322 c.p., 322-bis c.p., 346-bis c.p., 353c.p., 353-bis c.p.

Nei casi di cui al presente articolo l'esercizio della potestà risolutoria da parte del Comune è subordinato alla previa intesa con l'Autorità Nazionale Anticorruzione. A tal fine, la Prefettura competente, avuta comunicazione da parte del Comune della volontà di quest'ultima di avvalersi della clausola risolutiva espressa di cui all'art. 1456 c.c., ne darà comunicazione all'Autorità Nazionale Anticorruzione, che potrà valutare se, in alternativa all'ipotesi risolutoria, ricorrano i presupposti per la prosecuzione del rapporto contrattuale alle condizioni di cui all'art. 32 del Decreto Legge 90/2014, convertito in Legge n. 114 del 11/08/2014.

La società si impegna al rispetto di tutti gli obblighi previsti dal Protocollo di legalità in questione.

## **ART. 15 PRIVACY**

### *-Titolare del trattamento.*

Il titolare del trattamento è il Comune di Padova, con sede in Via del Municipio, 1 – 35122 Padova, email: [risorseumane@comune.padova.it](mailto:risorseumane@comune.padova.it) pec: protocollo.generale@pec.comune.padova.it

### *-Responsabile della protezione dei dati.*

Il responsabile della protezione dei dati è LEGANT S.T.A.R.L., con sede in Via Jacob n. 15, cap. 38068; Rovereto (TN), pec: dpo@comune.padova.it.

### *-Finalità e base giuridica del trattamento.*

Il Titolare tratta i dati personali identificativi comunicati in occasione della conclusione di contratto per i servizi, fornitura di beni, appalti di lavori del Titolare. Tutti i dati che vengono comunicati dagli interessati, o che il Comune di Padova acquisisce da terzi, saranno utilizzati esclusivamente per la gestione dei rapporti contrattuali e precontrattuali con gli interessati, per adempiere ad obblighi delle normative sovranazionali, nazionali, regionali e regolamentari che disciplinano l'attività istituzionale del Comune di Padova ed eventualmente per salvaguardare i propri legittimi interessi connessi allo svolgimento dei rapporti.

Il trattamento dei dati è necessario all'esecuzione di un contratto di cui l'interessato è parte ai sensi dell'art. 6 c.1, lettera b) del Regolamento UE 679/2016.

*-Eventuali destinatari.*

I dati trattati dal Comune di Padova potranno essere comunicati al personale interno autorizzato al trattamento, a soggetti pubblici in forza degli obblighi normativi e alle autorità di controllo e di verifica.

*-Periodo di conservazione dei dati.*

Il Comune di Padova conserva i contratti stipulati in modo permanente, ai sensi dell'art. 30 del D.Lgs. 22 gennaio 2004 n. 42 e dell'art. 43 del D.Lgs. 7 marzo 2005 n. 82.

*-Obbligo della comunicazione dei dati e conseguenze della mancata comunicazione.*

La comunicazione dei dati personali è obbligatoria per l'esecuzione del contratto di cui l'interessato è parte. La mancata comunicazione di tali dati comporta l'impossibilità di concludere il contratto.

*-Diritti dell'interessato.*

Alla società sono garantiti i diritti di accesso e rettifica di cui agli artt. 13 e 14 del Regolamento UE 679/2016, nonché il diritto di reclamo all'Autorità garante. Qualora la società volesse esercitare tali diritti o semplicemente richiedere maggiori informazioni rispetto ad essi, è invitato a prendere contatto con il titolare del trattamento ai riferimenti sopra indicati.

**ART. 16 SPESE CONTRATTUALI**

Le spese del presente atto e conseguenti, ivi comprese quelle di carattere fiscale nonché per diritti di segreteria, sono a totale carico della società che avrà facoltà di invocare le agevolazioni di legge previste in materia.

**ART. 17 - CONTROVERSIE.**

La soluzione di eventuali controversie che dovessero sorgere tra le parti sarà rimessa alla competenza dell'Autorità Giudiziaria Ordinaria. È quindi esclusa in ogni caso la competenza arbitrale.

Il Foro competente è in via esclusiva quello di Padova.

#### **ART. 18 CARTA DEI SERVIZI**

Entro 30 (trenta) giorni dalla sottoscrizione del presente contratto la società dovrà predisporre e sottoporre ai competenti uffici comunali il testo della Carta dei Servizi. La società provvederà periodicamente, anche di propria iniziativa, al tempestivo aggiornamento della Carta dei Servizi in occasione di rilevanti mutamenti organizzativi.

All'esito di verifica positiva, il documento trasmesso dalla società verrà approvato dall'Amministrazione comunale.

#### **ART. 19 – RINVIO**

Per quanto non specificato nel presente contratto si applicano le disposizioni normative vigenti.

Letto, approvato e sottoscritto.

[firme]



**COMUNE DI PADOVA**  
SEGRETERIA GENERALE

DELIBERAZIONE DELLA GIUNTA COMUNALE N. 2022/0368 DEL 19/07/2022

L'anno 2022, il giorno diciannove del mese di luglio, alle ore 14:40 presso la sede di Palazzo Moroni si è riunita la Giunta Comunale all'uopo convocata.

Presiede: Il Sindaco - Sergio Giordani -

Partecipa: Il Segretario Generale - Giovanni Zampieri -

Alla trattazione del presente argomento, sono presenti (p) ed assenti (a) i Signori:

1	GIORDANI SERGIO	Sindaco	P	
2	MICALIZZI ANDREA	Vice Sindaco		Ag
3	PIVA CRISTINA	Assessore		Ag
4	COLASIO ANDREA	Assessore	P	
5	BONAVINA DIEGO	Assessore		Ag
6	BENCIOLINI FRANCESCA	Assessore	P	
7	RAGONA ANDREA	Assessore	P	
8	BRESSA ANTONIO	Assessore	P	
9	CERA MARGHERITA	Assessore	P	
10	COLONNELLO MARGHERITA	Assessore	P	

OGGETTO: CONTRATTO PER LA GESTIONE DELLA SOSTA PUBBLICA A PADOVA - ALLEGATO B - MODIFICA TEMPORANEA TARIFFE PARK COLLI E ISTITUZIONE NUOVA AREA DI SOSTA A PAGAMENTO IN VIA DEI COLLI

LA GIUNTA COMUNALE

Su proposta scritta dell'Assessore Andrea Ragona, ai sensi dell'art. 52, comma 7 dello Statuto Comunale,

RICHIAMATE le seguenti deliberazioni di Giunta Comunale:

- n. 1999/991 del 27.12.1999 di conferimento della gestione dei parcheggi di superficie comunali all'A.P.S. S.p.A.;
- n. 2002/0123 del 22.02.2002 di adeguamento delle tariffe per la sosta pubblica;
- n. 2005/00549 del 26.07.2005 di adeguamento della dotazione di sosta pubblica e modifica di alcune condizioni di gestione;
- n. 2005/0831 del 22.11.2005 di ricognizione del canone per la gestione della sosta pubblica per gli anni 2004 e 2005;
- n. 2007/0707 del 13.11.2007 di adeguamento della dotazione di sosta pubblica e modifica di alcune condizioni di gestione anno 2007;
- n. 2008/0037 del 22.01.2008 di modifica tariffaria della sosta in p.le Ytzhak Rabin;
- n. 2008/401 del 12.06.2008 di revisione delle tariffe e incremento delle dotazioni di aree e parcheggi a pagamento;
- n. 2009/0465 del 26.05.2009 di approvazione dello schema di contratto di servizio per la gestione della sosta a pagamento fra Comune ed APS Holding S.p.A.;

- n. 2010/0256 del 01.06.2010 di modifica al contratto per la gestione della sosta pubblica a Padova con aumento del canone e revisione di alcune tariffe;
- n. 2010/0311 del 22.06.2010 di istituzione di una nuova area di sosta a pagamento denominata "Piazzale Boschetti" compresa tra le vie Trieste - Gozzi - Vecchio Gasometro;
- n. 2010/0472 del 05.10.2010 di modifica al contratto per la gestione della sosta pubblica a Padova con revisione di alcune tariffe e istituzione di nuove aree di sosta a pagamento;
- n. 2012/0265 del 19.06.2012 di modifica al contratto per la gestione della sosta pubblica a Padova con adeguamento di alcune tariffe in Centro Storico e adeguamento della dotazione in via Loredan;
- n. 2018/0763 del 27.11.2018 di modifica al contratto per la gestione della sosta pubblica a Padova - Allegato B - per modifica tariffa parcheggio ai Colli;
- n. 2019/0854 del 17.12.2019 concernente l'istituzione temporanea fino al 31/03/2020 di un'area di sosta a pagamento nell'area compresa tra Viale della Pace e via Tommaseo;
- n. 2020/0475 del 20.10.2020 concernente l'istituzione di un'area di sosta a pagamento lungo via Gattamelata tra via Cornaro e l'attraversamento pedonale del parcheggio dell'istituto Busonera;

RICHIAMATO altresì il contratto di servizio sottoscritto in data 16.06.2009 prot. 164894 tra Comune di Padova e Aps Holding S.p.A. e s.m.i., e nello specifico il p.2 "Livelli e condizioni tariffarie" dell'Allegato B al suddetto contratto;

VISTO che l'attuale tariffazione per il parcheggio "Ai Colli" prevede i seguenti importi:

- intera giornata: € 0,50
- abbonamento mensile: € 12,00

DATO ATTO che è necessario verificare periodicamente gli effetti della politica tariffaria nella dotazione di aree di sosta e parcheggi pubblici a pagamento e non, in relazione al suo ruolo fondamentale per la distribuzione dei flussi di traffico e la razionalizzazione della domanda in rapporto all'offerta disponibile;

VISTA la posizione strategica del parcheggio ai Colli, verificato che attualmente presenta un grado di occupazione piuttosto scarso, e ritenuto opportuno incentivarne il suo utilizzo favorendone la funzione di parcheggio scambiatore principalmente per il comparto sud-ovest del territorio periurbano verso il centro, ma anche per tutte le altre varie provenienze data la sua collocazione prossima allo svincolo della tangenziale della città (svincolo 5), sperimentando l'applicazione di tariffe agevolate;

VALUTATO fondamentale incentivare l'utilizzo di tale parcheggio anche a beneficio degli utenti che si recano al Complesso socio-sanitario ai Colli che sorge nelle vicinanze, specie in considerazione della cronica scarsità dei posti auto offerti dalla predetta struttura ospedaliera;

VALUTATO fondamentale altresì, per le medesime ragioni, regolamentare la sosta nell'area di sosta che si trova nel tratto stradale secondario adducante in via dei Colli n. 4, sottostante al cavalcavia, di accesso alla struttura ospedaliera, istituendo n. 40 stalli di sosta a pagamento;

RITENUTO di applicare in via temporanea e sperimentale le seguenti modifiche tariffarie per n. 1 anno o diverso periodo in base alle determinazioni che verranno assunte dall'Amministrazione comunale anche in funzione dell'evoluzione pandemica, in attesa di valutare e definire l'assetto definitivo:

	<b>Periodo</b>	<b>Nuova tariffa</b>
Park Ai Colli	Intera giornata	€ 0,50 con prime due ore gratuite
	Abbonamento mensile	€ 12,00

	<b>Periodo</b>	<b>Nuova tariffa</b>
Area di sosta via dei Colli	Prime 2 ore o frazione di	€ 0,50 dalle 8:00 alle 20:00 dal

(tratto stradale secondario adducente in via dei Colli n. 4)	ora Ogni ora o frazione di ora successiva alle prime 2	lunedì al sabato € 0,50 dalle 8:00 alle 20:00 dal lunedì al sabato
--	---	---

RITENUTO, per tutte le motivazioni sopra esposte, di introdurre in via sperimentale l'opportuna modifica temporanea al contratto (Allegato B), derivante dalle nuove disposizioni previste dal presente atto, dando atto che ciò non incide sul canone complessivo di cui all'art. 1.6 del citato contratto di servizio e s.m.i.;

VISTO l'art. 48 del D. Lgs. 18.08.2000 n. 267;

PRESO ATTO dei pareri riportati in calce (\*\*\*) espressi sulla proposta di deliberazione, ai sensi dell'art. 49 e dell'art. 97, comma 4, lett. a) del D. Lgs. 18.08.2000 n. 267

### D E L I B E R A

- 1) di stabilire che le premesse costituiscono parte integrante del presente atto;
- 2) di prevedere l'istituzione di una nuova area di sosta a pagamento in via dei Colli (tratto stradale secondario adducente in via dei Colli n. 4)
- 3) di stabilire che gli stalli stradali di cui al precedente punto 2 costituiscono integrazione alla dotazione della sosta di cui all'allegato A del Contratto per la gestione della sosta prot.164894 del 16/06/2009 e ss.mm.ii., agli atti del Settore Mobilità;
- 4) di approvare, per tutte le motivazioni in premessa, le seguenti modifiche tariffarie:

	<b>Periodo</b>	<b>Nuova tariffa</b>
Park Ai Colli	Intera giornata	€ 0,50 con prime due ore gratuite

	<b>Periodo</b>	<b>Nuova tariffa</b>
Area di sosta via dei Colli (tratto stradale secondario adducente in via dei Colli n. 4)	Prime 2 ore o frazione di ora	€ 0,50 dalle 8:00 alle 20:00 dal lunedì al sabato
	Ogni ora o frazione di ora successiva alle prime 2	€ 0,50 dalle 8:00 alle 20:00 dal lunedì al sabato

5) di aggiornare, a seguito dei contenuti del presente atto, l'allegato B: "Disciplina e condizioni di gestione del servizio" del vigente Contratto di servizio per la gestione della sosta pubblica a Padova prot. 164894 del 16/06/2009 e s.m.i., agli atti del Settore Mobilità;

6) di stabilire che le predette tariffe verranno applicate, in via temporanea e sperimentale, per n. 1 anno o diverso periodo in base alle determinazioni che verranno assunte dall'Amministrazione comunale anche in funzione dell'evoluzione pandemica, in attesa di valutare e definire l'assetto definitivo;

7) il competente Capo Settore provvederà all'esecuzione del presente provvedimento ai sensi e per gli effetti dell'articolo 107 del D.Lgs. 18/08/2000, n. 267;

d e l i b e r a

altresì, attesa l'urgenza, l'immediata eseguibilità del presente provvedimento ai sensi dell'art. 134 del Decreto Legislativo 18.08.2000 n. 267.



---

(\*\*) PARERI SULLA PROPOSTA DI DELIBERAZIONE

1) Parere favorevole in ordine alla regolarità tecnico-amministrativa. Visto generato automaticamente dal sistema informatico del Comune di Padova ai sensi dell'art. 3 del D. Lgs. 39/93 – firma autografa omessa.

18/07/2022

Il Capo Settore  
Carlo Andriolo

2) Parere favorevole in ordine alla regolarità contabile. Visto generato automaticamente dal sistema informatico del Comune di Padova ai sensi dell'art. 3 del D. Lgs. 39/93 – firma autografa omessa.

19/07/2022

Il Ragioniere Capo  
Pietro Lo Bosco

3) Su richiesta si esprime, ai sensi dell'art. 97 del D.Lgs. 18.8.2000 n. 267, il parere che nella proposta in oggetto non si evidenziano vizi di legittimità. Visto generato automaticamente dal sistema informatico del Comune di Padova ai sensi dell'art. 3 del D. Lgs. 39/93 – firma autografa omessa.

19/07/2022

Il Segretario Generale  
Giovanni Zampieri

---

Posta in votazione la suesposta proposta di deliberazione, viene approvata con voti unanimi legalmente espressi ed altresì, con voti unanimi, viene dichiarata immediatamente eseguibile.

Letto, approvato e sottoscritto.

IL SINDACO  
Sergio Giordani

IL SEGRETARIO GENERALE  
Giovanni Zampieri

---

---

La presente deliberazione, inviata ai Capigruppo consiliari e pubblicata all'Albo on line per 15 gg. consecutivi dal 22/07/2022 al 05/08/2022, è divenuta esecutiva il 01/08/2022 ai sensi dell'art. 134 del D.Lgs. 18/08/2000 n. 267.

Il Capo Settore SS.II. e Avvocatura  
Laura Paglia

La presente deliberazione è stata pubblicata all'Albo on line per 15 giorni consecutivi dal 22/07/2022 al 05/08/2022.



**COMUNE DI PADOVA**  
SEGRETERIA GENERALE

DELIBERAZIONE DELLA GIUNTA COMUNALE N. 2022/0377 DEL 26/07/2022

L'anno 2022, il giorno ventisei del mese di luglio, alle ore 14:20 presso la sede di Palazzo Moroni si è riunita la Giunta Comunale all'uopo convocata.

Presiede: Il Sindaco - Sergio Giordani -

Partecipa: Il Segretario Generale - Giovanni Zampieri -

Alla trattazione del presente argomento, sono presenti (p) ed assenti (a) i Signori:

1	GIORDANI SERGIO	Sindaco	P	
2	MICALIZZI ANDREA	Vice Sindaco	P	
3	PIVA CRISTINA	Assessore		A
4	COLASIO ANDREA	Assessore	P	
5	BONAVINA DIEGO	Assessore	P	
6	BENCIOLINI FRANCESCA	Assessore		A
7	RAGONA ANDREA	Assessore		A
8	BRESSA ANTONIO	Assessore		A
9	CERA MARGHERITA	Assessore	P	
10	COLONNELLO MARGHERITA	Assessore	P	

OGGETTO: MUSEI CIVICI. VALORIZZAZIONE DEL PATRIMONIO MUSEALE.  
COMPENDIO DELLE TARIFFE. DISPOSIZIONI.

LA GIUNTA COMUNALE

SU proposta scritta dell'Assessore Andrea Colasio, ai sensi dell'art. 52, comma 7, dello Statuto Comunale;

PREMESSO che:

- gli indirizzi generali di governo contenuti nel documento: "La Città delle persone – Indirizzi generali di governo 2022 – 2027", approvato con la deliberazione di Consiglio Comunale n. 2022/0061 del 5 luglio 2022, dopo avere osservato che alcuni obiettivi di grandi rilievo sono stati raggiunti, quali l'inserimento nella Lista del Patrimonio Mondiale UNESCO dei cicli ad affresco trecenteschi della Città denominati "Padova Urbs picta. Giotto, la Cappella degli Scrovegni e i cicli pittorici del Trecento", stabiliscono che è necessario dare attuazione alla progettualità già attivata nel quinquennio 2017 – 2022, "per garantire a Padova il suo ruolo di centro culturale di respiro internazionale" e ribadiscono che è necessario "incrementare e valorizzare, in collaborazione anche ad associazioni, cooperative ed agenti per la cultura e il tempo libero, percorsi culturali, itinerari naturali, lavoratori creativi",
- in tale documento si sottolinea, inoltre, che "Padova è una città attrattiva da molteplici punti di vista, e la sua offerta artistica, culturale, enogastronomica e del benessere deve essere adeguatamente sostenuta e fatta conoscere",
- il Documento Unico di Programmazione, approvato con deliberazione di Consiglio Comunale n. 131 del 20 dicembre 2021, in particolare Obiettivi Strategici-Indirizzi Strategici- Indirizzo strategico 4 - " La città della cultura e dei saperi e sviluppo del turismo", prevede i seguenti obiettivi strategici:

- 4.1 – Promuovere una “cultura partecipativa”, attraverso una rete che coinvolga il mondo della cultura padovano e le progettualità già presenti sul territorio, per valorizzare il tessuto creativo urbano e sostenere quei format capaci di caratterizzare Padova come città cosmopolita ed aperta alla sperimentazione artistica internazionale,
- 4.4 – Rendere Padova attrattiva per la presenza di eventi o processi culturali di qualità, innovativi e di richiamo nazionale ed internazionale, valorizzando in primo luogo il patrimonio identitario della città,
- 4.8- Creare, utilizzando tecnologie innovative ed attraverso processi di concertazione pubblico/privato, una governance di destinazione intelligente che risponda a strategie di turismo sostenibile, di connessione diretta e continua con il turista, di controllo e monitoraggio dei flussi, di promozione e innovazione del prodotto,
- ai sensi dell’articolo 3, comma 3, del Vigente Statuto Comunale (approvato con deliberazioni del Consiglio Comunale n. 34 del 01/04/2014, n. 39 del 02/04/2014 e n. 40 del 07/04/2014, modificato con deliberazioni di Consiglio Comunale n. 73 del 5 novembre 2015, n. 75 del 16 novembre 2015, n. 81 del 23 novembre 2015, n. 32 del 14 maggio 2018, n. 33 del 21 maggio 2018 e n. 38 del 28 maggio 2018), il Comune “tutela e promuove i valori culturali, sociali e ambientali che rappresentano il patrimonio di storia e tradizioni della Comunità e costituiscono motivo determinante per il suo sviluppo sostenibile”;

ACCERTATO che con deliberazione di Giunta Comunale n. 2019/0707 del 12 novembre 2019, esecutiva, sono stati eseguiti una rimodulazione ed un aggiornamento delle tariffe di ingresso ai Musei Civici ed ai monumenti del circuito museale della città, che si intendono confermati e sono state stabilite le modalità applicative delle medesime, al fine sia di rendere le stesse più omogenee in relazione alla qualità dei servizi resi, sia per agevolare la crescita culturale dei cittadini, in particolare le giovani generazioni, mediante l’approfondimento della conoscenza del patrimonio culturale cittadino, sia, soprattutto, per “incoraggiare” un rapporto di circolarità museo – territorio, così che la visita al Museo susciti il desiderio di andare alla scoperta di nuovi significati da individuare nel nostro territorio circostante, ed al tempo stesso che anche il territorio rimandi al Museo, in una reciproca integrazione, al fine di facilitare anche alcune fasce deboli dell’utenza;

REPUTATO opportuno, inoltre, prevedere, l’ingresso gratuito a tutte le sedi museali cittadine, ad esclusione della Cappella degli Scrovegni e delle sedi di Mostre con biglietto SIAE, per il mese di agosto 2022, per i cittadini di Padova e per i residenti della Provincia di Padova, per “festeggiare” il primo anniversario dell’iscrizione nella World Heritage List (Lista del Patrimonio Mondiale UNESCO), de “I cicli affrescati del XIV secolo di Padova”, “Padova Urbs picta. Giotto, la Cappella degli Scrovegni e i cicli pittorici del Trecento”, il sito seriale composto da 8 edifici monumentali che conservano preziosi cicli pittorici ad affresco del trecento e, più precisamente: la Cappella degli Scrovegni, il Palazzo della Ragione, l’Oratorio di San Michele, la Chiesa dei Santi Filippo e Giacomo agli Eremitani, il Battistero della Cattedrale, la Basilica del Santo e l’Oratorio di San Giorgio, la Cappella della Reggia Carrarese, avvenuta il 24 luglio 2021;

SPECIFICATO che, nella proiezione dei costi di gestione, comunque già previsti nel normale funzionamento del complesso del circuito museale cittadino, tale gratuità non ha ricadute negative sugli incassi e sugli stanziamenti inseriti nel Bilancio di Previsione 2022-2024 in quanto verrà attuata per un periodo definito e limitato, è pensata per valorizzare e conservare le tradizioni che sono le nostre radici, la nostra cultura, la nostra storia, cioè la nostra identità, e sarà, anche, un ottimo “veicolo” di promozione turistica della nostra Città e di valorizzazione del patrimonio museale, in particolare di “Padova Urbs picta”;

RITENUTO, inoltre, opportuno sperimentare nuove condizioni di utilizzo della “Urbs picta Card”, approvata con la deliberazione di Giunta Comunale n. 2020/0501 del 3 novembre 2020 la quale consente di effettuare un singolo accesso ai luoghi compresi nel sito seriale: “Padova Urbs picta. Giotto, la Cappella degli Scrovegni e i cicli pittorici del Trecento” sopra descritto, e precisamente:

➔ **Comune di Padova:**

- ❖ Cappella degli Scrovegni,
- ❖ Palazzo della Ragione,
- ❖ Oratorio di San Michele,

➔ **Accademia Galileiana di scienze, Lettere ed Arti:**

- ❖ Cappella della Reggia Carrarese,

➔ **Delegazione Pontificia per la Basilica di Sant’Antonio in Padova:**

- ❖ Basilica e Convento del Santo,
- ❖ Oratorio di San Giorgio,
- ➔ **Diocesi di Padova:**
- ❖ Chiesa dei Santi Filippo e Giacomo Agli Eremitani,
- ❖ Battistero della Cattedrale;

PRECISATO, conseguentemente, che il costo al pubblico, proposto per ciascuna Card è il seguente:

- ➔ “Urbs picta Card” Biglietto unico con Cappella degli Scrovegni:
  - “Urbs Picta Card” 48 ore € 28,00,
  - “Urbs picta Card” 72 ore € 35,00,
  - “Urbs picta Card” 6 mesi € 25,00 (residenti in Padova e Provincia, studenti e lavoratori fuori sede)
- ➔ “Urbs picta Card” Biglietto unico senza Cappella degli Scrovegni:
  - “Urbs Picta Card” 48 ore € 18,00,
  - “Urbs picta Card” 72 ore € 23,00,
  - “Urbs picta Card” 6 mesi € 17,00 (residenti in Padova e Provincia, studenti e lavoratori fuori sede)

e la gestione economica, attraverso la contabilizzazione, la rendicontazione e la ripartizione degli introiti di competenza dei soggetti proprietari dei siti sarà curata dal soggetto gestore, come dal piano di riparto, agli atti del Settore;

VISTO che:

- l’articolo 3 del Decreto Legge del 22 dicembre 1981, n. 786, convertito nella Legge del 26 febbraio 1982, n. 51, e s.m.i., ha stabilito che, per l’erogazione dei servizi pubblici a domanda individuale, i comuni devono richiedere la contribuzione degli utenti, anche a carattere non generalizzato, fatta eccezione per i servizi gratuiti per legge,
- il Decreto del Ministero dell’Interno del 31 dicembre 1983 ha provveduto all’individuazione delle categorie dei servizi pubblici a domanda individuale, annoverando, tra questi, anche i Musei, le Biblioteche e le Pinacoteche,

VISTO l’art. 50, comma 2, dello Statuto che stabilisce in capo alla Giunta Comunale l’adozione degli atti che costituiscono esercizio di discrezionalità politica che non siano riservati dalla legge al Consiglio e che non ricadano nelle competenze, previste dalle leggi o dallo Statuto, del Sindaco, del Segretario generale e dei dirigenti;

VISTO il Decreto Legislativo n. 42 del 22 gennaio 2004 “Codice dei Beni Culturali e del Paesaggio;

VISTA la Legge della Regione Veneto n. 50 del 5 settembre 1984 “Norme in materia di Musei, Biblioteche, Archivi di enti locali o di interesse locale”;

VISTO l’articolo 48 del Decreto Legislativo n. 267 del 18 agosto 2000;

PRESO ATTO dei pareri riportati in calce (\*\*\*) espressi sulla proposta di deliberazione ai sensi dell’art. 49 e dell’art. 97 del Decreto Legislativo 18.8.2000 n. 267;

#### D E L I B E R A

1. di approvare la suesposta premessa;
2. di confermare le tariffe di accesso al patrimonio museale della città, approvate con la deliberazione di Giunta Comunale n. 2019/0707 del 12 novembre 2019, esecutiva, specificate nell’allegato elenco, parte integrante del presente provvedimento;
3. di prevedere l’ingresso gratuito a tutte le sedi museali cittadine, ad esclusione della Cappella degli Scrovegni e delle sedi di Mostre con biglietto SIAE, per il mese di agosto 2022, per i cittadini di Padova e per i residenti della Provincia di Padova, per “festeggiare” il primo anniversario dell’iscrizione nella World Heritage List (Lista del Patrimonio Mondiale

UNESCO), de "I cicli affrescati del XIV secolo di Padova", "Padova Urbs picta. Giotto, la Cappella degli Scrovegni e i cicli pittorici del Trecento", avvenuta il 24 luglio 2021;

4. di dare atto che tale gratuità non ha ricadute negative sugli incassi e sugli stanziamenti inseriti nel Bilancio di Previsione 2022-2024 in quanto verrà attuata per un periodo definito e limitato
5. di stabilire le seguenti nuove condizioni di utilizzo della "Urbs picta Card", approvata con la deliberazione di Giunta Comunale n. 2020/0501 del 3 novembre 2020:
  - ➔ "Urbs picta Card" Biglietto unico con Cappella degli Scrovegni:
    - "Urbs Picta Card" Turisti, 48 ore € 28,00,
    - "Urbs picta Card" Turisti, 72 ore € 35,00,
    - "Urbs picta Card" 6 mesi € 25,00 (residenti in Padova e Provincia, studenti e lavoratori fuori sede)
  - ➔ "Urbs picta Card" Biglietto unico senza Cappella degli Scrovegni:
    - "Urbs Picta Card" Turisti, 48 ore € 18,00,
    - "Urbs picta Card" Turisti, 72 ore € 23,00,
    - "Urbs picta Card" 6 mesi € 17,00 (residenti in Padova e Provincia, studenti e lavoratori fuori sede)
6. il competente Capo Settore provvederà all'esecuzione ai sensi e per gli effetti dell'art. 107 del Decreto Legislativo 18/8/2000 n. 267;

d e l i b e r a

altresì, attesa l'urgenza, l'immediata eseguibilità del presente provvedimento ai sensi dell'art. 134 del Decreto Legislativo 18.8.2000 n. 267.

---

(\*\*\*) PARERI SULLA PROPOSTA DI DELIBERAZIONE

1) Parere favorevole in ordine alla regolarità tecnico-amministrativa. Visto generato automaticamente dal sistema informatico del Comune di Padova ai sensi dell'art. 3 del D. Lgs. 39/93 – firma autografa omessa.

26/07/2022

Il Capo Settore  
Federica Franzoso

2) Parere favorevole in ordine alla regolarità contabile. Visto generato automaticamente dal sistema informatico del Comune di Padova ai sensi dell'art. 3 del D. Lgs. 39/93 – firma autografa omessa.

26/07/2022

Il Ragioniere Capo  
Pietro Lo Bosco

3) Su richiesta si esprime, ai sensi dell'art. 97 del D.Lgs. 18.8.2000 n. 267, il parere che nella proposta in oggetto non si evidenziano vizi di legittimità. Visto generato automaticamente dal sistema informatico del Comune di Padova ai sensi dell'art. 3 del D. Lgs. 39/93 – firma autografa omessa.

26/07/2022

Il Segretario Generale  
Giovanni Zampieri

---

Posta in votazione la suesposta proposta di deliberazione, viene approvata con voti unanimi legalmente espressi ed altresì, con voti unanimi, viene dichiarata immediatamente eseguibile.

Letto, approvato e sottoscritto.

IL SINDACO  
Sergio Giordani

IL SEGRETARIO GENERALE  
Giovanni Zampieri

---

---

La presente deliberazione, inviata ai Capigruppo consiliari e pubblicata all'Albo on line per 15 gg. consecutivi dal 29/07/2022 al 12/08/2022, è divenuta esecutiva il 08/08/2022 ai sensi dell'art. 134 del D.Lgs. 18/08/2000 n. 267.

Il Funzionario A.P.

Silvia Greguolo

La presente deliberazione è stata pubblicata all'Albo on line per 15 giorni consecutivi dal 29/07/2022 al 12/08/2022.



TARIFFE ATTUALI	BIGLIETTI CAPPELLA SCROVEGNI - CIVICI PALAZZO ZUCKERMANN	DIURNI DEGLI MUSEI EREMITANI -	VIGENTI CONDIZIONI	NUOVE TARIFFE	NUOVE CONDIZIONI
13.00 €	Intero con prevendita		Ingresso ordinario per tutti, dal 18° anno di età	<b>14.00 €</b>	Ingresso ordinario per tutti, dal 18° anno di età
8.00 €	Ridotto		Ai singoli regolarmente iscritti ad Associazioni aventi finalità istituzionali di tipo socioculturale ed umanitario; alle comitive e gruppi di almeno 10 persone; residenti del Comune di Padova	<b>10.00 €</b>	Gruppi di almeno 10 persone; over 65 cittadini UE; singoli soci di associazioni e convenzionati
6.00 €	Biglietto ridotto - speciale		Dai 6 ai 17 anni compiuti; over 65 UE; studenti singoli muniti di tessera o libretto; gruppi di studenti accompagnati dai loro insegnanti; comitive di almeno 10 persone iscritte regolarmente ad associazioni aventi finalità istituzionali di tipo socioculturale ed umanitario; militari di leva	<b>6.00 €</b>	Residenti del Comune e della Provincia di Padova, dipendenti del Comune di Padova
5.00 €	Ridotto speciale scuole		Gruppi di studenti accompagnati dai loro insegnanti.	<b>5.00 €</b>	Ragazzi tra 6 e 17 anni, studenti e scolaresche, studenti universitari anche over 26, studenti delle accademie, docenti di ogni ordine e grado
1.00 €	Agevolato diurno		Fino a 5 anni per tutti i bambini, persone con disabilità e accompagnatore( € 1,00 per prenotazione Cappella, degli Scrovegni); possessori di tessera ICOM: € 1,00 per prenotazione Cappella degli Scrovegni)	<b>1.00 €</b>	Fino a 5 anni per tutti i bambini, persone con disabilità e accompagnatore( € 1,00 per prenotazione Cappella, degli Scrovegni); possessori di tessera ICOM: € 1,00 per prenotazione Cappella degli Scrovegni)
1.00 €	Accesso Cappella Cards		1 euro di prenotazione per accesso Cappella degli Scrovegni con CARD	<b>1.00 €</b>	1 euro di prenotazione per accesso Cappella degli Scrovegni con CARD
1.00 €	Didattica scuole Comune di Padova e provincia		Tutte le scolaresche che partecipano e aderiscono ai programmi didattici gestiti dall'Amministrazione, quali <i>Imparailmuseo</i> e altri eventuali purché preventivamente richiesti nell'ambito dell'attività programmata da parte di ogni singolo Istituto	<b>1.00 €</b>	Tutte le scolaresche che partecipano e aderiscono ai programmi didattici gestiti dall'Amministrazione, quali <i>Imparailmuseo</i> e altri eventuali purché preventivamente richiesti nell'ambito dell'attività programmata da parte di ogni singolo Istituto
5.00 €	Didattica scuole fuori Padova		Scuole che partecipano alle attività didattiche di <i>Imparailmuseo</i>	<b>5.00 €</b>	Scuole che partecipano alle attività didattiche di <i>Imparailmuseo</i>

0.00 €	Gratuito	Fino a 5 anni; persone con disabilità e accompagnatore; giornalista/ pubblicista accreditato iscritto all'Albo o che documenti la sua attività; docente che accompagna un gruppo di studenti in visita; guide nell'esercizio delle loro funzioni; possessori di tessera ICOM( Cappella degli Scrovegni 1 euro per diritto di prenotazione)	0.00 €	Fino a 5 anni; persone con disabilità e accompagnatore; giornalista/ pubblicista accreditato iscritto all'Albo o che documenti la sua attività; docente che accompagna un gruppo di studenti in visita; guide nell'esercizio delle loro funzioni; possessori di tessera ICOM( Cappella degli Scrovegni 1 euro per diritto di prenotazione)
0.00 €	Gratuito ospiti istituzionali	Il Sindaco, l'Assessore Delegato e il Direttore dei Musei Civici possono concedere l'ingresso gratuito al Museo e a tutte le sedi espositive a: studiosi e docenti universitari in visita per studio o ricerca; studiosi italiani e stranieri invitati dall'Amministrazione e/o dall'Università, partecipanti a convegni e congressi aventi finalità socioculturali, scientifiche e umanitarie che si svolgono in città, personalità dello stato e della politica in rappresentanza ufficiale, gruppi di operatori turistici invitati dall'Amministrazione; giornalisti e pubblicisti iscritti all'Albo o che documentino la loro attività, rappresentanti delle città gemelle	0.00 €	Il Sindaco, l'Assessore Delegato e il Direttore dei Musei Civici possono concedere l'ingresso gratuito al Museo e a tutte le sedi espositive a: studiosi e docenti universitari in visita per studio o ricerca; studiosi italiani e stranieri invitati dall'Amministrazione e/o dall'Università, partecipanti a convegni e congressi aventi finalità socioculturali, scientifiche e umanitarie che si svolgono in città, personalità dello stato e della politica in rappresentanza ufficiale, gruppi di operatori turistici invitati dall'Amministrazione, rappresentanti delle città gemelle
<b>Tariffe attuali</b>	<b>BIGLIETTI Solo MUSEI CIVICI Eremitani e Palazzo Zuckermann</b>		<b>NUOVE TARIFFE</b>	<b>NUOVE CONDIZIONI</b>
10.00 €	Musei Civici Eremitani e Palazzo Zuckermann	Ingresso ordinario per tutti, dal 18° anno di età	10.00 €	Ingresso ordinario per tutti, dal 18° anno di età
8.00 €	Ridotto	Ai singoli regolarmente iscritti ad Associazioni aventi finalità istituzionali di tipo socioculturale ed umanitario; alle comitive e gruppi di almeno 10 persone; residenti del Comune di Padova	8.00 €	Gruppi di almeno 10 persone; over 65 cittadini UE; soci di associazioni e convenzionati
6.00 €	Ridotto speciale	Dai 6 ai 17 anni compiuti; over 65 UE; studenti singoli muniti di tessera o libretto; gruppi di studenti accompagnati dai loro insegnanti; comitive di almeno 10 persone iscritte regolarmente ad associazioni aventi finalità istituzionali di tipo socioculturale ed umanitario; militari di leva	6.00 €	Dipendenti del Comune di Padova, residenti del Comune e della provincia di Padova

5.00 €	Ridotto scuole	Gruppi di studenti accompagnati dai loro insegnanti.	5.00 €	Ragazzi tra 6 e 17 anni, studenti e scolaresche, studenti universitari anche over 26, studenti delle accademie, docenti di ogni ordine e grado
1.00 €	Didattica scuole Comune di Padova e provincia	Tutte le scolaresche che partecipano e aderiscono ai programmi didattici gestiti dall'Amministrazione, quali <i>Imparailmuseo</i> e altri eventuali purché preventivamente richiesti nell'ambito dell'attività programmata da parte di ogni singolo Istituto	1.00 €	Scuole che partecipano alle attività didattiche di <i>ImparailMuseo</i> e partecipanti a visite alle collezioni museali e monumenti cittadini all'interno di iniziative organizzate da o per conto dell'Amministrazione per favorire, promuovere la cultura, l'aggregazione, la fruizione del patrimonio civico
0.00 €	Gratuito	Fino a 5 anni, persone con disabilità e accompagnatore; giornalista/ pubblicista accreditato iscritto all'albo o che documenti la sua attività; docente che accompagna un gruppo di studenti in visita; guide nell'esercizio delle loro funzioni; possessori di tessera ICOM; cittadini Padovani disoccupati; cittadini Padovani la prima domenica del mese; cittadini Padovani over 65 il primo martedì del mese	0.00 €	Fino a 5 anni, persone con disabilità e accompagnatore; giornalista/ pubblicista accreditato iscritto all'albo o che documenti la sua attività; docente che accompagna un gruppo di studenti in visita; guide nell'esercizio delle loro funzioni; possessori di tessera ICOM; residenti del Comune e della provincia di Padova nella prima domenica del mese
0.00 €	Gratuito ospiti istituzionali	Il Sindaco, l'Assessore Delegato e il Direttore dei Musei Civici possono concedere l'ingresso gratuito al Museo e a tutte le sedi espositive a: Studiosi e docenti universitari in visita per studio o ricerca; studiosi italiani e stranieri invitati dall'Amministrazione e/o dall'università, partecipanti a convegni e congressi aventi finalità socioculturali, scientifiche e umanitarie che si svolgono in città, personalità dello stato e della politica in rappresentanza ufficiale; gruppi di operatori turistici invitati dall'Amministrazione; giornalisti e pubblicisti iscritti all'Albo o che documentino la loro attività; per rappresentanti delle città gemelle	0.00 €	Il Sindaco, l'Assessore Delegato e il Direttore dei Musei Civici possono concedere l'ingresso gratuito al Museo e a tutte le sedi espositive a: Studiosi e docenti universitari in visita per studio o ricerca; studiosi italiani e stranieri invitati dall'Amministrazione e/o dall'università, partecipanti a convegni e congressi aventi finalità socioculturali, scientifiche e umanitarie che si svolgono in città, personalità dello stato e della politica in rappresentanza ufficiale; gruppi di operatori turistici invitati dall'Amministrazione; rappresentanti delle città gemelle

Tariffe attuali	BIGLIETTI SERALI		NUOVE TARIFFE	NUOVE CONDIZIONI
8.00 €	Intero serale	Ingresso ordinario per tutti, dal 18° anno di età	8.00 €	Per tutti dal 18° anno d'età

6.00 €	Ridotto serale	Dai 6 ai 17 anni compiuti; studenti singoli muniti di tessera o libretto; gruppi di studenti accompagnati dai loro insegnanti; comitive di almeno 10 persone; over 65 UE.; convenzionati	6.00 €	Ragazzi tra 6 e 17 anni; studenti e scolaresche; studenti universitari anche over 26; studenti accademie; docenti di ogni ordine e grado; over 65 cittadini ue; soci di associazioni e convenzionati; dipendenti del comune di Padova; residenti del comune e della provincia di Padova
1.00 €	Agevolato serale	Fino a 5 anni per tutti i bambini, persone con disabilità e accompagnatore, possessori di tessera icom: € 1,00 per prenotazione Cappella degli Scrovegni	1.00 €	Fino a 5 anni per tutti i bambini, persone con disabilità e accompagnatore, possessori di tessera icom: € 1,00 per prenotazione Cappella degli Scrovegni)
12.00 €	Doppio turno serale	Per tutti, dai 6 anni in poi	12.00 €	Per tutti, dai 6 anni in poi
0.00 €	Gratuito	Persone con disabilità e accompagnatore; giornalista/ pubblicitista accreditato iscritto all'albo o che documenti la sua attività; docente che accompagna un gruppo di studenti in visita; guide nell'esercizio delle loro funzioni; possessori di tessera icom( Cappella degli Scrovegni 1 euro per diritto di prenotazione)	0.00 €	Persone con disabilità e accompagnatore; giornalista/ pubblicitista accreditato iscritto all'albo o che documenti la sua attività; docente che accompagna un gruppo di studenti in visita; guide nell'esercizio delle loro funzioni; possessori di tessera icom( Cappella degli Scrovegni 1 euro per diritto di prenotazione)
1.00 €	Accesso serale Cappella degli Scrovegni con CARD	Accesso serale Cappella degli Scrovegni con CARD	1.00 €	Accesso serale Cappella degli Scrovegni con CARD

Tariffe attuali	Card		NUOVE TARIFFE	NUOVE CONDIZIONI
21.00 €	Padova card 72 ore	Valida per 1 adulto e 1 ragazzo entro i 14 anni, per cappella euro 1 di prenotazione	24.00 €	Padova card 48 ore 1 adulto e 1 ragazzo entro i 14 anni
16.00 €	Padova card 48 ore	Valida per 1 adulto e 1 ragazzo entro i 14 anni, per cappella euro 1 di prenotazione	18.00 €	Padova card 48 ore 1 adulto e 1 ragazzo entro i 14 anni
25.00 €	Carta famiglia	Valida per 2 adulti e 2 ragazzi sotto 12 anni, per Cappella degli Scrovegni (euro 1 di prenotazione), Musei Civici agli Eremitani, Palazzo della Ragione, Oratorio di San Michele, Oratorio di San Rocco, Loggia e Odeo Cornaro, Piano Nobile dello Stabilimento Pedrocchi, Casa del Petrarca	30.00 €	Valida per 2 adulti e 2 ragazzi entro i 17 anni, Cappella degli Scrovegni (euro 1 di prenotazione), Musei Civici agli Eremitani, Palazzo della Ragione, Oratorio di San Michele, Oratorio di San Rocco, Loggia e Odeo Cornaro, Piano Nobile dello Stabilimento Pedrocchi, Casa del Petrarca
15.00 €	Musei tutto l'anno intera	valida per 1 adulto e 1 ragazzo entro i 14 anni, per Cappella degli Scrovegni (euro 1 di prenotazione), Palazzo della Ragione, Loggia e Odeo Cornaro, Oratorio di San Michele, Oratorio di San Rocco		Non confermata

	Musei tutto l'anno Regione Veneto	Di nuova istituzione	<b>28.00 €</b>	Dal 18° anno d'età per residenti della Regione Veneto, valida 1 anno dal primo utilizzo, per Cappella degli Scrovegni (euro 1 di prenotazione), Palazzo della Ragione, Loggia e Odeo Cornaro, Oratorio di San Michele, Oratorio di San Rocco
12.00 €	Musei tutto l'anno ridotta	Valida per 1 adulto e 1 ragazzo entro i 14 anni, per Cappella degli Scrovegni (euro 1 di prenotazione), Palazzo della Ragione, Loggia e Odeo Cornaro, Oratorio di San Michele, Oratorio di San Rocco, over 65 cittadini UE, singoli soci di associazioni e convenzionati, studenti singoli muniti di tessera o libretto; gruppi di studenti accompagnati dai loro insegnanti; comitive di almeno 10 persone iscritte regolarmente ad associazioni aventi finalità istituzionali di tipo socioculturale ed umanitario; militari di leva		Non confermata
	Musei tutto l'anno residenti Comune di Padova e provincia	Di nuova istituzione	<b>15.00 €</b>	Musei tutto l'anno RESIDENTI Padova E PROVINCIA valida 1 anno dalla data di primo utilizzo per Cappella degli Scrovegni (euro 1 di prenotazione), Palazzo della Ragione, Loggia e Odeo Cornaro, Oratorio di San Michele, Oratorio di San Rocco
<b>Tariffe attuali</b>	<b>Palazzo della Ragione</b>		<b>NUOVE TARIFFE</b>	<b>NUOVE CONDIZIONI</b>
6.00 €	Intero	Ingresso ordinario per tutti, dal 18° anno di età	<b>7.00 €</b>	Ingresso ordinario, dal 18° anno di età
4.00 €	Ridotto	Dai 6 ai 17 anni compiuti; over 65; studenti singoli muniti di tessera o libretto; comitive e gruppi di almeno 10 persone; comitive iscritte regolarmente ad associazioni aventi finalità istituzionali di tipo socioculturale ed umanitario; militari di leva; singoli regolarmente iscritti ad associazioni aventi finalità istituzionali di tipo socioculturale ed umanitario	<b>5.00 €</b>	Gruppi di almeno 10 persone, over 65 cittadini ue, soci di associazioni e convenzionati, dipendenti del Comune di Padova, residenti del Comune e della provincia di Padova
4.00 €	Intero per residenti Comune di Padova			tariffa non più prevista
2.00 €	Ridotto residenti e studenti unipd del Comune di Padova			tariffa non più prevista

2.00 €	Ridotto scuole	Gruppi di studenti fuori Padova e provincia, accompagnati dai loro insegnanti	2.00 €	Ragazzi tra 6 e 17 anni, studenti e scolaresche, studenti universitari anche over 26, studenti accademie, docenti di ogni ordine e grado
1.00 €	Didattica scuole Comune di Padova e provincia	Tutte le scolaresche che partecipano e aderiscono ai programmi didattici gestiti dall'Amministrazione, quali <i>Imparailmuseo</i> e altri eventuali purché preventivamente richiesti nell'ambito dell'attività programmata da parte di ogni singolo Istituto	1.00 €	Scuole che partecipano alle attività didattiche di <i>ImparailMuseo</i> e partecipanti a visite alle collezioni museali e monumenti cittadini all'interno di iniziative organizzate da o per conto dell'Amministrazione per favorire, promuovere la cultura, l'aggregazione, la fruizione del patrimonio civico
0.00 €	Gratuito	Fino a 5 anni, persone con disabilità e accompagnatore; giornalista/ pubblicista accreditato iscritto all'albo o che documenti la sua attività; docente che accompagna un gruppo di studenti in visita; scolaresche di Padova e provincia; guide nell'esercizio delle loro funzioni; possessori di tessera ICOM; cittadini Padovani disoccupati; cittadini Padovani la prima domenica del mese; cittadini Padovani over 65 il primo martedì del mese	0.00 €	Fino a 5 anni, persone con disabilità e accompagnatore; giornalista/ pubblicista accreditato iscritto all'albo o che documenti la sua attività; docente che accompagna un gruppo di studenti in visita; guide nell'esercizio delle loro funzioni; possessori di tessera ICOM; residenti del Comune e della provincia di Padova nella prima domenica del mese
0.00 €	Gratuito ospiti istituzionali	Il Sindaco, l'Assessore Delegato e il Direttore dei Musei Civici possono concedere l'ingresso gratuito al Museo e a tutte le sedi espositive a: Studiosi e docenti universitari in visita per studio o ricerca; studiosi italiani e stranieri invitati dall'Amministrazione e/o dall'università, partecipanti a convegni e congressi aventi finalità socioculturali, scientifiche e umanitarie che si svolgono in città, personalità dello stato e della politica in rappresentanza ufficiale; gruppi di operatori turistici invitati dall'Amministrazione; giornalisti e pubblicisti iscritti all'Albo o che documentino la loro attività; per rappresentanti delle città gemelle	0.00 €	Il Sindaco, l'Assessore Delegato e il Direttore dei Musei Civici possono concedere l'ingresso gratuito al Museo e a tutte le sedi espositive a: Studiosi e docenti universitari in visita per studio o ricerca; studiosi italiani e stranieri invitati dall'Amministrazione e/o dall'università, partecipanti a convegni e congressi aventi finalità socioculturali, scientifiche e umanitarie che si svolgono in città, personalità dello stato e della politica in rappresentanza ufficiale; gruppi di operatori turistici invitati dall'Amministrazione; rappresentanti delle città gemelle
<b>Tariffe attuali</b>	<b>Casa del Petrarca</b>		<b>NUOVE TARIFFE</b>	<b>NUOVE CONDIZIONI</b>
4.00 €	Intero	Ingresso ordinario per tutti, dal 18° anno di età	5.00 €	Ingresso ordinario, dal 18° anno di età

2.00 €	Ridotto	Dai 6 ai 17 anni compiuti; over 65; studenti singoli muniti di tessera o libretto; gruppi di studenti accompagnati dai loro insegnanti; comitive di almeno 10 persone iscritte regolarmente ad associazioni aventi finalità istituzionali di tipo socioculturale ed umanitario; militari di leva; singoli regolarmente iscritti ad associazioni aventi finalità istituzionali di tipo socioculturale ed umanitario; comitive e gruppi di almeno 10 persone; scuole fuori Padova	3.00 €	Gruppi di almeno 10 persone, over 65 cittadini ue, soci di associazioni e convenzionati, dipendenti del comune di Padova, residenti del comune e della provincia di Padova
2.00 €	Ridotto scuole	Gruppi di studenti fuori Padova e provincia accompagnati dai loro insegnanti	2.00 €	Ragazzi tra 6 e 17 anni, studenti e scolaresche, studenti universitari anche over 26, studenti accademie, docenti di ogni ordine e grado
1.00 €	Didattica scuole Comune di Padova e provincia	Tutte le scolaresche che partecipano e aderiscono ai programmi didattici gestiti dall'Amministrazione, quali <i>Imparailmuseo</i> e altri eventuali purché preventivamente richiesti nell'ambito dell'attività programmata da parte di ogni singolo Istituto	1.00 €	Scuole che partecipano alle attività didattiche di <i>ImparailMuseo</i> e partecipanti a visite alle collezioni museali e monumenti cittadini all'interno di iniziative organizzate da o per conto dell'Amministrazione per favorire, promuovere la cultura, l'aggregazione, la fruizione del patrimonio civico
0.00 €	Gratuito	Fino a 5 anni, persone con disabilità e accompagnatore; giornalista/ pubblicista accreditato iscritto all'albo o che documenti la sua attività; docente che accompagna un gruppo di studenti in visita; scolaresche di Padova e provincia; guide nell'esercizio delle loro funzioni; possessori di tessera ICOM; cittadini Padovani disoccupati; cittadini Padovani la prima domenica del mese; cittadini Padovani over 65 il primo martedì del mese	0.00 €	Fino a 5 anni, persone con disabilità e accompagnatore; giornalista/ pubblicista accreditato iscritto all'albo o che documenti la sua attività; docente che accompagna un gruppo di studenti in visita; guide nell'esercizio delle loro funzioni; possessori di tessera ICOM; residenti del Comune e della provincia di Padova nella prima domenica del mese

0.00 €	Gratuito ospiti istituzionali	Il Sindaco, l'Assessore Delegato e il Direttore dei Musei Civici possono concedere l'ingresso gratuito al Museo e a tutte le sedi espositive a: Studiosi e docenti universitari in visita per studio o ricerca; studiosi italiani e stranieri invitati dall'Amministrazione e/o dall'università, partecipanti a convegni e congressi aventi finalità socioculturali, scientifiche e umanitarie che si svolgono in città, personalità dello stato e della politica in rappresentanza ufficiale; gruppi di operatori turistici invitati dall'Amministrazione; giornalisti e pubblicisti iscritti all'Albo o che documentino la loro attività; per rappresentanti delle città gemelle	0.00 €	Il Sindaco, l'Assessore Delegato e il Direttore dei Musei Civici possono concedere l'ingresso gratuito al Museo e a tutte le sedi espositive a: Studiosi e docenti universitari in visita per studio o ricerca; studiosi italiani e stranieri invitati dall'Amministrazione e/o dall'università, partecipanti a convegni e congressi aventi finalità socioculturali, scientifiche e umanitarie che si svolgono in città, personalità dello stato e della politica in rappresentanza ufficiale; gruppi di operatori turistici invitati dall'Amministrazione; rappresentanti delle città gemelle
<b>Tariffe attuali</b>	<b>Piano Nobile dello Stabilimento Pedrocchi-Museo del Risorgimento e dell'Età Contemporanea</b>		<b>NUOVE TARIFFE</b>	<b>NUOVE CONDIZIONI in rosso</b>
4.00 €	Intero	Ingresso ordinario per tutti, dal 18° anno di età	<b>4.00 €</b>	Singolo visitatore dal 18° anno d'età
2.50 €	Ridotto	Dai 6 ai 17 anni compiuti; over 65; studenti singoli muniti di tessera o libretto; gruppi di studenti accompagnati dai loro insegnanti; comitive di almeno 10 persone iscritte regolarmente ad associazioni aventi finalità istituzionali di tipo socioculturale ed umanitario; militari di leva; singoli regolarmente iscritti ad associazioni aventi finalità istituzionali di tipo socioculturale ed umanitario; comitive e gruppi di almeno 10 persone; scuole fuori Padova	<b>3.00 €</b>	Gruppi di almeno 10 persone, over 65 cittadini ue, soci di associazioni e convenzionati, dipendenti del Comune di Padova, residenti del Comune e della provincia di Padova
2.50 €	Ridotto scuole	gruppi di studenti accompagnati dai loro insegnanti	<b>2.00 €</b>	ragazzi tra 6 e 17 anni, scolaresche, studenti universitari anche over 26, studenti accademie, docenti di ogni ordine e grado



0.00 €	Gratuito	Fino a 5 anni, persone con disabilità e accompagnatore; giornalista/ pubblicista accreditato iscritto all'albo o che documenti la sua attività; docente che accompagna un gruppo di studenti in visita; scolaresche di Padova e provincia; guide nell'esercizio delle loro funzioni; possessori di tessera ICOM; cittadini Padovani disoccupati; cittadini Padovani la prima domenica del mese; cittadini Padovani over 65 il primo martedì del mese	0.00 €	Fino a 5 anni, persone con disabilità e accompagnatore; giornalista/ pubblicista accreditato iscritto all'albo o che documenti la sua attività; docente che accompagna un gruppo di studenti in visita; guide nell'esercizio delle loro funzioni; possessori di tessera ICOM; residenti del Comune e della provincia di Padova nella prima domenica del mese
0.00 €	Gratuito ospiti istituzionali	Il Sindaco, l'Assessore Delegato e il Direttore dei Musei Civici possono concedere l'ingresso gratuito al Museo e a tutte le sedi espositive a: Studiosi e docenti universitari in visita per studio o ricerca; studiosi italiani e stranieri invitati dall'Amministrazione e/o dall'università, partecipanti a convegni e congressi aventi finalità socioculturali, scientifiche e umanitarie che si svolgono in città, personalità dello stato e della politica in rappresentanza ufficiale; gruppi di operatori turistici invitati dall'Amministrazione; giornalisti e pubblicisti iscritti all'Albo o che documentino la loro attività; per rappresentanti delle città gemelle	0.00 €	Il Sindaco, l'Assessore Delegato e il Direttore dei Musei Civici possono concedere l'ingresso gratuito al Museo e a tutte le sedi espositive a: Studiosi e docenti universitari in visita per studio o ricerca; studiosi italiani e stranieri invitati dall'Amministrazione e/o dall'università, partecipanti a convegni e congressi aventi finalità socioculturali, scientifiche e umanitarie che si svolgono in città, personalità dello stato e della politica in rappresentanza ufficiale; gruppi di operatori turistici invitati dall'Amministrazione; rappresentanti delle città gemelle
<b>Tariffe attuali</b>	<b>Loggia e Odeo Cornaro</b>		<b>NUOVE TARIFFE</b>	<b>NUOVE CONDIZIONI</b>
3.00 €	Intero	Ingresso ordinario per tutti, dal 18° anno di età	<b>4.00 €</b>	Singolo visitatore dal 18° anno d'età
2.00 €	Ridotto	Dai 6 ai 17 anni compiuti; over 65; studenti singoli muniti di tessera o libretto; gruppi di studenti accompagnati dai loro insegnanti; comitive di almeno 10 persone iscritte regolarmente ad associazioni aventi finalità istituzionali di tipo socioculturale ed umanitario; militari di leva; singoli regolarmente iscritti ad associazioni aventi finalità istituzionali di tipo socioculturale ed umanitario; comitive e gruppi di almeno 10 persone; scuole fuori Padova	<b>3.00 €</b>	Gruppi di almeno 10 persone, over 65 cittadini ue, soci di associazioni e convenzionati, dipendenti del comune di Padova, residenti del comune e della provincia di Padova

2.00 €	Ridotto scuole	Gruppi di studenti accompagnati dai loro insegnanti	2.00 €	Ragazzi tra 6 e 17 anni, studenti e scolaresche, studenti universitari anche over 26, studenti accademie, docenti di ogni ordine e grado
1.00 €	Didattica scuole Comune di Padova e provincia	Tutte le scolaresche che partecipano e aderiscono ai programmi didattici gestiti dall'Amministrazione, quali <i>Imparailmuseo</i> e altri eventuali purché preventivamente richiesti nell'ambito dell'attività programmata da parte di ogni singolo Istituto	1.00 €	Scuole che partecipano alle attività didattiche di <i>ImparailMuseo</i> e partecipanti a visite alle collezioni museali e monumenti cittadini all'interno di iniziative organizzate da o per conto dell'Amministrazione per favorire, promuovere la cultura, l'aggregazione, la fruizione del patrimonio civico
0.00 €	Gratuito	Fino a 5 anni, persone con disabilità e accompagnatore; giornalista/ pubblicista accreditato iscritto all'albo o che documenti la sua attività; docente che accompagna un gruppo di studenti in visita; guide nell'esercizio delle loro funzioni; possessori di tessera ICOM	0.00 €	Fino a 5 anni, persone con disabilità e accompagnatore; giornalista/ pubblicista accreditato iscritto all'albo o che documenti la sua attività; docente che accompagna un gruppo di studenti in visita; guide nell'esercizio delle loro funzioni; possessori di tessera ICOM; residenti del Comune e della provincia di Padova nella prima domenica del mese
0.00 €	Gratuito ospiti istituzionali	Il Sindaco, l'Assessore Delegato e il Direttore dei Musei Civici possono concedere l'ingresso gratuito al Museo e a tutte le sedi espositive a: Studiosi e docenti universitari in visita per studio o ricerca; studiosi italiani e stranieri invitati dall'Amministrazione e/o dall'università, partecipanti a convegni e congressi aventi finalità socioculturali, scientifiche e umanitarie che si svolgono in città, personalità dello stato e della politica in rappresentanza ufficiale; gruppi di operatori turistici invitati dall'Amministrazione; giornalisti e pubblicisti iscritti all'Albo o che documentino la loro attività; per rappresentanti delle città gemelle	0.00 €	Il Sindaco, l'Assessore Delegato e il Direttore dei Musei Civici possono concedere l'ingresso gratuito al Museo e a tutte le sedi espositive a: Studiosi e docenti universitari in visita per studio o ricerca; studiosi italiani e stranieri invitati dall'Amministrazione e/o dall'università, partecipanti a convegni e congressi aventi finalità socioculturali, scientifiche e umanitarie che si svolgono in città, personalità dello stato e della politica in rappresentanza ufficiale; gruppi di operatori turistici invitati dall'Amministrazione; rappresentanti delle città gemelle
<b>Tariffe attuali</b>	<b>Oratorio di San Rocco</b>		<b>NUOVE TARIFFE in rosso</b>	<b>NUOVE CONDIZIONI</b>
3.00 €	Intero	Ingresso ordinario per tutti, dal 18° anno di età	3.00 €	Intero, singolo visitatore dal 18° anno d'età

2.00 €	Ridotto	Dai 6 ai 17 anni compiuti; over 65; studenti singoli muniti di tessera o libretto; gruppi di studenti accompagnati dai loro insegnanti; comitive di almeno 10 persone iscritte regolarmente ad associazioni aventi finalità istituzionali di tipo socioculturale ed umanitario; militari di leva; singoli regolarmente iscritti ad associazioni aventi finalità istituzionali di tipo socioculturale ed umanitario; comitive e gruppi di almeno 10 persone; scuole fuori Padova	2.50 €	Gruppi di almeno 10 persone, over 65 cittadini ue, soci di associazioni e convenzionati, dipendenti del comune di Padova, residenti del comune e della provincia di Padova
2.00 €	Ridotto scuole	Scuole di Padova e provincia; gruppi di studenti accompagnati dai loro insegnanti	2.00 €	Ragazzi tra 6 e 17 anni, studenti e scolaresche, studenti universitari anche over 26, studenti accademie, docenti di ogni ordine e grado
1.00 €	Didattica scuole Comune di Padova e provincia	Tutte le scolaresche che partecipano e aderiscono ai programmi didattici gestiti dall'Amministrazione, quali <i>Imparailmuseo</i> e altri eventuali purché preventivamente richiesti nell'ambito dell'attività programmata da parte di ogni singolo Istituto	1.00 €	Scuole che partecipano alle attività didattiche di <i>ImparailMuseo</i> e partecipanti a visite alle collezioni museali e monumenti cittadini all'interno di iniziative organizzate da o per conto dell'Amministrazione per favorire, promuovere la cultura, l'aggregazione, la fruizione del patrimonio civico
0.00 €	Gratuito	Fino a 5 anni, persone con disabilità e accompagnatore; giornalista/ pubblicista accreditato iscritto all'albo o che documenti la sua attività; docente che accompagna un gruppo di studenti in visita; scolaresche di Padova e provincia; guide nell'esercizio delle loro funzioni; possessori di tessera ICOM; cittadini Padovani disoccupati; cittadini Padovani la prima domenica del mese; cittadini Padovani over 65 il primo martedì del mese	0.00 €	Fino a 5 anni, persone con disabilità e accompagnatore; giornalista/ pubblicista accreditato iscritto all'albo o che documenti la sua attività; docente che accompagna un gruppo di studenti in visita; guide nell'esercizio delle loro funzioni; possessori di tessera ICOM; residenti del Comune e della provincia di Padova nella prima domenica del mese

0.00 €	Gratuito ospiti istituzionali	Il Sindaco, l'Assessore Delegato e il Direttore dei Musei Civici possono concedere l'ingresso gratuito al Museo e a tutte le sedi espositive a: Studiosi e docenti universitari in visita per studio o ricerca; studiosi italiani e stranieri invitati dall'Amministrazione e/o dall'università, partecipanti a convegni e congressi aventi finalità socioculturali, scientifiche e umanitarie che si svolgono in città, personalità dello stato e della politica in rappresentanza ufficiale; gruppi di operatori turistici invitati dall'Amministrazione; giornalisti e pubblicisti iscritti all'Albo o che documentino la loro attività; per rappresentanti delle città gemelle	0.00 €	Il Sindaco, l'Assessore Delegato e il Direttore dei Musei Civici possono concedere l'ingresso gratuito al Museo e a tutte le sedi espositive a: Studiosi e docenti universitari in visita per studio o ricerca; studiosi italiani e stranieri invitati dall'Amministrazione e/o dall'università, partecipanti a convegni e congressi aventi finalità socioculturali, scientifiche e umanitarie che si svolgono in città, personalità dello stato e della politica in rappresentanza ufficiale; gruppi di operatori turistici invitati dall'Amministrazione; rappresentanti delle città gemelle
<b>Tariffe attuali</b>	<b>Oratorio di San Michele</b>		<b>NUOVE TARIFFE</b>	<b>NUOVE CONDIZIONI</b>
2.00 €	Intero	Ingresso ordinario per tutti, dal 18° anno di età	<b>3.00 €</b>	Intero, singolo visitatore dal 18° anno d'età
1.50 €	Ridotto	Dai 6 ai 17 anni compiuti; over 65; studenti singoli muniti di tessera o libretto; gruppi di studenti accompagnati dai loro insegnanti; comitive di almeno 10 persone iscritte regolarmente ad associazioni aventi finalità istituzionali di tipo socioculturale ed umanitario; militari di leva; singoli regolarmente iscritti ad associazioni aventi finalità istituzionali di tipo socioculturale ed umanitario; comitive e gruppi di almeno 10 persone; scuole fuori Padova	<b>2.50 €</b>	Gruppi di almeno 10 persone, over 65 cittadini ue, soci di associazioni e convenzionati, dipendenti del comune di Padova, residenti del comune e della provincia di Padova
1.50 €	Ridotto scuole	Gruppi di studenti accompagnati dai loro insegnanti	<b>2.00 €</b>	Ragazzi tra 6 e 17 anni, studenti e scolaresche, studenti universitari anche over 26, studenti accademie, docenti di ogni ordine e grado
1.00 €	Didattica scuole Comune di Padova e provincia	Tutte le scolaresche che partecipano e aderiscono ai programmi didattici gestiti dall'Amministrazione, quali <i>Imparailmuseo</i> e altri eventuali purché preventivamente richiesti nell'ambito dell'attività programmata da parte di ogni singolo Istituto	<b>1.00 €</b>	Scuole che partecipano alle attività didattiche di <i>ImparailMuseo</i> e partecipanti a visite alle collezioni museali e monumenti cittadini all'interno di iniziative organizzate da o per conto dell'Amministrazione per favorire, promuovere la cultura, l'aggregazione, la fruizione del patrimonio civico

0.00 €	Gratuito	Fino a 5 anni, persone con disabilità e accompagnatore; giornalista/ pubblicista accreditato iscritto all'albo o che documenti la sua attività; docente che accompagna un gruppo di studenti in visita; scolaresche di Padova e provincia;guide nell'esercizio delle loro funzioni; possessori di tessera ICOM; cittadini Padovani disoccupati; cittadini Padovani la prima domenica del mese; cittadini Padovani over 65 il primo martedì del mese	0.00 €	Fino a 5 anni per tutti i bambini, persone con disabilità e accompagnatore, possessori di tessera icom, giornalisti accreditati, guide accreditate, residenti del comune e della provincia di Padova nella prima domenica del mese, ingressi istituzionali
0.00 €	Gratuito ospiti istituzionali	Il Sindaco, l'Assessore Delegato e il Direttore dei Musei Civici possono concedere l'ingresso gratuito al Museo e a tutte le sedi espositive a: Studiosi e docenti universitari in visita per studio o ricerca; studiosi italiani e stranieri invitati dall'Amministrazione e/o dall'università, partecipanti a convegni e congressi aventi finalità socioculturali, scientifiche e umanitarie che si svolgono in città, personalità dello stato e della politica in rappresentanza ufficiale;gruppi di operatori turistici invitati dall'Amministrazione; giornalisti e pubblicisti iscritti all'Albo o che documentino la loro attività; per rappresentanti delle città gemelle	0.00 €	Il Sindaco, l'Assessore Delegato e il Direttore dei Musei Civici possono concedere l'ingresso gratuito al Museo e a tutte le sedi espositive a: Studiosi e docenti universitari in visita per studio o ricerca; studiosi italiani e stranieri invitati dall'Amministrazione e/o dall'università, partecipanti a convegni e congressi aventi finalità socioculturali, scientifiche e umanitarie che si svolgono in città, personalità dello stato e della politica in rappresentanza ufficiale;gruppi di operatori turistici invitati dall'Amministrazione; rappresentanti delle città gemelle

### Note

Finora le associazioni socioculturali umanitarie con statuto, gli over 65 e i convenzionati hanno avuto diritto all'ingresso con il biglietto ridotto speciale € 6,00 per la visita della Cappella degli Scrovegni. Con la nuova modulazione passano al biglietto ridotto in considerazione della maggior capacità di spesa rispetto alla categoria di giovani/studenti che si intende supportare in linea con gli orientamenti ministeriali e della u.e

Per la visita della Cappella degli Scrovegni gli studenti universitari che attualmente hanno diritto all'ingresso con il biglietto ridotto speciale € 6,00 con la nuova modulazione passano al biglietto ridotto scuole € 5,00 e agevolazione estesa a tutti a tutti coloro che sono regolarmente iscritti, senza limite d'età.

I dipendenti del comune e della provincia di Padova che attualmente hanno diritto all'ingresso con il biglietto ridotto € 8,00 con la nuova modulazione passano al biglietto ridotto speciale € 6,00 per promuovere la conoscenza delle collezioni civiche e la storia del territorio.

Sempre per la Cappella degli Scrovegni, si aggiungono nuove categorie finora non presenti con tariffa scuola € 5,00 (studenti delle accademie, docenti di ogni ordine e grado)

Il biglietto intero e ridotto solo musei è stato mantenuto alle vigenti tariffe per promuovere la visita alle collezioni permanenti da parte di un target più ampio (turisti italiani e stranieri)

Nelle Card, ad esclusione delle Padovacard, si è innalzata l'età dei ragazzi con diritto di agevolazione e si sono istituite due card specifiche per agevolare la visita e la conoscenza del sistema museale civico da parte dei residenti del comune/ provincia e della regione del veneto. (vengono pertanto eliminate le due card attualmente valide per tutti e divise in intera/ridotta)

Suggeriamo che le modifiche entrino in vigore dal 1° giorno del mese(1 marzo o 1 aprile) al fine di avere omogeneità nella reportistica e nella contabilizzazione ;inoltre è importante che anche le nuove prenotazioni vengano inserite a sistema con la nuova tariffazione, anche se richieste con largo anticipo rispetto alla data di visita, per evitare la compresenza di tariffe miste(vecchie e nuove)

Le nuove condizioni relative alla categoria biglietto gratuito per ingresso a tutte le sedi museali (esclusa la Cappella degli Scrovegni) nella prima domenica del mese, prevedono oltre ai residenti del comune i residenti della provincia di Padova, gli over 65 oltre che del comune di Padova anche della provincia di Padova, che quindi non hanno più un ingresso specifico il primo martedì del mese; i cittadini Padovani disoccupati del comune, con estensione alla provincia vengono convogliati per la gratuità la prima domenica del mese.

Ad eccezione della Cappella degli Scrovegni le tariffe d'ingresso per le scuole sono state uniformate a euro 2,00. Lo Stabliamento Pedrocchi- Museo del Risorgimento e dell'Età Contemporanea fino ad ora applicava il ridotto ordinario euro 2,50, perché non aveva la tariffa scuole e, allo stesso modo l'Oratorio di San Michele applicava il ridotto ordinario euro 1,50 non avendo il ridotto scuole.

L'ingresso all'Oratorio di San Rocco è libero quando sono allestite mostre temporanee



**COMUNE DI PADOVA**  
SEGRETERIA GENERALE

DELIBERAZIONE DELLA GIUNTA COMUNALE N. 2022/0458 DEL 27/09/2022

L'anno 2022, il giorno ventisette del mese di settembre, alle ore 14:13 presso la sede di Palazzo Moroni si è riunita la Giunta Comunale all'uopo convocata.

Presiede: Il Sindaco - Sergio Giordani -

Partecipa: Il Segretario Generale - Giovanni Zampieri -

Alla trattazione del presente argomento, sono presenti (p) ed assenti (a) i Signori:

1	GIORDANI SERGIO	Sindaco	P	
2	MICALIZZI ANDREA	Vice Sindaco		Ag
3	PIVA CRISTINA	Assessore	P	
4	COLASIO ANDREA	Assessore	P	
5	BONAVINA DIEGO	Assessore	P	
6	BENCIOLINI FRANCESCA	Assessore	P	
7	RAGONA ANDREA	Assessore	P	
8	BRESSA ANTONIO	Assessore		Ag
9	CERA MARGHERITA	Assessore	P	
10	COLONNELLO MARGHERITA	Assessore	P	

OGGETTO: RETTIFICA DELIBERAZIONE DI GIUNTA COMUNALE N. 154 DEL 29/03/2022. DISCIPLINA PER L'UTILIZZO DELLE SALE COMUNALI DEL SETTORE GABINETTO DEL SINDACO E DEL SETTORE CULTURA, TURISMO, MUSEI E BIBLIOTECHE - TABELLE RIASSUNTIVE

LA GIUNTA COMUNALE

Su proposta scritta del Sindaco Sergio Giordani e dell'Assessore Andrea Colasio, ai sensi dell'art. 52, comma 7, dello Statuto Comunale;

PREMESSO che:

1. nel documento: "La Città delle persone – Indirizzi generali di governo 2022 – 2027", approvato con la deliberazione di Consiglio Comunale n. 2022/0061 del 5 luglio 2022, si dà atto dell'inserimento nella Lista del Patrimonio Mondiale UNESCO di "Padova Urbs picta. Giotto, la Cappella degli Scrovegni e i cicli pittorici del Trecento";
2. Il documento stabilisce che, "per garantire a Padova il suo ruolo di centro culturale di respiro internazionale", è necessario "incrementare e valorizzare, in collaborazione anche ad associazioni, cooperative ed agenti per la cultura e il tempo libero, percorsi culturali, itinerari naturali, laboratori creativi";
3. lo stesso documento, inoltre, precisa che "Padova è una città attrattiva da molteplici punti di vista, e la sua offerta artistica, culturale, enogastronomica e del benessere deve essere adeguatamente sostenuta e fatta conoscere";

VISTO il Documento Unico di Programmazione, approvato con deliberazione di Consiglio Comunale n. 131 del 20 dicembre 2021, in particolare Obiettivi Strategici-Indirizzi Strategici-

Indirizzo strategico 4 - " La città della cultura e dei saperi e sviluppo del turismo", prevede i seguenti obiettivi strategici:

- 4.1 – Promuovere una "cultura partecipativa", attraverso una rete che coinvolga il mondo della cultura padovano e le progettualità già presenti sul territorio, per valorizzare il tessuto creativo urbano e sostenere quei format capaci di caratterizzare Padova come città cosmopolita ed aperta alla sperimentazione artistica internazionale;
- 4.4 – Rendere Padova attrattiva per la presenza di eventi o processi culturali di qualità, innovativi e di richiamo nazionale ed internazionale, valorizzando in primo luogo il patrimonio identitario della città;

VISTA la deliberazione di Giunta Comunale n. 154 del 29/03/2022 che ha approvato le nuove tabelle riassuntive delle sale e degli spazi comunali con rispettivi canoni e spese di esercizio, a far data dal 1 gennaio 2023;

DATO ATTO che il Settore Gabinetto del Sindaco ha condotto apposita istruttoria, agli atti del Settore medesimo, dalla quale risulta la congruità della tariffa per la concessione del Salone di Palazzo della Ragione nella misura di:

- € 6.000,00 + IVA per mezza giornata;
- € 12.000,00 + IVA per un'intera giornata;
- € 1.500,00 + IVA per la Loggia nel caso in cui l'utilizzo della stessa sia richiesto separatamente dal Palazzo della Ragione, per un'intera giornata;

RITENUTO opportuno, sulla base dell'istruttoria sopra citata, modificare l'allegato A della delibera 154 del 29/03/2022 aggiungendo il costo dell'utilizzo del Palazzo della Ragione e delle Logge alle tariffe sopra citate a far data dal 01 gennaio 2023;

DATO ATTO che il Palazzo della Ragione è prioritariamente sede museale e che il suo utilizzo per fini diversi dovrà essere collegato ad eventi istituzionali o di particolare rilevanza nell'ambito dello sviluppo della città a livello nazionale ed internazionale, sulla base di apposita istruttoria del competente Settore;

RICHIAMATI:

- 1 il Documento Unico di Programmazione, comprensivo della nota di aggiornamento - sezione strategica 2022 - sezione operativa 2022/2024, approvato con delibera del Consiglio Comunale n. 131 del 20/12/2021;
- 2 il Bilancio di Previsione per gli esercizi 2022/2024, approvato con delibera del Consiglio Comunale n. 132 del 20/12/2021;
- 3 il Piano Esecutivo di Gestione, per gli esercizi 2022/2024, approvato con delibera della Giunta Comunale n. 762 del 28/12/2021;

VISTO l'articolo 48 del Decreto Legislativo 18 agosto 2000, n. 267;

PRESO ATTO dei pareri, riportati in calce, espressi sulla presente proposta di deliberazione, ai sensi dell'art. 49 e dall'art. 97 del D.Lgs. 18 agosto 2000 n. 267;

## D E L I B E R A

1. di approvare le premesse quale parte integrante della presente deliberazione;
2. di modificare l'allegato A della delibera 154 del 29/03/2022 aggiungendo il costo dell'utilizzo del Palazzo della Ragione e delle Logge secondo le seguenti tariffe a far data dal 01 gennaio 2023:
  - € 6.000,00 + IVA per mezza giornata;
  - € 12.000,00 + IVA per un'intera giornata;
  - € 1.500,00 + IVA per la Loggia, nel caso in cui l'utilizzo della stessa sia richiesto separatamente dal Palazzo della Ragione, per un'intera giornata;
3. di dare atto che l'allegato A sostituisce integralmente il medesimo approvato con deliberazione di Giunta comunale n. 154 del 29/03/2022;
4. di stabilire, a partire dal 1 gennaio 2023, le suindicate tariffe di utilizzo del Salone del Palazzo della Ragione e delle Logge per la realizzazione di eventi che, a seguito di istruttoria del competente Settore, risultino di particolare e significativa rilevanza pubblica;
5. di dare atto che sono salvaguardati gli equilibri di bilancio;



6. di demandare ai competenti Capi Settore l'esecuzione del presente provvedimento ai sensi e per gli effetti dell'art. 107 del D. Lgs 18.08.2000 n. 267.

---

(\*\*\*) PARERI SULLA PROPOSTA DI DELIBERAZIONE

1) Parere favorevole in ordine alla regolarità amministrativa. Visto generato automaticamente dal sistema informatico del Comune di Padova ai sensi dell'art. 3 del D. Lgs. 39/93 – firma autografa omessa.

27/09/2022

Il Capo Settore Gabinetto del Sindaco  
Fiorita Luciano

2) Parere favorevole in ordine alla regolarità tecnico-amministrativa. Visto generato automaticamente dal sistema informatico del Comune di Padova ai sensi dell'art. 3 del D. Lgs. 39/93 – firma autografa omessa.

27/09/2022

Il funzionario con A.P.  
Francesca Veronese

3) Parere favorevole in ordine alla regolarità contabile. Visto generato automaticamente dal sistema informatico del Comune di Padova ai sensi dell'art. 3 del D. Lgs. 39/93 – firma autografa omessa.

27/09/2022

Il Funzionario con P.O. delegato  
Maurizio Cardin

4) Su richiesta si esprime, ai sensi dell'art. 97 del D.Lgs. 18.8.2000 n. 267, il parere che nella proposta in oggetto non si evidenziano vizi di legittimità. Visto generato automaticamente dal sistema informatico del Comune di Padova ai sensi dell'art. 3 del D. Lgs. 39/93 – firma autografa omessa.

27/09/2022

Il Segretario Generale  
Giovanni Zampieri

---

Posta in votazione la suesposta proposta di deliberazione, viene approvata con voti unanimi legalmente espressi.

Letto, approvato e sottoscritto.

IL SINDACO  
Sergio Giordani

IL SEGRETARIO GENERALE  
Giovanni Zampieri

---

---

La presente deliberazione, inviata ai Capigruppo consiliari e pubblicata all'Albo on line per 15 gg. consecutivi dal 30/09/2022 al 14/10/2022, è divenuta esecutiva il 10/10/2022 ai sensi dell'art. 134 del D.Lgs. 18/08/2000 n. 267.

Il Funzionario A.P.  
Silvia Greguolo

La presente deliberazione è stata pubblicata all'Albo on line per 15 giorni consecutivi dal 30/09/2022 al 14/10/2022.

**AII. A – SALE E SPAZI COMUNALI GESTITI DAL SETTORE GABINETTO DEL SINDACO\***

DENOMINAZIONE SALA/SPAZIO	CANONE ORARIO	SPESE ORARIE DI ESERCIZIO	SPESE ORARIE AGGIUNTIVE IN CASO DI CONDIZIONAMENTO O RISCALDAMENTO
SALA ROSSINI	€ 60,00	€ 20,00	€ 10,00
SALA GRAN GUARDIA	€ 60,00	€ 20,00	€ 10,00
LOGGIA GRAN GUARDIA	€ 40,00		€ 30,00
SALA CARMELI	€ 60,00	€ 20,00	€ 10,00
SALA CARMELI (foyer, ex Cappella, brolo/giardino esterno)	€ 40,00		€ 30,00
FORNACE CAROTTA	€ 30,00	€ 20,00	€ 10,00
SALA PALADIN	€ 25,00	€ 20,00	€ 10,00
SALA ANZIANI	€ 25,00	€ 20,00	€ 10,00
SALA POLIVALENTE	€ 25,00	€ 20,00	€ 10,00
SALA LOGGIA AMULEA	€ 20,00	€ 20,00	€ 10,00

\* I costi di esercizio sono calcolati forfettariamente e vengono maggiorati del 20% in caso di utilizzo della sala in giornata festiva o in orario notturno (dalle ore 22.01).

L'utilizzo di ogni sala è subordinato all'esistenza di apposito certificato di agibilità in corso di validità per il tipo di manifestazione proposto.

Le giornate di eventuale allestimento/disallestimento sono conteggiate ai fini del costo al 50%.

**Ai canoni sopra descritti verrà applicata l'IVA se dovuta.**

**CENTRO CULTURALE ALTINATE-SAN GAETANO**

<b>AUDITORIUM e AGORA' (** )</b>	<b>CANONE PER TURNO DI UTILIZZO (*)</b>	<b>SPESE DI ESERCIZIO PER TURNO DI UTILIZZO</b>
Associazioni, Università o Enti pubblici	€ 350,00	€ 170,00
Soggetto privato	€ 800,00	€ 170,00

<b>AGORA' eventi particolari</b>	<b>cene a corpo</b>	<b>eventi privati / eventi promozionali presenza stand promozionali (*) (**)</b>
Associazioni, Università o Enti pubblici	€ 1.000,00	€ 650,00
Soggetto privato	€ 2.500,00	€ 1.500,00

<b>AGORA' esposizioni in coproduzione</b>	<b>canone mensile</b>
Associazioni, Università o Enti pubblici e soggetto privati	€ 2.000,00

<b>Spazio 35 (**)</b>	<b>CANONE ORARIO</b>	<b>SPESE DI ESERCIZIO PER TURNO DI UTILIZZO</b>
Associazioni, Università o Enti pubblici	€ 40,00	€ 30,00
Soggetto privato	€ 80,00	€ 30,00

Spazio 35 (**) acquario	CANONE ORARIO	SPESE DI ESERCIZIO PER TURNO DI UTILIZZO
Associazioni, Università o Enti pubblici	€ 20,00	€ 30,00
Soggetto privato	€ 40,00	€ 30,00

**Ai canoni sopra descritti verrà applicata l'IVA se dovuta.**

Solo ed esclusivamente per l'Auditorium del Centro Culturale Altinate-San Gaetano le ore di eventuale allestimento/disallestimento sono ricomprese nel canone.

(\*) Canone previsto per frazioni di giornata (8.00 - 13.00 / 14.00 - 19.00 / 20.00 - 24.00)

(\*\*) dal terzo gg di utilizzo il solo canone per turno di utilizzo è conteggiato al 50%

## PALAZZO DELLA RAGIONE

PALAZZO DELLA RAGIONE	CANONE MEZZA GIORNATA	CANONE INTERA GIORNATA
SALONE	€ 6.000,00	€ 12.000,00
LOGGIA	€ 6.000,00	€ 12.000,00
LOGGIA (*)		€ 1.500,00

**Ai canoni sopra descritti verrà applicata l'IVA se dovuta.**

(\*) Se l'utilizzo è richiesto separatamente dal Palazzo della Ragione per un'intera giornata



**COMUNE DI PADOVA**  
 SEGRETERIA GENERALE

DELIBERAZIONE DELLA GIUNTA COMUNALE N. 2022/0486 DEL 04/10/2022

L'anno 2022, il giorno quattro del mese di ottobre, alle ore 14:10 presso la sede di Palazzo Moroni si è riunita la Giunta Comunale all'uopo convocata.

Presiede: Il Vice Sindaco - Andrea Micalizzi -

Partecipa: Il Segretario Generale - Giovanni Zampieri -

Alla trattazione del presente argomento, sono presenti (p) ed assenti (a) i Signori:

1	GIORDANI SERGIO	Sindaco		Ag
2	MICALIZZI ANDREA	Vice Sindaco	P	
3	PIVA CRISTINA	Assessore	P	
4	COLASIO ANDREA	Assessore	P	
5	BONAVINA DIEGO	Assessore	P	
6	BENCIOLINI FRANCESCA	Assessore	P	
7	RAGONA ANDREA	Assessore	P	
8	BRESSA ANTONIO	Assessore		Ag
9	CERA MARGHERITA	Assessore	P	
10	COLONNELLO MARGHERITA	Assessore	P	

OGGETTO: AGGIORNAMENTO SULLA BASE DELLE VARIAZIONI DEI PREZZI AL CONSUMO DEL CONTRIBUTO DI COSTRUZIONE

LA GIUNTA COMUNALE

Su proposta scritta dell'Assessore Antonio Bressa ai sensi dell'art.52, comma 7, dello Statuto Comunale:

PREMESSO che:

- il rilascio dei titoli edilizi è subordinato alla corresponsione di un contributo commisurato all'incidenza delle spese di urbanizzazione e al costo di costruzione, ai sensi dell'art. 16 del D.P.R. 6 giugno 2001 n. 380, come disciplinato nel capo II dalla legge regionale 27 giugno 1985 n. 61;
- il D.P.R. 06/06/2001 n. 380 inoltre, detta disposizioni per l'adeguamento del contributo di costruzione stabilendo e che in tal senso dovrebbero provvedere le Regioni con proprie determinazioni;

PRESO ATTO che:

- in merito agli oneri di urbanizzazione, il Testo Unico prevede l'aggiornamento quinquennale, in conformità alle relative disposizioni regionali, in relazione ai riscontri e ai prevedibili costi delle opere di urbanizzazione primaria, secondaria e generale, e che in difetto di esplicite disposizioni normative regionali spetta ai Comuni la competenza ad assumere determinazioni di aggiornamento del contributo relativo agli oneri stessi;

- con riguardo al contributo relativo al costo di costruzione, il comma 9 citato articolo 16 del D.P.R. 380/2001 stabilisce che: *“Il costo di costruzione per i nuovi edifici è determinato periodicamente dalle regioni con riferimento ai costi massimi ammissibili per l'edilizia agevolata, definiti dalle stesse regioni a norma della lettera g) del primo comma dell'articolo 4 della Legge 5 agosto 1978, n. 457. Con lo stesso provvedimento le regioni identificano classi di edifici con caratteristiche superiori a quelle considerate nelle vigenti disposizioni di legge per l'edilizia agevolata, per le quali sono determinate maggiorazioni del detto costo di costruzione in misura non superiore al 50 per cento. Nei periodi intercorrenti tra le determinazioni regionali, ovvero in eventuale assenza di tali determinazioni, il costo di costruzione è adeguato annualmente, ed autonomamente, in ragione dell'intervenuta variazione dei costi di costruzione accertata dall'Istituto nazionale di statistica (ISTAT)....”*

CONSIDERATO che ad oggi la Regione Veneto non ha adottato alcun provvedimento in merito e che pertanto il Comune deve procedere in via autonoma all'aggiornamento degli oneri di urbanizzazione nonché del contributo di costruzione;

PRESO ATTO che l'ultimo aggiornamento degli oneri di urbanizzazione è avvenuto con l'approvazione del *“Disciplinare per l'applicazione del contributo di costruzione”*, con delibera di Consiglio Comunale n. 87 del 24/10/2011;

CONSIDERATO, con riferimento agli oneri di urbanizzazione, che l'adeguamento è calcolato in ragione dell'intervenuta variazione l'indice FOI (Indice dei prezzi al consumo per famiglie, operai e impiegati), accertato dall'ISTAT, che per il periodo compreso fra la data di adozione dell'ultima delibera di aggiornamento e agosto 2022 (ultima variazione ad oggi disponibile) è pari al 17%;

VISTO che, con deliberazione di Giunta Comunale n. 508 del 28/07/2015, il costo di costruzione era stato aggiornato ad € 249,48 al metro quadrato di superficie, calcolato sulla base dell'intervenuta variazione accertata dall'ISTAT del costo base di costruzione per i fabbricati residenziali, nel periodo compreso fra dicembre 2012 e dicembre 2014;

PRESO ATTO che l'attuale costo base di costruzione è quello determinato con Decreto del Ministero dei Lavori Pubblici in data 20 giugno 1990 in Lire 250.000/mq., pari ad € 129,11;

ACCERTATO che l'importo di cui al punto precedente va adeguato in relazione l'intervenuta variazione dei costi di costruzione, accertata dall'ISTAT, che per il periodo giugno 1990 - luglio 2022 (ultima variazione ad oggi disponibile) risulta pari al 130,0% e che conseguentemente il valore rivalutato passa da € 249,48 a € 297,00;

RICHIAMATI la Legge Regionale 27 giugno 1985, n. 61 e il D.P.R. 6 giugno 2001 n. 380;

PRESO atto dei pareri, riportati in calce (\*\*\*) , espressi sulla presente proposta di deliberazione ai sensi dell'art. 49 e dell'art. 97 del Decreto Legislativo 18.8.2000 n. 267;

## DELIBERA

1. di adeguare le tabelle parametriche relative agli oneri di urbanizzazione, approvate con delibera di Consiglio Comunale n. 87 del 24/10/2011, in base all'indice FOI accertato dall'ISTAT attualmente rilevabile (mese di agosto 2022) per un incremento pari al 17 %, che si allegano A) alla presente deliberazione come parte integrante e sostanziale;
2. di approvare l'aggiornamento del costo di costruzione a € 297,00 al metro quadrato di superficie, ai sensi dell'articolo 16, comma 9, del D.P.R. n. 380 del 2001, secondo l'intervenuta variazione ISTAT del costo di costruzione dei fabbricati, attualmente rilevabile (mese di luglio 2022);
3. di precisare che gli importi aggiornati saranno applicati a partire dalla data di esecutività della presente deliberazione;



4. di stabilire che qualora la Regione Veneto, ai sensi dell'art. 16 del D.P.R. N. 380/01, dovesse emanare provvedimenti in materia, questi saranno valutati per l'adeguamento relativo;
5. il competente Capo Settore provvederà all'esecuzione ai sensi e per gli effetti dell'art. 107 del Decreto Legislativo 18/08/2000 n. 267.

---

(\*\*) PARERI SULLA PROPOSTA DI DELIBERAZIONE

1) Parere favorevole in ordine alla regolarità tecnico-amministrativa. Visto generato automaticamente dal sistema informatico del Comune di Padova ai sensi dell'art. 3 del D. Lgs. 39/93 – firma autografa omessa.

04/10/2022

Il Capo Settore Edilizia Privata  
Nicoletta Paiaro

2) Parere favorevole in ordine alla regolarità contabile. Visto generato automaticamente dal sistema informatico del Comune di Padova ai sensi dell'art. 3 del D. Lgs. 39/93 – firma autografa omessa.

04/10/2022

Il Ragioniere Capo  
Pietro Lo Bosco

3) Su richiesta si esprime, ai sensi dell'art. 97 del D.Lgs. 18.8.2000 n. 267, il parere che nella proposta in oggetto non si evidenziano vizi di legittimità. Visto generato automaticamente dal sistema informatico del Comune di Padova ai sensi dell'art. 3 del D. Lgs. 39/93 – firma autografa omessa.

04/10/2022

Il Segretario Generale  
Giovanni Zampieri

---

Posta in votazione la suesposta proposta di deliberazione, viene approvata con voti unanimi legalmente espressi con la precisazione che il relatore è il Vice Sindaco Andrea Micalizzi.

Letto, approvato e sottoscritto.

IL VICE SINDACO  
Andrea Micalizzi

IL SEGRETARIO GENERALE  
Giovanni Zampieri

---

---

La presente deliberazione, inviata ai Capigruppo consiliari e pubblicata all'Albo on line per 15 gg. consecutivi dal 07/10/2022 al 21/10/2022, è divenuta esecutiva il 17/10/2022 ai sensi dell'art. 134 del D.Lgs. 18/08/2000 n. 267.

Il Funzionario A.P.

Silvia Greguolo

La presente deliberazione è stata pubblicata all'Albo on line per 15 giorni consecutivi dal 07/10/2022 al 21/10/2022.

**TABELLA 1 - DESTINAZIONE RESIDENZIALE**  
**Aggiornamento settembre 2022**

Zona territoriale omogenea	Densità fondiaria d.f. - mc/mq	contributo di urbanizzazione € /mc					
		primaria		secondaria		totale	
			+ 30%		+ 30%		+ 30%
	d.f. < 1	9,13	11,82	6,32	8,31	15,44	20,12
<b>A</b>	1 = d.f. < 3	4,45	5,73	6,32	8,31	10,76	14,04
	d.f. ≥ 3	3,04	3,98	6,32	8,31	9,36	12,29
	d.f. < 1	10,88	14,16	7,61	9,95	18,49	24,10
<b>B</b>	1 = d.f. < 3	5,15	6,67	7,61	9,95	12,75	16,61
	d.f. ≥ 3	3,63	4,68	7,61	9,95	11,23	14,63
	d.f. < 1	20,01	26,09	13,81	17,90	33,81	43,99
<b>C-D-E-F</b>	1 = d.f. < 3	9,48	12,40	13,81	17,90	23,28	30,30
	d.f. ≥ 3	6,67	8,66	13,81	17,90	20,48	26,56

**TABELLA 2 - ATTIVITA' PRODUTTIVA INDUSTRIALE E ARTIGIANALE**  
**Aggiornamento settembre 2022**

zona omogenea	Oneri di urbanizzazione € /mq		
	primaria	secondaria	totale
<b>A</b>	19,77	15,91	35,69
<b>B-C</b>	16,73	13,34	30,07
<b>D</b>	15,21	12,17	27,38
<b>E</b>	15,21	12,17	27,38
<b>F</b>	16,73	13,34	30,07

**TABELLA 3 - ATTIVITA' AGRICOLA**  
**Aggiornamento settembre 2022**

zona omogenea	Oneri di urbanizzazione € /mq		
	primaria	secondaria	totale
<b>A</b>	15,91	1,87	17,78
<b>B - C - D</b>	13,34	1,64	14,98
<b>E - F</b>	12,17	1,52	13,69

**TABELLA 4 - SMALTIMENTO RIFIUTI SOLIDI E LIQUIDI (€ AL MQ)**  
**Aggiornamento settembre 2022**

Destinazione d'uso	rifiuti solidi	rifiuti liquidi	totale
<b>Industriale</b>	2,11	2,11	4,21
<b>Artigianale</b>	1,17	1,17	2,34

**TABELLA 5 - ATTIVITA' TURISTICO – RICETTIVA**  
**Aggiornamento settembre 2022**

Zona territoriale omogenea	Densità fondiaria mc/mq	Oneri di urbanizzazione € /mc		
		primaria	secondaria	totale
	d.f. < 1,5	16,97	12,17	29,13
<b>A</b>	1,5 = d.f. < 3	9,71	12,17	21,88
	d.f. ≥ 3	6,08	12,17	18,25
	d.f. < 1,5	15,44	11,23	26,68
<b>B – F</b>	1,5 = d.f. < 3	8,78	11,23	20,01
	d.f. ≥ 3	5,50	11,23	16,73
	d.f. < 1,5	18,37	13,22	31,59
<b>C – D</b>	1,5 = d.f. < 3	10,18	13,22	23,40
	d.f. ≥ 3	6,44	13,22	19,66
	d.f. < 1,5	11,23	8,19	19,42
<b>E (*)</b>	1,5 = d.f. < 3	6,32	8,19	14,51
	d.f. ≥ 3	3,98	8,19	12,17

(\*) Per le sole attività di agriturismo ai sensi di legge.

**TABELLA 6 - ATTIVITA' COMMERCIALE E DIREZIONALE**  
**Aggiornamento settembre 2022**

Zona omogenea	Densità fondiaria mc/mq	Oneri di urbanizzazione € /mq					
		primaria		secondaria		totale	
			<b>+30%</b>		<b>+30%</b>		<b>+30%</b>
	d.f. < 1,5	74,53	96,88	30,77	40,01	105,30	136,89
<b>A</b>	1,5 = d.f. < 3	45,40	59,09	30,77	40,01	76,17	99,10
	d.f. ≥ 3	22,58	29,37	30,77	40,01	53,35	69,38
	d.f. < 1,5	55,93	72,66	23,05	29,95	78,98	102,61
<b>B</b>	1,5 = d.f. < 3	33,93	44,23	23,05	29,95	56,98	74,18
	d.f. ≥ 3	16,97	22,11	23,05	29,95	40,01	52,07
	d.f. < 1,5	60,61	78,86	25,16	32,64	85,76	111,50
<b>C-D-F</b>	1,5 = d.f. < 3	36,86	48,09	25,16	32,64	62,01	80,73
	d.f. ≥ 3	18,37	23,87	25,16	32,64	43,52	56,51
	d.f. < 1,5	69,85	90,91	28,90	37,56	98,75	128,47
<b>E</b>	1,5 = d.f. < 3	42,47	55,22	28,90	37,56	71,37	92,78
	d.f. ≥ 3	21,29	27,73	28,90	37,56	50,19	65,29



**COMUNE DI PADOVA**  
 SEGRETERIA GENERALE

DELIBERAZIONE DELLA GIUNTA COMUNALE N. 2022/0522 DEL 18/10/2022

L'anno 2022, il giorno diciotto del mese di ottobre, alle ore 14:25 presso la sede di Palazzo Moroni si è riunita la Giunta Comunale all'uopo convocata.

Presiede: Il Vice Sindaco - Andrea Micalizzi -

Partecipa: Il Segretario Generale - Giovanni Zampieri -

Alla trattazione del presente argomento, sono presenti (p) ed assenti (a) i Signori:

1	GIORDANI SERGIO	Sindaco		Ag
2	MICALIZZI ANDREA	Vice Sindaco	P	
3	PIVA CRISTINA	Assessore	P	
4	COLASIO ANDREA	Assessore	P	
5	BONAVINA DIEGO	Assessore	P	
6	BENCIOLINI FRANCESCA	Assessore	P	
7	RAGONA ANDREA	Assessore	P	
8	BRESSA ANTONIO	Assessore	P	
9	CERA MARGHERITA	Assessore		Ag
10	COLONNELLO MARGHERITA	Assessore		Ag

OGGETTO: TARIFFE DEI SERVIZI CIMITERIALI. MODIFICA DI ALCUNE VOCI TARIFFARIE.

LA GIUNTA COMUNALE

Su proposta scritta dell'Assessora Francesca Benciolini, ai sensi dell'art. 52, comma 7, dello Statuto Comunale;

PREMESSO che il Comune di Padova eroga direttamente i servizi cimiteriali mentre, per ciò che riguarda i servizi funerari ed in special modo i trasporti funebri, essendo venuto meno il regime di privativa, il servizio è erogato da imprese private in regime di libero mercato;

VISTO l'art. 1, comma 7 bis del D.L. 27.12.2000, n. 392, convertito in L. 28.02.2001, n. 26 che limita la gratuità delle operazioni cimiteriali ai soli casi di indigenza, appartenenza a famiglia bisognosa o disinteresse dei familiari;

CONSIDERATO pertanto che, a fronte dell'erogazione dei vari servizi cimiteriali e del rilascio delle autorizzazioni in ambito funerario, il Comune percepisce le tariffe che sono state determinate ed aggiornate nel corso degli anni con atti deliberativi di Giunta Comunale;

RICHIAMATE le deliberazioni di G.C. n. 2019/0715 del 12/11/2019 e n. 2020/0470 del 20/10/2020, aventi ad oggetto: "Tariffe dei Servizi Cimiteriali. Modifica di alcune voci tariffarie";

PRESO ATTO che con le citate deliberazioni sono state aggiornate alcune tariffe cimiteriali, precedentemente approvate con deliberazione di G.C. n. 642 del 21/12/2010, e vigenti dal 2011;

RITENUTO necessario procedere ad una ulteriore revisione delle tariffe, con particolare riferimento alle operazioni di cremazione, alle operazioni cimiteriali in genere e alla concessione d'uso di alcune tipologie di sepolture;

PRESO ATTO che l'aumento previsto da tale adeguamento è motivato dalla necessità di adeguare le entrate derivanti dalle suddette voci tariffarie, ai costi che il Comune deve sostenere per l'erogazione dei servizi in ambito cimiteriale;

RICHIAMATO Il Regolamento Comunale dei Servizi Cimiteriali, approvato con deliberazione di C.C. n. 6 del 25/1/2011, modificato con deliberazione di C.C. n. 84 del 30/11/2015;

RICHIAMATE le seguenti disposizioni normative:

- D.M. 1.7.2002, ad oggetto: "Determinazione delle tariffe per la cremazione dei cadaveri e per la conservazione o la dispersione delle ceneri nelle apposite aree cimiteriali", che all'art. 3 indica gli importi massimi applicabili alle operazioni di cremazione, adeguabili nella misura prevista dall'art. 5 dello stesso decreto;
- D.M. 16.5.2006, ad oggetto: Adeguamento delle tariffe per la cremazione dei cadaveri e per la conservazione o la dispersione delle ceneri nelle apposite aree cimiteriali;

PRESO atto dei pareri riportati in calce (\*\*\*) espressi sulla proposta di deliberazione ai sensi dell'art. 49 e dell'art. 97 del Decreto Legislativo 18.08.2000 n. 267;

#### DELIBERA

1. di approvare l'allegato prospetto relativo alle tariffe sulle operazioni di cremazione, che forma parte integrante della presente deliberazione;
2. di dare atto che le nuove tariffe si applicheranno a far data dal 1° gennaio 2023;
3. di demandare al competente Capo Settore l'esecuzione di tale atto ai sensi e per gli effetti dell'art. 107 del D. Lgs. 18.08.2000 n. 267;

#### (\*\*\*) PARERI SULLA PROPOSTA DI DELIBERAZIONE

1) Parere favorevole in ordine alla regolarità tecnica. Visto generato automaticamente dal sistema informatico del Comune di Padova ai sensi dell'art. 3 del D. Lgs. 39/93 – firma autografa omessa.

14/10/2022

Il Capo Settore Servizi Demografici e  
Cimiteriali Decentramento  
Eva Contino



2) Parere favorevole in ordine alla regolarità contabile. Visto generato automaticamente dal sistema informatico del Comune di Padova ai sensi dell'art. 3 del D. Lgs. 39/93 – firma autografa omessa.

17/10/2022

Il Ragioniere Capo  
Pietro Lo Bosco

3) Su richiesta si esprime, ai sensi dell'art. 97 del D.Lgs. 18.8.2000 n. 267, il parere che nella proposta in oggetto non si evidenziano vizi di legittimità. Visto generato automaticamente dal sistema informatico del Comune di Padova ai sensi dell'art. 3 del D. Lgs. 39/93 – firma autografa omessa.

18/10/2022

Il Segretario Generale  
Giovanni Zampieri

---

Posta in votazione la suesposta proposta di deliberazione, viene approvata con voti unanimi legalmente espressi.

Letto, approvato e sottoscritto.

IL VICE SINDACO  
Andrea Micalizzi

IL SEGRETARIO GENERALE  
Giovanni Zampieri

---

---

La presente deliberazione, inviata ai Capigruppo consiliari e pubblicata all'Albo on line per 15 gg. consecutivi dal 21/10/2022 al 04/11/2022, è divenuta esecutiva il 31/10/2022 ai sensi dell'art. 134 del D.Lgs. 18/08/2000 n. 267.

Il Funzionario A.P.

Silvia Greguolo

La presente deliberazione è stata pubblicata all'Albo on line per 15 giorni consecutivi dal 21/10/2022 al 04/11/2022.

## COMUNE DI PADOVA

Servizi Cimiteriali

Tariffe in vigore dal 1/1/2023

Manufatti ed aree cimiteriali – servizi cimiteriali ed illuminazione votiva – cremazioni – autorizzazioni funerarie

### CONCESSIONE MANUFATTI E AREE CIMITERIALI

Loculo	Cimitero	Ubicazione	File	Durata anni	€	Proposta modifica
	Maggiore e suburbani	Tutte (salvo diversa indicazione)	1	30	2.435,00	<b>2.700,00</b>
	Maggiore e suburbani	Tutte (salvo diversa indicazione)	2	30	3.007,00	<b>3.400,00</b>
	Maggiore e suburbani	Tutte (salvo diversa indicazione)	3	30	2.183,00	<b>2.700,00</b>
	Maggiore e suburbani	Tutte (salvo diversa indicazione)	4	30	1.016,00	<b>1.200,00</b>
	Maggiore e suburbani	Tutte (salvo diversa indicazione)	5 e sup.	30	730,00	<b>840,00</b>
	Maggiore	Arcate a nord	1 – 2 - 3	30	2.492,00	
	Maggiore	Arcate a nord	4	30	1.592,00	
	Maggiore	Nicchioni ed edicole di levante e ponente	1	30	553,00	
	Maggiore	Nicchioni ed edicole di levante e ponente	2 e sup	30	830,00	
Per bambini	Maggiore	Sotto edicola, tra o nei nicchioni		30	519,00	
Concessione provvisoria	Tutti	Tutte	tutte	da 1 a 3	58,00	<b>100,00/anno</b>
Ossario	Cimitero	Ubicazione	File	Durata anni	€	
Famiglia	Maggiore e Suburbani	Tutte (salvo diversa indicazione)	1-2-3-4	50	715,00	<b>858,00</b>
	Maggiore e Suburbani	Tutte (salvo diversa indicazione)	5 e sup.	50	490,00	<b>588,00</b>
	Suburbani	Sopra e sotto i loculi (10 posti)		50	830,00	
	Maggiore	Riquadro N/E e N/O, galleria superiore		50	692,00	
	Maggiore	Nicch. levante e ponente, edicole		50	345,00	
	Maggiore	Arcate a nord		50	553,00	
	Torre	Nicch. da 37 a 40		50	553,00	
Ossario doppio	Terranegra, Mandria, Voltab. Vecchio e Voltabrusegana	Tutte		50	500,00	
Ossario Triplo	Mandria	Tutte (salvo diversa indicazione)		50	600,00	
Individuali	Maggiore e Suburbani	Tutte (salvo diversa indicazione)	1-2-3-4	30	460,00	<b>552,00</b>
	Maggiore e Suburbani	Tutte (salvo diversa indicazione)	5 e sup.	30	220,00	<b>300,00</b>
	Altichiero	Nicch. U e V		99	575,00	

Cinerario	Cimitero	Ubicazione	File	Durata anni	€	Proposta modifica
Famiglia	Maggiore	Tutte	1-2-3	50	762,00	
	Maggiore	Tutte	4 e sup.	50	622,00	
Individuale	Maggiore	Tutte	da 1 a 5	30	657,00	
	Maggiore	Tutte	da 6 a 9	30	415,00	
	Maggiore	Tutte	10 e sup.	30	104,00	
<b>Tombe di famiglia</b>	<b>Cimitero</b>	<b>Ubicazione e/o tipologia specifica</b>	<b>File</b>	<b>Durata anni</b>	<b>€</b>	
Tombe giardino	Maggiore e suburbani	Tutte – (a posto salma)		99	6.093,00	7,311,00
Tombe famiglia	Maggiore	Arcate a Nord		99	45.316,00	
Tombe cripte	Maggiore	6 loculi e 12 ossari		99	31.987,00	
	Altichiero	8 loculi		99	33.221,00	
Edicola fun.	Voltabarozzo Nuovo	14 loculi e 18 ossari – al grezzo – quota intera		99	76.161,00	
	Voltabarozzo Nuovo	14 loculi e 18 ossari – al grezzo – mezza quota		99	38.080,00	
	Mandria	7 loculi e 3 ossari – al grezzo		99	25.659,00	
Tombe famiglia	Maggiore	Edicole, gall. superiore, riq. Nord – 8 loculi		99	4.949,00	
	Maggiore	Edicole, gall. superiore, riq. Nord – 4 loculi		99	2.512,00	
	Maggiore	Edicole, gall. superiore, riq. Nord – 5 loc.1 oss.		99	5.941,00	
	Maggiore	Edicole, gall. superiore, riq. Nord – 3 loc.1 oss.		99	3.808,00	
Loculi a fascia	Voltabarozzo Nuovo	4 loculi in verticale		99	19.039,00	<b>20.371,73</b>
	Voltabarozzo Nuovo	3 loculi in verticale	2-3-4	99	13.708,00	<b>14.667,56</b>
	Voltabarozzo Nuovo	3 loculi in verticale	1-2-3	99	15.992,00	<b>17.111,44</b>
	Voltabarozzo Nuovo	2 loculi in verticale	3-4	99	8.376,00	<b>8.962,32</b>
	Voltabarozzo Nuovo	2 loculi in verticale	1-2	99	10.662,00	<b>11.408,34</b>
	Voltabarozzo Nuovo	2 loculi in orizzontale	4 e sup.	99	6.093,00	<b>6.519,51</b>
	Voltabarozzo Nuovo	2 loculi in orizzontale	1-2-3	99	10.662,00	<b>11.408,34</b>
	Camin e Altichiero	5 loculi in verticale		99	22.086,00	<b>23.632,02</b>
	Camin e Altichiero	4 loculi in verticale	2-3-4-5	99	16.755,00	<b>17.949,25</b>
	Camin e Altichiero	4 loculi in verticale	1-2-3-4	99	19.039,00	<b>20.371,73</b>
	Camin e Altichiero	3 loculi in verticale	3-4-5	99	11.423,00	<b>12.222,61</b>
	Camin e Altichiero	3 loculi in verticale	1-2-3	99	15.992,00	<b>17.111,44</b>
	Camin e Altichiero	2 loculi in verticale	4-5	99	6.093,00	<b>6.519,51</b>
	Camin e Altichiero	2 loculi in verticale	1-2-3	99	10.662,00	<b>11.408,34</b>
	Camin e Altichiero	2 loculi in orizzontale	4-5	99	6.093,00	<b>6.519,51</b>
	Camin e Altichiero	2 loculi in orizzontale	1-2-3	99	10.662,00	<b>11.408,34</b>
	Altichiero	3 loculi in orizzontale	4-5	99		<b>9.779,00</b>
	Altichiero	3 loculi in orizzontale	1-2-3	99		<b>17.113,00</b>
Aree	Tutti	Costo al mq.		99	2.656,00	

## ILLUMINAZIONE VOTIVA

		€	I.V.A. al 22%	TOTALE
Primo allacciamento		35,00	7,70	42,70
Canone annuo		16,00	3,52	19,52
Canone annuo dimezzato	Per allacciamenti nel II° semestre	8,00	1,76	9,76

## CREMAZIONI

	€	<b>Proposta modifica</b>
Defunti residenti	300,00	<b>330,00</b>
<del>Defunti residenti minori di 10 anni</del>	<del>120,00</del>	
Salme da operazioni straordinarie	360,00	<b>396,00</b>
Defunti non residenti	511,00	<b>520,00</b>
Resti mortali	300,00	<b>330,00</b>
Resti mortali da operazioni straordinarie	360,00	<b>396,00</b>
Resti mortali provenienti da altro Comune	409,00	<b>416,00</b>
Parti anatomiche riconoscibili	340,00	<b>390,00</b>
Feti e prodotti del concepimento	150,00	<b>150,00</b>
Esumazione ordinaria con cremazione (senza rimborso in caso di rinuncia alla cremazione)	300,00	<b>396,00</b>

## OPERAZIONI CIMITERIALI ED AUTORIZZAZIONI

	CAMPO COMUNE LOCULO			Proposta di modifica	TOMBA GIARDINO SEPOLTURA PRIVATA			Proposta di modifica
Inumazione	432,00 (1)			<b>475,00</b>	346,00			<b>380,00</b>
Inumazione minori di anni 10	216,00 (1)			<b>237,50</b>	173,00			<b>190,00</b>
Esumazione ordinaria programmata	124,00			<b>136,00</b>	-			
Esumazione straordinaria <b>o su richiesta</b>	634,00			<b>700,00</b>	634,00			<b>700,00</b>
Esumazione su richiesta	423,00			<b>700,00</b>	439,00			
Tumulazione	feretri	249,00	(3)	<b>274,00</b>	feretri	310,00		<b>340,00</b>
	r.m./ceneri	55,00	(2)	<b>70,00</b>	r.m./ceneri	64,00	(2)	<b>85,00</b>
Estumulazione ordinaria <b>o su richiesta</b>	feretri	156,00		<b>172,00</b>	feretri	-		
	r.m./ceneri	55,00		<b>70,00</b>	r.m./ceneri	-		
Estumulazione straordinaria <b>o su richiesta</b>	feretri	262,00		<b>288,00</b>	feretri	431,00		<b>474,00</b>
	r.m./ceneri	76,00		<b>84,00</b>	r.m./ceneri	96,00		<b>106,00</b>
Tumulazione in ossario/cinerario Estumulazione da ossario/cinerario				42,00				<b>50,00</b>
Autorizzazioni:	<ul style="list-style-type: none"> <li>▪ affidamento urna cin.</li> <li>▪ dispersione ceneri in natura</li> <li>▪ posa lapidi</li> <li>▪ trasporto territorio nazionale</li> <li>▪ cremazione (4)</li> </ul>			80,00				<b>88,00</b>

	▪ iscrizioni chiusini	25,00	<b>30,00</b>
	▪ trasporto all'estero	100,00	<b>110,00</b>
Dispersione all'interno del cimitero		110,00	<b>121,00</b>
Sosta feretro in camera mortuaria (5)		35,00	<b>35,00</b> fino ad un massimo di <b>140,00</b>
Diritti esame tecnico edicola-funeraria		49,00	

- (1) in campo comune a lapide o a tappeto erboso. Tariffa comprensiva di: successiva esumazione alla scadenza, fornitura temporanea o definitiva di croce bianca o cippo, con targhetta nominativa; realizzazione primo tumulo;
- (2) la tariffa non comprende l'asportazione né la ricollocazione della lapide marmorea;
- (3) tariffa comprensiva della successiva esumazione alla scadenza;
- (4) assorbita dalla tariffa per cremazione, se applicata;
- (5) tariffa giornaliera, per soste in camera mortuaria non disposte dall'ufficio;





**COMUNE DI PADOVA**  
 SEGRETERIA GENERALE

DELIBERAZIONE DELLA GIUNTA COMUNALE N. 2022/0623 DEL 06/12/2022

L'anno 2022, il giorno sei del mese di dicembre, alle ore 14:10 presso la sede di Palazzo Moroni si è riunita la Giunta Comunale all'uopo convocata.

Presiede: Il Sindaco - Sergio Giordani -

Partecipa: Il Segretario Generale - Giovanni Zampieri -

Alla trattazione del presente argomento, sono presenti (p) ed assenti (a) i Signori:

1	GIORDANI SERGIO	Sindaco	P	
2	MICALIZZI ANDREA	Vice Sindaco	P	
3	PIVA CRISTINA	Assessore	P	
4	COLASIO ANDREA	Assessore	P	
5	BONAVINA DIEGO	Assessore		A
6	BENCIOLINI FRANCESCA	Assessore	P	
7	RAGONA ANDREA	Assessore	P	
8	BRESSA ANTONIO	Assessore	P	
9	CERA MARGHERITA	Assessore	P	
10	COLONNELLO MARGHERITA	Assessore	P	

OGGETTO: CANONE UNICO PATRIMONIALE. APPROVAZIONE DELLE TARIFFE 2023

LA GIUNTA COMUNALE

Su proposta scritta dell'Assessore Antonio Bressa ai sensi dell'articolo 52, comma 7, dello Statuto Comunale;

PREMESSO che:

- l'art. 1, comma 816, della legge n. 160 del 2019 dispone quanto segue: «A decorrere dal 2021 il canone patrimoniale di concessione, autorizzazione o esposizione pubblicitaria, ai fini di cui al presente comma e ai commi da 817 a 836, denominato « canone», è istituito dai comuni, dalle province e dalle città metropolitane, di seguito denominati « enti», e sostituisce: la tassa per l'occupazione di spazi ed aree pubbliche, il canone per l'occupazione di spazi ed aree pubbliche, l'imposta comunale sulla pubblicità e il diritto sulle pubbliche affissioni, il canone per l'installazione dei mezzi pubblicitari e il canone di cui all'articolo 27, commi 7 e 8, del codice della strada, di cui al decreto legislativo 30 aprile 1992, n. 285, limitatamente alle strade di pertinenza dei comuni e delle province. Il canone è comunque comprensivo di qualunque canone ricognitorio o concessorio previsto da norme di legge e dai regolamenti comunali e provinciali, fatti salvi quelli connessi a prestazioni di servizi»;

- l'art. 1, comma 817, della legge n. 160 del 2019, dispone che il canone è disciplinato dagli enti in modo da assicurare un gettito pari a quello conseguito dai canoni e dai tributi che sono sostituiti dal canone, fatta salva, in ogni caso, la possibilità di variare il gettito attraverso la modifica delle tariffe;

• l'art. 1, comma 837, della legge n. 160 del 2019 dispone quanto segue: «A decorrere dal 1° gennaio 2021 i comuni e le città metropolitane istituiscono, con proprio regolamento adottato ai sensi dell'articolo 52 del decreto legislativo n. 446 del 1997, il canone di concessione per l'occupazione delle aree e degli spazi appartenenti al demanio o al patrimonio indisponibile, destinati a mercati realizzati anche in strutture attrezzate. Ai fini dell'applicazione del canone, si comprendono nelle aree comunali anche i tratti di strada situati all'interno di centri abitati con popolazione superiore a 10.000 abitanti, di cui all'articolo 2, comma 7, del codice della strada, di cui al decreto legislativo 30 aprile 1992, n. 285»;

DATO ATTO che il Comune di Padova ha istituito il Canone Unico patrimoniale ed approvato le relative tariffe rispettivamente con:

- deliberazione di Consiglio Comunale n. 40 del 26/04/2021 e ss.mm.ii, avente ad oggetto "Regolamento per l'applicazione del canone unico patrimoniale. Istituzione del canone ed approvazione del regolamento";
- deliberazione di Giunta comunale n. 190 del 26/04/2021 avente ad oggetto "Canone unico patrimoniale. Approvazione delle tariffe";
- deliberazione di Giunta comunale n. 776 del 28/12/2021 avente ad oggetto "Canone unico patrimoniale. Approvazione delle tariffe 2022"

RICHIAMATO l'articolo 3 del Regolamento per l'applicazione del canone unico patrimoniale, in base al quale la delibera tariffaria è di competenza della Giunta comunale e deve essere approvata entro il termine fissato dalle norme statali per la deliberazione del bilancio di previsione;

CONSIDERATO che:

- l'art. 1, commi 826 ed 827, della legge n. 160 del 2019 determina la tariffa standard annua e giornaliera per l'occupazione di suolo pubblico e per la diffusione dei messaggi pubblicitari, mentre i successivi commi 841 ed 842 determinano la tariffa di base, annua e giornaliera, per il canone mercatale;
- l'art. 1, comma 817, della legge n. 160 del 2019, dispone che il canone è disciplinato dagli enti in modo da assicurare un gettito pari a quello conseguito dai canoni e dai tributi che sono sostituiti dal canone, fatta salva, in ogni caso, la possibilità di variare il gettito attraverso la modifica delle tariffe;
- l'art. 1, comma 843, della legge n. 160 del 2019 prevede un tetto massimo di crescita delle tariffe del canone mercatale, limitando gli aumenti al massimo del 25 per cento;
- sulla base delle disposizioni sopra citate, il Comune può disporre aumenti delle tariffe standard per le occupazioni di suolo pubblico e per la diffusione dei messaggi pubblicitari, al fine di ottenere un gettito pari a quello ottenuto con i previgenti prelievi, fermo restando comunque il limite massimo di aumento del 25 per cento con riferimento al solo canone mercatale;

RICHIAMATE le considerazioni poste a fondamento delle misure di tariffa stabilite dalla deliberazione di Giunta comunale n. 190 del 26/04/2021 e ritenuto di confermare per l'anno 2023 le tariffe in vigore nell'anno 2022, fatta salva l'applicazione del criterio di gradualità previsto per le esposizioni pubblicitarie dall'articolo 35, comma 3 del citato Regolamento e l'adeguamento delle tariffe del canone mercatale alle tariffe TARI anno 2022;

VISTO l'allegato D) nel quale sono elencate le vie o le porzioni di esse per le quali le tariffe sono state determinate in applicazione del principio di gradualità previsto per le esposizioni pubblicitarie dall'articolo 35, comma 3 del citato Regolamento;

PRESO ATTO dell'art. 1, comma 169, della legge n. 296 del 2006, il quale prevede che "gli enti locali deliberano le tariffe e le aliquote relative ai tributi di loro competenza entro la data fissata da norme statali per la deliberazione del bilancio di previsione. Dette deliberazioni, anche se approvate successivamente all'inizio dell'esercizio purché entro il termine innanzi indicato, hanno effetto dal 1° gennaio dell'anno di riferimento. In caso di mancata approvazione entro il suddetto termine, le tariffe e le aliquote si intendono prorogate di anno in anno".

DATO ATTO che ai sensi dell'art. 151 del Decreto Legislativo 18/8/2000 n. 267, entro il 31 dicembre di ciascun anno deve essere deliberato il bilancio di previsione per l'anno successivo, salvo differimento dei termini disposto con decreto del Ministero dell'Interno;

RICHIAMATO il D. Lgs. 18.08.2000 n. 267 "Testo Unico delle leggi sull'ordinamento degli enti locali" secondo il quale costituisce competenza del Consiglio Comunale "l'istituzione e ordinamento dei tributi, con esclusione della determinazione delle relative aliquote" (art. 42, comma 2, lett. f), mentre rientra nella competenza della Giunta Comunale la determinazione delle stesse in quanto "atti non riservati dalla legge al Consiglio" (art. 48, comma 2);

PRESO atto dei pareri riportati in calce (\*\*\*) espressi sulla proposta di deliberazione ai sensi dell'art. 49 e dell'art. 97, comma 4, lettera a) del Decreto Legislativo 18.8.2000, n. 267;

## DELIBERA

1) di confermare per l'anno 2023, con le precisazioni richiamate in premessa che si intendono richiamate, le tariffe in vigore nell'anno 2022; le tariffe conseguentemente sono quelle di cui agli allegati di seguito indicati:

- tariffe relative al TITOLO II - CAPO I "LE OCCUPAZIONI" di cui al "Regolamento per l'applicazione del canone unico patrimoniale", così come risultanti dall'allegato A) per le occupazioni permanenti e allegato B) per le occupazioni temporanee – quali parte integrante e sostanziale del presente atto;

- tariffe relative al TITOLO II - CAPO II "LA DIFFUSIONE DI MESSAGGI PUBBLICITARI" di cui al "Regolamento per l'applicazione del canone unico patrimoniale", così come risultanti dall'allegato C) – quale parte integrante e sostanziale del presente atto;

- tariffe relative al TITOLO III – "PUBBLICHE AFFISSIONI" di cui al "Regolamento per l'applicazione del canone unico patrimoniale", così come risultanti dall'allegato E) – quale parte integrante e sostanziale del presente atto;

- tariffe relative al TITOLO IV – "CANONE MERCATALE" di cui al "Regolamento per l'applicazione del canone unico patrimoniale", così come risultanti dall'allegato F) – quale parte integrante e sostanziale del presente atto;

- vie e porzioni di esse per le quali le tariffe per le tipologie di esposizioni pubblicitarie sono state determinate in applicazione del principio di gradualità previsto dall'articolo 35, comma 3 del citato Regolamento, così come risultanti dall'allegato D) - quale parte integrante e sostanziale del presente atto;

2) il competente Capo Settore provvederà all'esecuzione ai sensi e per gli effetti dell'art. 107 del Decreto Legislativo 18.8.2000, n. 267.

(\*\*\*) PARERI SULLA PROPOSTA DI DELIBERAZIONE

1) Parere favorevole in ordine alla regolarità amministrativa. Visto generato automaticamente dal sistema informatico del Comune di Padova ai sensi dell'art. 3 del D. Lgs. 39/93 – firma autografa omessa.

05/12/2022

Il Capo Settore Tributi e Riscossione  
Maria Pia Bergamaschi

2) Parere favorevole in ordine alla regolarità contabile. Visto generato automaticamente dal sistema informatico del Comune di Padova ai sensi dell'art. 3 del D. Lgs. 39/93 – firma autografa omessa.

06/12/2022

Il Ragioniere Capo  
Pietro Lo Bosco

3) Su richiesta si esprime, ai sensi dell'art. 97 del D.Lgs. 18.8.2000 n. 267, il parere che nella proposta in oggetto non si evidenziano vizi di legittimità. Visto generato automaticamente dal sistema informatico del Comune di Padova ai sensi dell'art. 3 del D. Lgs. 39/93 – firma autografa omessa.

06/12/2022

Il Segretario Generale  
Giovanni Zampieri

---

Posta in votazione la suesposta proposta di deliberazione, viene approvata con voti unanimi legalmente espressi ed altresì, con voti unanimi, viene dichiarata immediatamente eseguibile.

Letto, approvato e sottoscritto.

IL SINDACO  
Sergio Giordani

IL SEGRETARIO GENERALE  
Giovanni Zampieri

---

---

**CANONE UNICO  
PER OCCUPAZIONI PERMANENTI – TARIFFE ANNO 2023**

		1^ categ.	2^ categ.	3^ categ.	4^ categ.
<b>Tariffa Standard € 60,00</b>	<b>Tariffa annuale</b>	<b>€ 60,00</b>	<b>€ 48,00</b>	<b>€ 33,00</b>	<b>€ 18,00</b>

TIPOLOGIA DI OCCUPAZIONE	Coefficiente tariffa	tariffa categoria 1	Coefficiente tariffa	tariffa categoria 2	Coefficiente tariffa	tariffa categoria 3	Coefficiente tariffa	tariffa categoria 4
Distributori di carburante	1,3462	€ 80,7720	1,3462	€ 64,6176	1,3462	€ 44,4246	1,3462	24,2316
Tavoli e sedie bar	2,2437	€ 134,6220	2,2437	€ 107,6976	2,2437	€ 74,0421	2,2437	40,3866
Edicole	1,795	€ 107,7000	1,795	€ 86,1600	1,795	€ 59,2350	1,795	32,3100
Chicschi	3,3656	€ 201,9360	3,3656	€ 161,5488	3,3656	€ 111,0648	3,3655	60,5790
Griglie, bocche di lupo	0,8975	€ 53,8500	0,8975	€ 43,0800	0,8975	€ 29,6175	0,8975	16,1550
Aree a parcheggi	0,3366	€ 20,1960	0,3366	€ 16,1568	0,3366	€ 11,1078	0,3366	6,0588
Vetrine, bacheche, tabelle e distributori di tabacchi	1,1219	€ 67,3140	1,1219	€ 53,8512	1,1219	€ 37,0227	1,1218	20,1924
Manufatti aerei	0,7853	€ 47,1180	0,7853	€ 37,6944	0,7853	€ 25,9149	0,7853	14,1354
Autorimesse sotterranee	0,3366	€ 20,1960	0,3366	€ 16,1568	0,3366	€ 11,1078	0,3366	6,0588
Occupazioni in genere	1,3462	€ 80,7720	1,3462	€ 64,6176	1,3462	€ 44,4246	1,3462	24,2316
Impianti pubblicitari	13,4624	€ 807,7440	13,4625	€ 646,2000	13,4624	€ 444,2592	13,4621	242,3178

Impianti fotovoltaici su tettoia	Per tale fattispecie è prevista una speciale tariffa unica per qualsiasi ubicazione. La misura di tariffa annua per metro quadrato è pari ad € 3,6986.
----------------------------------	--

Cappotti o rivestimenti termici	Per tale fattispecie è prevista una speciale tariffa unica per qualsiasi ubicazione per occupazioni di suolo di spessore superiore a 15 cm. La misura di tariffa annua per metro quadrato è pari ad € 5,00.
---------------------------------	---

Servizi di pubblica utilità di reti e infrastrutture di comunicazione elettronica di cui all'art. 1 comma 831 bis della Legge 160/2019	Per tale fattispecie è previsto un canone annuo pari ad € 800,00 per ogni impianto
--	--

Cavi, condutture ed impianti di aziende erogatrici di pubblici servizi	Per tale fattispecie è prevista una speciale tariffa unica, commisurata al numero complessivo delle utenze risultante al 31 dicembre dell'anno precedente indipendentemente dall'occupazione. La tariffa è di € 1,00 per utente.
--	--

**CANONE UNICO  
PER OCCUPAZIONI TEMPORANEE – TARIFFE ANNO 2023**

		1^ categ.		2^ categ.		3^ categ.		4^ categ.	
<b>Tariffa Standard € 1,30</b>		<b>€ 1,30</b>		<b>€ 1,04</b>		<b>€ 0,72</b>		<b>€ 0,39</b>	
tariffa giornaliera temporanea									
TIPOLOGIA DI OCCUPAZIONE		Coefficiente tariffa	tariffa categoria 1	Coefficiente tariffa	tariffa categoria 2	Coefficiente tariffa	tariffa categoria 3	Coefficiente tariffa	tariffa categoria 4
Tavoli e sedie bar *		0,2842	€ 0,3694	0,2839	€ 0,2952	0,2819	€ 0,2029	0,2831	€ 0,1104
Ambulanti con posteggi fuori da aree mercatali**		0,2842	€ 0,3694	0,2839	€ 0,2952	0,2819	€ 0,2029	0,2831	€ 0,1104
Occupazioni inerenti attività commerciali **		1,2919	€ 1,6794	1,2909	€ 1,3425	1,2819	€ 0,9229	1,2872	€ 0,5020
Occupazioni varie (non comprese nelle altre tipologie)		5,1677	€ 6,7180	5,1635	€ 5,3700	5,1278	€ 3,6920	5,1487	€ 2,0079
Circhi e spettacolo viaggiante		0,2584	€ 0,3359	0,2582	€ 0,2685	0,2564	€ 0,1846	0,2574	€ 0,1003
Carico e scarico merci		3,6174	€ 4,7026	3,6144	€ 3,7589	3,5894	€ 2,5843	3,6041	€ 1,4055
Fiere e manifestazioni politiche, culturali e sportive		0,5168	€ 0,6718	0,5163	€ 0,5369	0,5128	€ 0,3692	0,5149	€ 0,2008
Cantieri									
fino a 14 giorni		2,5838	€ 3,3589	2,5817	€ 2,6849	2,5639	€ 1,8460	2,5744	€ 1,0040
da 15 a 29 giorni		1,2919	€ 1,6794	1,2909	€ 1,3425	1,2819	€ 0,9229	1,2872	€ 0,5020
oltre 29 giorni		0,6459	€ 0,8396	0,6454	€ 0,6712	0,641	€ 0,4615	0,6436	€ 0,2510
Cavi, condutture ed impianti di aziende erogatrici di pubblici servizi		0,2584	€ 0,3359	0,2582	€ 0,2685	0,2564	€ 0,1846	0,2574	€ 0,1003
Impianti pubblicitari		1,7053	€ 2,2168	1,7039	€ 1,7720	1,6921	€ 1,2183	1,699	€ 0,6626

\* Tavoli, sedie bar, tre fasce orarie di 8 ore ciascuna: - prime 8 ore: coeff.te 0,5 - seconde 8 ore: coeff.te 0,3 - residue 8 ore: coeff.te 0,1; al canone per occupazioni con tavoli e sedie si applicano, alle condizioni stabilite, l'incremento percentuale e le riduzioni di cui all'art. 25 del regolamento.

\*\* Banchi degli ambulanti ed occupazioni effettuate da esercenti attività commerciali, due fasce orarie di 8 ore: prime 8 ore coefficiente 0,5 - seconde 8 ore coefficiente 0,4.

## TARIFFE CANONE UNICO DIFFUSIONE MESSAGGI PUBBLICITARI CON COEFFICIENTI PER CATEGORIA (con o senza OCCUPAZIONE DI SUOLO PUBBLICO)

COEFFICIENTI E TARIFFE CANONE UNICO PER DIFFUSIONE DI MESSAGGI PUBBLICITARI PERMANENTI <b>SENZA</b> OCCUPAZIONE SUOLO PUBBLICO								
	Tariffa Standard	Coef.	Tariffa 4 <sup>^</sup> cat. Opaca		Coef.	Tariffa 4 <sup>^</sup> cat. Luminosa		
tra 0 e 1 mq	18,00	0,9755	17,56		1,9511	35,12		
Tra 1,1 e 5,5 mq	18,00	1,4633	26,34		2,9266	52,68		
tra 5,51 e 8,5 mq	18,00	2,1949	39,51		3,6582	65,85		
Oltre 8,51 mq	18,00	2,9266	52,68		4,3899	79,02		
	Tariffa Standard	Coef.	Tariffa 3 <sup>^</sup> cat. Opaca		Coef.	Tariffa 3 <sup>^</sup> cat. Luminosa		
tra 0 e 1 mq	33,00	0,5321	17,56		1,0642	35,12		
Tra 1,1 e 5,5 mq	33,00	0,7982	26,34		1,5963	52,68		
tra 5,51 e 8,5 mq	33,00	1,1972	39,51		1,9954	65,85		
Oltre 8,51 mq	33,00	1,5963	52,68		2,3945	79,02		
	Tariffa Standard	Coef.	Tariffa 2 <sup>^</sup> cat. Opaca		Coef.	Tariffa 2 <sup>^</sup> cat. Luminosa		
tra 0 e 1 mq	48,00	0,6219	29,85		0,99	47,41		
Tra 1,1 e 5,5 mq	48,00	0,9329	44,78		1,48	71,12		
tra 5,51 e 8,5 mq	48,00	1,2072	57,95		1,76	84,29		
Oltre 8,51 mq	48,00	1,4816	71,12		2,03	97,46		
	Tariffa Standard	Coef.	Tariffa 1 <sup>^</sup> cat. Opaca		Coef.	Tariffa 1 <sup>^</sup> cat. Luminosa		
tra 0 e 1 mq	60,00	0,7024	42,14		0,9950	59,70		
Tra 1,1 e 5,5 mq	60,00	1,0536	63,21		1,4926	89,55		
tra 5,51 e 8,5 mq	60,00	1,2731	76,38		1,7121	102,72		
Oltre 8,51 mq	60,00	1,4926	89,55		1,9315	115,89		
<b>+</b>								
In caso di occupazione di suolo pubblico (coefficienti e tariffe al mq annue)	Coef. tariffa	tariffa categoria 1	Coef. tariffa	tariffa categoria 2	Coef. tariffa	tariffa categoria 3	Coef. tariffa	tariffa categoria 4
	13,4624	€ 807,7440	13,4625	€ 646,2000	13,4624	€ 444,2592	13,4621	242,3178
COEFFICIENTI E TARIFFE CANONE UNICO PER DIFFUSIONE DI MESSAGGI PUBBLICITARI TEMPORANEI <b>SENZA</b> OCCUPAZIONE SUOLO PUBBLICO AL GG								
	Tariffa Standard	Coef.	Tariffa 4 <sup>^</sup> cat. Opaca		Coef.	Tariffa 4 <sup>^</sup> cat. Luminosa		
tra 0 e 1 mq	0,39	0,1501	0,06		0,3002	0,12		
Tra 1,1 e 5,5 mq	0,39	0,2251	0,09		0,4502	0,18		
tra 5,51 e 8,5 mq	0,39	0,3377	0,13		0,5628	0,22		
Oltre 8,51 mq	0,39	0,4502	0,18		0,6754	0,26		



	<b>Tariffa Standard</b>	<b>Coef.</b>	<b>Tariffa 3^ cat. Opaca</b>		<b>Coef.</b>	<b>Tariffa 3^ cat. Luminosa</b>		
tra 0 e 1 mq	0,72	0,0819	0,06		0,1637	0,12		
Tra 1,1 e 5,5 mq	0,72	0,1219	0,09		0,2439	0,18		
tra 5,51 e 8,5 mq	0,72	0,1829	0,13		0,3049	0,22		
Oltre 8,51 mq	0,72	0,2439	0,18		0,3658	0,26		
	<b>Tariffa Standard</b>	<b>Coef.</b>	<b>Tariffa 2^ cat. Opaca</b>		<b>Coef.</b>	<b>Tariffa 2^ cat. Luminosa</b>		
tra 0 e 1 mq	1,04	0,0957	0,10		0,1520	0,16		
Tra 1,1 e 5,5 mq	1,04	0,1435	0,15		0,2279	0,24		
tra 5,51 e 8,5 mq	1,04	0,1857	0,19		0,2701	0,28		
Oltre 8,51 mq	1,04	0,2279	0,24		0,3124	0,32		
	<b>Tariffa Standard</b>	<b>Coef.</b>	<b>Tariffa 1^ cat. Opaca</b>		<b>Coef.</b>	<b>Tariffa 1^ cat. Luminosa</b>		
tra 0 e 1 mq	1,30	0,1081	0,14		0,1531	0,20		
Tra 1,1 e 5,5 mq	1,30	0,1621	0,21		0,2296	0,30		
tra 5,51 e 8,5 mq	1,30	0,1959	0,25		0,2634	0,34		
Oltre 8,51 mq	1,30	0,2296	0,30		0,2972	0,39		
<b>+</b>								
<b>In caso di occupazione di suolo pubblico (coefficienti e tariffe al mq al giorno)</b>	<b>Coef. tariffa</b>	<b>tariffa categoria 1</b>	<b>Coef. tariffa</b>	<b>tariffa categoria 2</b>	<b>Coef. tariffa</b>	<b>tariffa categoria 3</b>	<b>Coef. tariffa</b>	<b>tariffa categoria 4</b>
	1,7053	€ 2,2169	1,7039	€ 1,7721	1,7039	€ 1,2183	1,699	0,6626
<b>COEFFICIENTI E TARIFFE CANONE UNICO PER DIFFUSIONE DI MESSAGGI PUBBLICITARI CON VEICOLI</b>								
	<b>Tariffa Standard</b>	<b>Coef.</b>	<b>Tariffa Opaca</b>		<b>Coef.</b>	<b>Tariffa Luminosa</b>		
interna fino a 1 mq	60,00	0,2927	17,56		0,5853	35,12		
interna superiore a 1mq	60,00	0,4390	26,34		0,8780	52,68		
esterna tra 0 e 1 mq	60,00	0,2927	17,56		0,5853	35,12		
esterna tra 1,1 e 5,5 mq	60,00	0,4390	26,34		0,8780	52,68		
esterna da 5,51 a 8,5 mq	60,00	0,6585	39,51		1,0975	65,85		
esterna oltre 8,51	60,00	0,8780	52,68		1,3170	79,02		
<b>COEFFICIENTI E TARIFFE CANONE UNICO PER DIFFUSIONE DI MESSAGGI PUBBLICITARI CON PANNELLI LUMINOSI O IMPIANTI TECNOLOGICAMENTE AVANZATI PERMANENTI <u>SENZA</u> OCCUPAZIONE SUOLO PUBBLICO</b>								
	<b>Tariffa Standard</b>	<b>Coef.</b>	<b>Tariffa 4^ categoria</b>					
conto altrui fino a 1mq	18,00	3,2135	57,84					
conto altrui superiore a 1mq	18,00	4,8203	86,76					
conto proprio fino a 1 mq	18,00	1,6068	28,92					
conto proprio superiore a 1 mq	18,00	2,4101	43,38					

	<b>Tariffa Standard</b>	<b>Coef.</b>	<b>Tariffa 3^ categoria</b>					
conto altrui fino a 1mq	33,00	1,7528	57,84					
conto altrui superiore a 1mq	33,00	2,6292	86,76					
conto proprio fino a 1 mq	33,00	0,8764	28,92					
conto proprio superiore a 1 mq	33,00	1,3146	43,38					
	<b>Tariffa Standard</b>	<b>Coef.</b>	<b>Tariffa 2^ categoria</b>					
conto altrui fino a 1 mq	48,00	2,0486	98,33					
conto altrui superiore a 1mq	48,00	3,0729	147,50					
conto proprio fino a 1 mq	48,00	1,0243	49,17					
conto proprio superiore a 1 mq	48,00	1,5365	73,75					
	<b>Tariffa Standard</b>	<b>Coef.</b>	<b>Tariffa 1^ categoria</b>					
conto altrui fino a 1 mq	60,00	2,3137	138,82					
conto altrui superiore a 1mq	60,00	3,4706	208,24					
conto proprio fino a 1 mq	60,00	1,1569	69,41					
conto proprio superiore a 1 mq	60,00	1,7353	104,12					
<b>+</b>								
<b>In caso di occupazione di suolo pubblico (coefficienti e tariffe al mq annue)</b>	<b>Coef. tariffa</b>	<b>tariffa categoria 1</b>	<b>Coef. tariffa</b>	<b>tariffa categoria 2</b>	<b>Coef. tariffa</b>	<b>tariffa categoria 3</b>	<b>Coef. tariffa</b>	<b>tariffa categoria 4</b>
	13,4624	€ 807,7440	13,4625	€ 646,2000	13,4624	€ 444,2592	13,4621	242,3178
<b>COEFFICIENTI E TARIFFE CANONE UNICO PER DIFFUSIONE DI MESSAGGI PUBBLICITARI CON PANNELLI LUMINOSI O IMPIANTI TECNOLOGICAMENTE AVANZATI TEMPORANEI SENZA OCCUPAZIONE SUOLO PUBBLICOAL GG</b>								
	<b>Tariffa Standard</b>	<b>Coef.</b>	<b>Tariffa 4^ categoria</b>					
conto altrui fino a 1 mq	0,39	0,4944	0,19					
conto altrui superiore a 1mq	0,39	0,7416	0,29					
conto proprio fino a 1 mq	0,39	0,2472	0,10					
conto proprio superiore a 1 mq	0,39	0,3708	0,14					
	<b>Tariffa Standard</b>	<b>Coef.</b>	<b>Tariffa 3^ categoria</b>					
conto altrui fino a 1 mq	0,72	0,2678	0,19					
conto altrui superiore a 1mq	0,72	0,4017	0,29					
conto proprio fino a 1 mq	0,72	0,1339	0,10					
conto proprio superiore a 1 mq	0,72	0,2008	0,14					
	<b>Tariffa Standard</b>	<b>Coef.</b>	<b>Tariffa 2^ categoria</b>					
conto altrui fino a 1 mq	1,04	0,3152	0,33					
conto altrui superiore a 1mq	1,04	0,4728	0,49					
conto proprio fino a 1 mq	1,04	0,1576	0,16					
conto proprio superiore a 1 mq	1,04	0,2364	0,25					

	Tariffa Standard	Coef.	Tariffa 1^ categoria					
conto altrui fino a 1 mq	1,30	0,3560	0,46					
conto altrui superiore a 1mq	1,30	0,5339	0,69					
conto proprio fino a 1 mq	1,30	0,1780	0,23					
conto proprio superiore a 1 mq	1,30	0,2670	0,35					
<b>+</b>								
<b>In caso di occupazione di suolo pubblico (coefficienti e tariffe al mq al giorno)</b>	<b>Coef. tariffa</b>	<b>tariffa categoria 1</b>	<b>Coef. tariffa</b>	<b>tariffa categoria 2</b>	<b>Coef. tariffa</b>	<b>tariffa categoria 3</b>	<b>Coef. tariffa</b>	<b>tariffa categoria 4</b>
	1,7053	€ 2,2169	1,7039	€ 1,7721	1,7039	€ 1,2183	1,699	0,6626
<b>COEFFICIENTI E TARIFFE CANONE UNICO PER DIFFUSIONE DI MESSAGGI PUBBLICITARI CON PROIEZIONI LUMINOSE O CINEMATOGRAFICHE EFFETTUATE SU SCHERMI O PARETI RIFLETTENTI AL GG</b>								
	Tariffa Standard	Coef.	Tariffa 4^ categoria					
	0,39	9,2697	3,62					
	Tariffa Standard	Coef.	Tariffa 3^ categoria					
	0,72	5,0211	3,62					
	Tariffa Standard	Coef.	Tariffa 2^ categoria					
	1,04	5,9095	6,15					
	Tariffa Standard	Coef.	Tariffa 1^ categoria					
	1,30	6,6742	8,68					
<b>COEFFICIENTI E TARIFFE CANONE UNICO PER DIFFUSIONE DI MESSAGGI PUBBLICITARI CON STRISCIONI TRASVERSALI PER MQ. PER OGNI PERIODO DI ESPOSIZIONE DI 15 GG. O FRAZIONE</b>								
	Tariffa Standard	Coef.	Tariffa 4^ categoria					
	0,39	67,5367	26,34					
	Tariffa Standard	Coef.	Tariffa 3^ categoria					
	0,72	36,5824	26,34					
	Tariffa Standard	Coef.	Tariffa 2^ categoria					
	1,04	43,0546	44,78					
	Tariffa Standard	Coef.	Tariffa 1^ categoria					
	1,30	48,6264	63,21					
<b>COEFFICIENTI E TARIFFE CANONE UNICO PER DIFFUSIONE DI MESSAGGI PUBBLICITARI CON AEREOMOBILI MEDIANTE STRISCIONI, SCRITTE, ECC. PER OGNI GIORNO O FRAZIONE</b>								
	Tariffa Standard	Coef.	Tariffa al gg					
	1,30	66,7421	86,76					

<b>COEFFICIENTI E TARIFFE CANONE UNICO PER DIFFUSIONE DI MESSAGGI PUBBLICITARI CON PALLONI FRENATI E SIMILI PER OGNI GIORNO O FRAZIONE</b>								
	<b>Tariffa Standard</b>	<b>Coef.</b>	<b>Tariffa al gg</b>					
	1,30	33,3711	43,38					
<b>COEFFICIENTI E TARIFFE CANONE UNICO PER DIFFUSIONE DI MESSAGGI PUBBLICITARI MEDIANTE DISTRIBUZIONE DI VOLANTINI O ALTRO MATERIALE PER CIASCUNA PERSONA E PER OGNI GIORNO O FRAZIONE</b>								
	<b>Tariffa Standard</b>	<b>Coef.</b>	<b>Tariffa al gg a persona</b>					
	1,30	6,6742	8,68					
<b>COEFFICIENTI E TARIFFE CANONE UNICO PER DIFFUSIONE DI MESSAGGI PUBBLICITARI MEDIANTE APPARECCHI AMPLIFICATORI E SIMILI PER CIASCUN PUNTO DI PUBBLICITÀ E PER OGNI GIORNO O FRAZIONE</b>								
	<b>Tariffa Standard</b>	<b>Coef.</b>	<b>Tariffa al gg per punto di diffusione</b>					
	1,30	20,0226	26,03					

ELENCO VIE CON AUMENTO DI CATEGORIA PER CANONE UNICO **Allegato D**

TOPONIMO E DENOMINAZIONE	Categoria di Origine	Nuova Categoria
CORSO ARGENTINA	CN	1
CORSO AUSTRALIA	CN	1
VIA BEMBO PIETRO <u>da civici 151 a 9999 dispari + da 104 a 9999 pari</u>	CN	1
CAVALCAVIA BEMBO PIETRO	CN	1
RONDO' BORGOMAGNO	CN	1
CORSO BOSTON	CN	1
VIA BOVES	CN	1
VIA GOLDONI CARLO	CN	1
VIALE GRAZIE (DELLE)	CN	1
VIA GUIZZA (CONSELVANA) <u>civici da 303 a 9999 pari e dispari</u>	CN	1
VIALE INDUSTRIA (DELL')	CN	1
CORSO IRLANDA	CN	1
VIA ISONZO <u>civici da 1 a 9999 dispari + da 18 a 9999 pari</u>	CN	1
CORSO KENNEDY JOHN E ROBERT	CN	1
VIALE NAVIGAZIONE INTERNA (DELLA)	CN	1
PONTE DI VOLTABAROZZO	CN	1
PIAZZALE PORTA SAN GIOVANNI (DI)	CN	1
CORSO PRIMO MAGGIO	CN	1
VIA RISMONDO FRANCESCO	CN	1
LARGO RISMONDO FRANCESCO	CN	1
VIA ROMANA APONENSE <u>da civici 115 a 99999 dispari + da 118 a 9999 pari</u>	CN	1
VIA SCARSELLINI ANGELO	CN	1
CORSO STATI UNITI	CN	1
CAVALCAVIA STATI UNITI	CN	1
VIA ADRIATICA	S2	1

**ELENCO VIE CON AUMENTO DI CATEGORIA PER CANONE UNICO      Allegato D**

<b>TOPONIMO E DENOMINAZIONE</b>	<b>Categoria di Origine</b>	<b>Nuova Categoria</b>
VIA ANNIBALE DA BASSANO	S2	1
VIA ARMISTIZIO	S2	1
VIA ASPETTI TIZIANO	S2	1
VICOLO ASPETTI TIZIANO	CN	1
VIA AVANZO JACOPO	S2	1
VIA BEMBO PIETRO <u>da civici 1 a 149 dispari + da 0 a 102 pari</u>	S2	1
CAVALCAVIA BORGOMAGNO	S2	1
CAVALCAVIA BRUSEGANA	S2	1
CAVALCAVIA CAMERINI	S2	1
VIA CHIESANUOVA	S2	1
CAVALCAVIA CHIESANUOVA	S2	1
VIA COLLI (DEI)	S2	1
VIA FABRICI GIROL.D'ACQUAPENDENTE <u>da civici 3 a 9999 dispari + da 0 a 9999 pari</u>	S2	1
VIA FACCIOLATI JACOPO <u>da civici 17 a 9999 dispari + da 26 a 9999 pari</u>	S2	1
VIA FRIBURGO	S2	1
RACCORDO GANDHI	S2	1
VIA GRASSI ANTONIO	S2	1
CAVALCAVIA GRASSI ANTONIO	S2	1
VIA GUIZZA (CONSELVANA) <u>civici da 0 a 302 pari e dispari</u>	S2	1
VIA ISONZO <u>civici da 0 a 16 pari</u>	S2	1
VIA MONTA'	S2	1
CAVALCAVIA MONTA'	S2	1
VIA PIOVESE	S2	1
VIA PLEBISCITO 1866 (DEL)	S2	1
VIA PO'	S2	1

**ELENCO VIE CON AUMENTO DI CATEGORIA PER CANONE UNICO      Allegato D**

<b>TOPONIMO E DENOMINAZIONE</b>	<b>Categoria di Origine</b>	<b>Nuova Categoria</b>
VIA PONTEVIGODARZERE	S2	1
VIA RENI GUIDO	S2	1
VIA SAN MARCO	S2	1
CAVALCAVIA SAN MARCO	S2	1
VIA SORIO	S2	1
VIA ROMANA APONENSE <u>da civici 1 a 113 dispari + da 0 a 116 pari</u>	S2	1
VIA TOTI ENRICO	S2	1
VIA VENEZIA <u>da civici 41 a 9999 dispari + da 52 a 9999 pari</u>	S2	1
CAVALCAVIA VENEZIA	S2	1
VIA VICENZA	S2	1
VIA VIGONOVESE	S2	1
VIA VITTORIO VENETO	S2	1
VIA AOSTA	CN	2
VIALE ARCELLA (DELL')	CN	2
AUTOSTRADA DELLA SERENISSIMA	CN	2
PIAZZALE BARBATO SILVIO	CN	2
CORSO BRASILE	CN	2
VIA BUZZACCARINI PATARO	CN	2
VIA CALLEGARI (CARDINALE)	CN	2
VIA CANESTRINI GIOVANNI	CN	2
VIA CASTELFIDARDO	CN	2
VICOLO CASTELFIDARDO	CN	2
VIA CAVE (DELLE)	CN	2
VIA CIAMICIAN GIACOMO	CN	2
VIA CRESCINI JACOPO	CN	2

**ELENCO VIE CON AUMENTO DI CATEGORIA PER CANONE UNICO      Allegato D**

<b>TOPONIMO E DENOMINAZIONE</b>	<b>Categoria di Origine</b>	<b>Nuova Categoria</b>
VIA CROCE ROSSA (DELLA)	CN	2
VIA CUOCO VINCENZO	CN	2
PIAZZALE CUOCO VINCENZO	CN	2
VIA DI NANNI	CN	2
GALLERIA GALLUCCI VINCENZO	CN	2
VIA GUAISTI <u>da civici 1 a 5 dispari + da 0 a 22 pari</u>	CN	2
VIA INGHILTERRA	CN	2
VIA MADONNA DEL ROSARIO	CN	2
VIA MINIO TIZIANO	CN	2
VIA MORONI ANDREA	CN	2
VIA NAZARETH	CN	2
VIA NONA STRADA	CN	2
VIA ORNA (DELL')	CN	2
VIA PALERMO	CN	2
VIA PANAMA'	CN	2
PIAZZA PAPA GIOVANNI XXIII	CN	2
VIA PESCAROTTO (DEL)	CN	2
VIA PIAVE	CN	2
VIA PRIMA STRADA	CN	2
VIA PROGRESSO (DEL)	CN	2
VIA PROSDOCIMI ALESSANDRO	CN	2
VIA QUARTA STRADA	CN	2
VIALE RICERCA SCIENTIFICA (DELLA)	CN	2
VIA ROVIGO	CN	2
VIA SAETTA VITTORIO	CN	2



**ELENCO VIE CON AUMENTO DI CATEGORIA PER CANONE UNICO      Allegato D**

<b>TOPONIMO E DENOMINAZIONE</b>	<b>Categoria di Origine</b>	<b>Nuova Categoria</b>
VIA SETTIMA STRADA	CN	2
GALLERIA SAN CARLO	CN	2
SANT'OSVALDO	CN	2
PIAZZALE SANTO STEFANO RE D'UNGHERIA	CN	2
VIA SCARDEONE BERNARDINO	CN	2
VIA SECONDA STRADA	CN	2
VICOLO SERVI (DEI)	CN	2
VIA SETTE MARTIRI	CN	2
CORSO SPAGNA	CN	2
GALLERIA SPAGNA	CN	2
VIA TORRE	CN	2
CAVALCAVIA TORRE	CN	2
VIA TRE GAROFANI	CN	2
VIA UNDICESIMA STRADA	CN	2
VIA URUGUAY	CN	2
VIA VECELLIO TIZIANO	CN	2
VIA ZANCHI ANTONIO	CN	2

<b>TARIFFE CANONE UNICO PUBBLICHE AFFISSIONI CON COEFFICIENTI PER CATEGORIA</b>											
<b>Se il manifesto è composto da un unico foglio di dimensioni fino a 70 x 100 cm</b>											
<b>Tariffa Standard</b>	<b>Coef.</b>	<b>Tariffa 4<sup>^</sup> Categ.</b>	<b>Tariffa Standard</b>	<b>Coef.</b>	<b>Tariffa 3<sup>^</sup> Categ.</b>	<b>Tariffa Standard</b>	<b>Coef.</b>	<b>Tariffa 2<sup>^</sup> Categ.</b>	<b>Tariffa Standard</b>	<b>Coef.</b>	<b>Tariffa 1<sup>^</sup> Categ.</b>
0,39	0,3443	0,13	0,72	0,1865	0,13	1,04	0,2195	0,23	1,30	0,2479	0,32
<b>Se il manifesto è composto da 2 o più fogli di dimensioni fino a 70 x 100 cm</b>											
<b>Tariffa Standard</b>	<b>Coef.</b>	<b>Tariffa 4<sup>^</sup> Categ.</b>	<b>Tariffa Standard</b>	<b>Coef.</b>	<b>Tariffa 3<sup>^</sup> Categ.</b>	<b>Tariffa Standard</b>	<b>Coef.</b>	<b>Tariffa 2<sup>^</sup> Categ.</b>	<b>Tariffa Standard</b>	<b>Coef.</b>	<b>Tariffa 1<sup>^</sup> Categ.</b>
0,39	0,5165	0,20	0,72	0,2797	0,20	1,04	0,3292	0,34	1,30	0,3718	0,48
<b>A - Per ogni commissione inferiore a cinquanta fogli il Canone Unico è maggiorato del 50%</b>											
<b>B - Per manifesti costituiti da otto fino a dodici fogli il Canone Unico è maggiorato del 50%</b>											
<b>C - Per manifesti costituiti da più di dodici fogli il Canone Unico è maggiorato del 100%</b>											
<b>D - Per affissioni espressamente richieste in determinati spazi prescelti dal committente il Canone Unico è maggiorato del 100%</b>											
<b>E - E' facoltà del committente di annullare la richiesta di affissione prima che questa sia stata eseguita corrispondendo il 50% del Canone Unico dovuto</b>											

CANONE MERCATALE 2023

TIPOLOGIA DI OCCUPAZIONE	COEFF ANNO	COEFF GIORNO	PRIMA CATEGORIA		SECONDA CATEGORIA		TERZA CATEGORIA		QUARTA CATEGORIA	
			TAR. BASE A € 60,00	TAR. BASE G € 1,30	TAR. BASE A € 48,00	TAR. BASE G € 1,04	TAR. BASE A € 33,00	TAR. BASE G € 0,7150	TAR. BASE A € 18,00	TAR. BASE G € 0,39
<b>1) ANTIQUARIATO</b>		0,6117		€ 0,7952						
<b>2) Mercato di Via Astichello – 8H (rid.30% tariffa base G ) e (8/9 tariffa)</b>										
- beni durevoli		0,4593								€ 0,1114
- banchi alimentari		0,7616								€ 0,1848
- banchi frutta e verdura		3,4270								€ 0,8316
- banchi fiori e piante		1,7524								€ 0,4252
- banchi produttori diretti riduz.30%		1,4626								€ 0,2484
<b>3) Mercato di Piazz.le Azzurri – 8H (rid.30% tariffa base G) e (8/9 tariffa)</b>										
- beni durevoli		0,3437				€ 0,2224				
- banchi alimentari		0,4570				€ 0,2957				
- banchi frutta e verdura		1,4566				€ 0,9425				
- banchi fiori e piante		0,8286				€ 0,5361				
- banchi produttori diretti riduz.30%		0,7934				€ 0,3593				
<b>4) Mercato di P. Barbato – 8H (rid.30% tariffa base G) e (8/9 tariffa)</b>										
- beni durevoli		0,3437				€ 0,2224				
- banchi alimentari		0,4570				€ 0,2957				
- banchi frutta e verdura		1,4566				€ 0,9425				
- banchi fiori e piante		0,8286				€ 0,5361				
- banchi produttori diretti riduz.30%		0,7934				€ 0,3593				
<b>5) Mercato di Via Bajardi – 8H (rid.30% tariffa base G) e (8/9 tariffa)</b>										
- beni durevoli		0,3437				€ 0,2224				
- banchi alimentari		0,4570				€ 0,2957				
- banchi frutta e verdura		1,4566				€ 0,9425				
- banchi fiori e piante		0,8286				€ 0,5361				
- banchi produttori diretti riduz.30%		0,7934				€ 0,3593				
<b>6) Mercato Coronare di via Belludi – PERMANENTE **</b>										
banco	1,3462		€ 80,7720							
chiosco	3,3656		€ 201,9360							
<b>7) Mercato di P.le Cuoco– 8H (rid.30% tariffa base G) e (8/9 tariffa)</b>										
- beni durevoli		0,3437				€ 0,2224				
- banchi alimentari		0,4570				€ 0,2957				
- banchi frutta e verdura		1,4566				€ 0,9425				
- banchi fiori e piante		0,8286				€ 0,5361				
- banchi produttori diretti riduz.30%		0,7934				€ 0,3593				
<b>8_1) Mercato di Piazza delle Erbe - PERMANENTE **</b>	1,3462		€ 80,7720							
<b>8_2) SPUNTISTI di Piazza delle ERBE 8H (rid.30% tariffa base G e 8/9 tariffa)</b>										
- beni durevoli		0,3299		€ 0,2668						
- banchi alimentari		0,4206		€ 0,3402						
- banchi frutta e verdura		1,2202		€ 0,9870						
- banchi fiori e piante		0,7178		€ 0,5806						
- banchi produttori diretti riduz.30%		0,7132		€ 0,4038						
<b>8_3) SPUNTISTI di Piazza delle ERBE &gt;9H (rid.30% tariffa base G e 8/9 tariffa)</b>										
- beni durevoli		0,4150		€ 0,3776						
- banchi alimentari		0,4956		€ 0,4509						
- banchi frutta e verdura		1,2064		€ 1,0978						
- banchi fiori e piante		0,7599		€ 0,6915						
- banchi produttori diretti riduz.30%		0,8080		€ 0,5146						
<b>9_1) Mercato di Piazza dei FRUTTI - PERMANENTE (alimentari) **</b>	1,3462		€ 80,7720							
<b>9_2) Mercato di Piazza dei FRUTTI * - (Non alimentari): MART-VEN 8 H - SABATO 13 H TOT.260GG : Tariffa base * coeff</b>		0,2091		€ 0,2718						
<b>9_3) SPUNTISTI di Piazza dei FRUTTI 8H (rid.30% tariffa base G e 8/9 tariffa)</b>										
- beni durevoli		0,3299		€ 0,2668						
- banchi alimentari		0,4206		€ 0,3402						
- banchi frutta e verdura		1,2202		€ 0,9870						
- banchi fiori e piante		0,7178		€ 0,5806						
- banchi produttori diretti riduz.30%		0,7132		€ 0,4038						
<b>9_4) SPUNTISTI di Piazza dei FRUTTI &gt;9H (rid.30% tariffa base G)</b>										
- beni durevoli		0,4150		€ 0,3776						
- banchi alimentari		0,4956		€ 0,4509						
- banchi frutta e verdura		1,2064		€ 1,0978						
- banchi fiori e piante		0,7599		€ 0,6915						
- banchi produttori diretti riduz.30%		0,8080		€ 0,5146						
<b>10) Mercato Coronare di P.zza del Santo – PERMANENTE **</b>	0,8989		€ 53,9340							
<b>11_1) Mercato P.zza dei Signori 8H (rid.30% tariffa base G e 8/9 tariffa)</b>										
- beni durevoli		0,3299		€ 0,2668						
- banchi alimentari		0,4206		€ 0,3402						
- banchi frutta e verdura		1,2202		€ 0,9870						
- banchi fiori e piante		0,7178		€ 0,5806						
- banchi produttori diretti riduz.30%		0,7132		€ 0,4038						
<b>11_2) Mercato P.zza dei Signori occupazioni superiori alle 9H (rid.30% tariffa base G)</b>										
- beni durevoli		0,4150		€ 0,3776						
- banchi alimentari		0,4956		€ 0,4509						
- banchi frutta e verdura		1,2064		€ 1,0978						
- banchi fiori e piante		0,7599		€ 0,6915						
- banchi produttori diretti riduz.30%		0,8080		€ 0,5146						
<b>12) Mercato Prato della Valle – ORTOFRUTTA – PERMANENTE **</b>	1,3462		€ 80,7720							
<b>12_1) Mercato Prato della Valle Ortofrutta 8H (riduz.30% tariffa base G e 8/9 della tariffa)</b>		1,2202		€ 0,9870						
<b>12_2) Mercato Prato della Valle Ortofrutta- &gt; 9H (riduzione 30% tariffa base G)</b>		1,2064		€ 1,0978						
<b>13_1) Mercato Prato della Valle – SABATO -beni durevoli (riduzione 30% tariffa base G)</b>		0,4150		€ 0,3776						
<b>13_2) Mercato Prato della Valle – SABATO FIORI(riduz. 30% tariffa G)</b>										
- beni durevoli		0,4150		€ 0,3776						
- banchi alimentari		0,4956		€ 0,4509						
- banchi frutta e verdura		1,2064		€ 1,0978						
- banchi fiori e piante		0,7599		€ 0,6915						
- banchi produttori diretti riduz.30%		0,8080		€ 0,5146						
<b>14) Mercato Via Nani (rid.30% tariffa base G) e (8/9 tariffa)</b>										
- beni durevoli		0,4593								€ 0,1114
- banchi alimentari		0,7616								€ 0,1848
- banchi frutta e verdura		3,4270								€ 0,8316
- banchi fiori e piante		1,7524								€ 0,4252
- banchi produttori diretti riduz.30%		1,4626								€ 0,2484

\*\* Il canone PERMANENTE non ricomprende la tariffa per il servizio rifiuti (TARI)



**COMUNE DI PADOVA**  
 SEGRETERIA GENERALE

---

DELIBERAZIONE DELLA GIUNTA COMUNALE N. 2022/0657 DEL 13/12/2022

L'anno 2022, il giorno tredici del mese di dicembre, alle ore 14:15 presso la sede di Palazzo Moroni si è riunita la Giunta Comunale all'uopo convocata.

Presiede: Il Sindaco - Sergio Giordani -

Partecipa: Il Segretario Generale - Giovanni Zampieri -

Alla trattazione del presente argomento, sono presenti (p) ed assenti (a) i Signori:

1	GIORDANI SERGIO	Sindaco	P
2	MICALIZZI ANDREA	Vice Sindaco	P
3	PIVA CRISTINA	Assessore	P
4	COLASIO ANDREA	Assessore	P
5	BONAVINA DIEGO	Assessore	P
6	BENCIOLINI FRANCESCA	Assessore	P
7	RAGONA ANDREA	Assessore	P
8	BRESSA ANTONIO	Assessore	P
9	CERA MARGHERITA	Assessore	P
10	COLONNELLO MARGHERITA	Assessore	P

**OGGETTO:** APPROVAZIONE DEI CONTRIBUTI DI UTILIZZO, DA PARTE DI ALTRE PUBBLICHE AMMINISTRAZIONI, DELLE GRADUATORIE DEI CONCORSI PUBBLICI PER ASSUNZIONI A TEMPO INDETERMINATO E DETERMINATO APPROVATE DAL COMUNE DI PADOVA

LA GIUNTA COMUNALE

Su proposta scritta dell'Assessora alle Risorse Umane Margherita Cera, ai sensi dell'art. 52 comma 7, dello Statuto Comunale;

RICHIAMATO l'art. 3, comma 61, della Legge n. 350/2003 che prevede la possibilità per gli enti di effettuare assunzioni anche utilizzando le graduatorie di pubblici concorsi approvate da altre amministrazioni, previo accordo tra le amministrazioni interessate;

RICHIAMATO il parere dell'A.N.C.I. del 08/09/2004 il quale chiarisce che il "previo accordo" può avvenire anche successivamente all'espletamento della procedura concorsuale;

VISTA la Deliberazione del 11/09/2013 n.124 con cui la Corte dei Conti, Sezione Regionale di Controllo per l'Umbria, ha definitivamente chiarito il problema interpretativo di cui all'art. 3, comma 61, della L. n. 350/2003, circa lo stabilire il momento a cui rapportare il "previo accordo tra le amministrazioni interessate", ai fini della legittimità dell'assunzione dell'idoneo della graduatoria del concorso bandito da altro Ente, per cui, a tal proposito, la Corte ha evidenziato come le disposizioni che disciplinano la materia non facciano "alcun riferimento ad alcuna convenzione, ma unicamente al previo accordo", che implica l'intesa ed il consenso delle due amministrazioni in ordine all'utilizzo, da parte di una di esse, della graduatoria concorsuale in corso di validità, relativamente a posti di uguale profilo e categoria professionale, rispetto a

quello per cui opera il suddetto utilizzo (cfr. TAR Veneto, sent. n. 864/2011);

**RICHIAMATE:**

- la Deliberazione di Giunta Comunale n. 2021/0060 del 09/02/2021 con cui è stato approvato lo schema di accordo per l'utilizzo delle proprie graduatorie dei concorsi pubblici per assunzioni a tempo indeterminato da parte di altre Pubbliche Amministrazioni e sono stati altresì approvati i criteri di priorità per la concessione dell'utilizzo delle medesime;
- la Deliberazione di Giunta Comunale n. 2017/0257 del 19/07/2017 con cui è stato approvato lo schema di accordo per l'utilizzo delle proprie graduatorie dei concorsi pubblici per assunzioni a tempo determinato da parte di altre Pubbliche Amministrazioni;

PRESO ATTO che la Giunta Comunale, ha già visionato apposita informativa nella seduta dell'11/01/2022 con la quale si definiva di applicare un contributo per l'utilizzo di graduatorie del Comune di Padova a tempo indeterminato a ristoro parziale delle spese sostenute, pari ad euro 400,00 per gli enti della Provincia di Padova ed euro 800,00 per gli enti fuori Provincia;

VALUTATO di continuare a favorire tale forma di collaborazione tra enti, in quanto consente di ampliare la possibilità di occupazione dei candidati idonei inseriti nelle graduatorie di concorso di questo Ente, senza che sia pregiudicata la facoltà di quest'ultimo all'utilizzo per le assunzioni a tempo indeterminato, oltre a favorire rapporti di reciproca collaborazione interistituzionale, consentendo di raggiungere gli obiettivi di efficacia, economicità, semplificazione ed efficienza dell'azione amministrativa, nell'ottica di una riduzione dei tempi oltre che di contenimento della spesa pubblica;

CONSIDERATO che la formazione delle graduatorie a tempo indeterminato e determinato approvate dal Comune di Padova da parte di altre Pubbliche Amministrazioni comporta per l'Ente il sostenimento di onerose spese per l'indizione e l'espletamento dei concorsi, visto il numero di procedure selettive/comparative bandite e da bandire;

RITENUTO pertanto di formalizzare, dopo un periodo di sperimentazione, l'entità del rimborso praticato da parte dell'ente utilizzatore delle graduatorie a tempo indeterminato e determinato di una quota delle spese sostenute, prevedendo i seguenti contributi di utilizzo :

- graduatorie a tempo indeterminato:
  - enti appartenenti alla Provincia di Padova
    - € 400,00 per la/il prima/o candidata/o utilmente collocata/o nella predetta graduatoria, € 300,00 in caso di assunzione di n. 2 candidate/i dalla medesima graduatoria ed € 250,00 in caso di assunzione di n. 3 o più candidate/ dalla medesima graduatoria, fino ad un massimo di euro 1.000,00;
  - enti non appartenenti alla Provincia di Padova
    - € 800,00 per la/il prima/o candidata/o utilmente collocata/o nella predetta graduatoria, € 600 in caso di assunzione di n. 2 candidate/i dalla medesima graduatoria ed € 500,00 in caso di assunzione di n. 3 o più candidate/ dalla medesima graduatoria, fino ad un massimo di euro 2.000,00;
- graduatorie a tempo determinato:
  - enti appartenenti alla Provincia di Padova
    - € 200,00 per la/il prima/o candidata/o utilmente collocata/o nella predetta graduatoria, € 150,00 in caso di assunzione di n. 2 candidate/i dalla medesima graduatoria ed € 120,00 in caso di assunzione di n. 3 o più candidate/ dalla medesima graduatoria, fino ad un massimo di euro 480,00;
  - enti non appartenenti alla Provincia di Padova
    - € 300,00 per la/il prima/o candidata/o utilmente collocata/o nella predetta graduatoria, € 200 in caso di assunzione di n. 2 candidate/i dalla medesima graduatoria ed € 150,00 in caso di assunzione di n. 3 o più candidate/ dalla medesima graduatoria, fino ad un massimo di euro 600,00;

RITENUTO di prevedere la possibilità di derogare all'applicazione di tali tariffe in caso di condizioni di reciprocità tra enti, ovvero sia in caso di utilizzo reciproco di graduatorie di concorso da parte degli enti convenzionati;

DATO ATTO che per l'utilizzo delle graduatorie a tempo indeterminato approvate dal Comune di Padova verranno sottoscritti appositi accordi con gli Enti, secondo lo schema di accordo approvato;

VISTO il Regolamento in materia di convenzioni con soggetti pubblici o privati e convenzioni e contributi dell'utenza per la fornitura a titolo oneroso di consulenze o servizi aggiuntivi rispetto a quelli ordinari, approvato con Deliberazione del Consiglio Comunale n. 77 del 10/10/2022;

CONSIDERATO che:

- nell'allegato B del citato regolamento, sono previste le convenzioni con soggetti pubblici e privati già attive, tra cui figurano le convenzioni per l'utilizzo delle graduatorie a tempo indeterminato e determinato del Comune di Padova da parte di altre Pubbliche Amministrazioni, che prevedono il pagamento di un contributo;
- i ricavi derivanti da tali convenzioni vengono destinati con atto dirigenziale secondo quanto previsto dall'art. 3 del citato regolamento;

VISTO l'art. 48 del D.Lgs. 267/2000;

PRESO atto dei pareri riportati in calce (\*\*\*) espressi sulla proposta di deliberazione ai sensi dell'art. 49 e dell'art. 97 del Decreto Legislativo 18/08/2000 n. 267;

## DELIBERA

1. di dare atto che le premesse si intendono qui integralmente richiamate;
2. di prevedere dall'anno in corso per l'utilizzo delle graduatorie a tempo indeterminato e determinato approvate dal Comune di Padova da parte di altre Pubbliche Amministrazioni, i seguenti contributi di utilizzo a carico delle Amministrazioni richiedenti:
  - graduatorie a tempo indeterminato:
    - enti appartenenti alla Provincia di Padova
      - € 400,00 per la/il prima/o candidata/o utilmente collocata/o nella predetta graduatoria, € 300,00 in caso di assunzione di n. 2 candidate/i dalla medesima graduatoria ed € 250,00 in caso di assunzione di n. 3 o più candidate/ dalla medesima graduatoria, fino ad un massimo di euro 1.000,00;
    - enti non appartenenti alla Provincia di Padova
      - € 800,00 per la/il prima/o candidata/o utilmente collocata/o nella predetta graduatoria, € 600 in caso di assunzione di n. 2 candidate/i dalla medesima graduatoria ed € 500,00 in caso di assunzione di n. 3 o più candidate/ dalla medesima graduatoria, fino ad un massimo di euro 2.000,00;
  - graduatorie a tempo determinato:
    - enti appartenenti alla Provincia di Padova
      - € 200,00 per la/il prima/o candidata/o utilmente collocata/o nella predetta graduatoria, € 150,00 in caso di assunzione di n. 2 candidate/i dalla medesima graduatoria ed € 120,00 in caso di assunzione di n. 3 o più candidate/ dalla medesima graduatoria, fino ad un massimo di euro 480,00;
    - enti non appartenenti alla Provincia di Padova
      - € 300,00 per la/il prima/o candidata/o utilmente collocata/o nella predetta graduatoria, € 200 in caso di assunzione di n. 2 candidate/i dalla medesima graduatoria ed € 150,00

in caso di assunzione di n. 3 o più candidate/ dalla medesima graduatoria, fino ad un massimo di euro 600,00;

3. di prevedere la possibilità di derogare all'applicazione di tali tariffe in caso di condizioni di reciprocità tra enti, ovvero sia in caso di utilizzo reciproco di graduatorie di concorso da parte degli enti convenzionati
4. di dare atto che le entrate verranno accertate contestualmente all'invio delle lettere di richiesta degli introiti agli altri enti interessati;
5. di destinare i ricavi netti derivanti dai contributi accertati nell'anno in corso e nelle successive annualità secondo le modalità e nel rispetto delle destinazioni previste nell'art. 3 del citato Regolamento;
6. la competente Caposettore provvederà all'esecuzione ai sensi e per gli effetti dell'art. 107 del D.Lgs. 18 agosto 2000 n. 267;

DELIBERA

di dare immediata eseguibilità al presente provvedimento, al fine di procedere all'accertamento delle entrate dell'anno in corso, ai sensi dell'art. 134 del Decreto Legislativo 18.8.2000 n. 267.

---

(\*\*) PARERI SULLA PROPOSTA DI DELIBERAZIONE

1) Parere favorevole in ordine alla regolarità amministrativa. Visto generato automaticamente dal sistema informatico del Comune di Padova ai sensi dell'art. 3 del D. Lgs. 39/93 – firma autografa omessa.

13/12/2022

Il Capo Settore Risorse Umane  
Sonia Furlan

2) Parere favorevole in ordine alla regolarità contabile. Visto generato automaticamente dal sistema informatico del Comune di Padova ai sensi dell'art. 3 del D. Lgs. 39/93 – firma autografa omessa.

13/12/2022

Il Ragioniere Capo  
Pietro Lo Bosco

3) Su richiesta si esprime, ai sensi dell'art. 97 del D.Lgs. 18.8.2000 n. 267, il parere che nella proposta in oggetto non si evidenziano vizi di legittimità. Visto generato automaticamente dal sistema informatico del Comune di Padova ai sensi dell'art. 3 del D. Lgs. 39/93 – firma autografa omessa.

13/12/2022

Il Segretario Generale  
Giovanni Zampieri

---

Posta in votazione la suestesa proposta di deliberazione, viene approvata con voti unanimi legalmente espressi ed altresì, con voti unanimi, viene dichiarata immediatamente eseguibile.



Letto, approvato e sottoscritto.

IL SINDACO  
Sergio Giordani

IL SEGRETARIO GENERALE  
Giovanni Zampieri

---

---

*COMUNE DI PADOVA*

*Provincia di Padova*

**Parere dell'Organo di revisione sulla proposta di  
BILANCIO DI PREVISIONE 2023 - 2025  
e documenti allegati**



L'ORGANO DI REVISIONE

Dr. Bruno de Silva – Presidente

Dr.ssa Laura Filippin – Revisore

Dr.ssa Miriam Palma – Revisore

---

  
1  

## L'ORGANO DI REVISIONE

Verbale n. 45 del 21/12/2022

### PARERE SULLA PROPOSTA DI BILANCIO DI PREVISIONE 2023-2025

Premesso che l'Organo di revisione ha:

- esaminato la proposta di bilancio di previsione 2023-2025, unitamente agli allegati di legge;
- considerato che il Collegio ha effettuato delle verifiche propedeutiche all'elaborazione della proposta di Bilancio approvata in Giunta Comunale;
- visto il Decreto Legislativo 18 agosto 2000 n. 267 «Testo unico delle leggi sull'ordinamento degli enti locali» (TUEL);
- visto il Decreto legislativo del 23 giugno 2011 n.118 e la versione aggiornata dei principi contabili generali ed applicati pubblicati sul sito ARCONET- Armonizzazione contabile enti territoriali;

**presenta**

l'allegata relazione quale parere sulla proposta di bilancio di previsione per gli esercizi 2023-2025, del Comune di Padova che forma parte integrante e sostanziale del presente verbale.

li 21/12/2022.

L'ORGANO DI REVISIONE

Dr. Bruno de Silva – Presidente

Dr.ssa Laura Filippin – Revisore

Dr.ssa Miriam Palma – Revisore



**SOMMARIO**

PREMESSA.....	4
NOTIZIE GENERALI SULL'ENTE.....	4
DOMANDE PRELIMINARI.....	4
EQUILIBRI FINANZIARI NEL BILANCIO DI PREVISIONE 2023-2025.....	5
BILANCIO DI PREVISIONE 2023-2025.....	6
VERIFICA COERENZA DELLE PREVISIONI.....	13
VERIFICA ATTENDIBILITÀ E CONGRUITÀ DELLE PREVISIONI ANNO 2023-2025.....	14
SPESE IN CONTO CAPITALE.....	21
FONDI E ACCANTONAMENTI.....	22
INDEBITAMENTO.....	24
ORGANISMI PARTECIPATI.....	25
PNRR.....	27
OSSERVAZIONI E SUGGERIMENTI.....	33
CONCLUSIONI.....	34

---

Handwritten signature and initials in the bottom right corner of the page.

## PREMESSA

**L'Organo di revisione del Comune di Padova nominato** con delibera dell'organo consiliare n. 24 del 21/03/2022;

### *Premesso*

– che l'Ente deve redigere il bilancio di previsione rispettando il titolo II del D.lgs. 267/2000 (di seguito anche TUEL), i principi contabili generali e applicati alla contabilità finanziaria, lo schema di bilancio di cui all'allegato 9 al D.lgs. 118/2011.

– che è stato ricevuto in data 21/12/2022 lo schema del bilancio di previsione per gli esercizi 2023-2025, approvato dalla giunta comunale in data 20/12/2022 con delibera n. 663, completo degli allegati disposti dalla legge e necessari per il controllo.

- viste le disposizioni di Legge che regolano la finanza locale, in particolare il TUEL;
- visto lo statuto dell'ente, con particolare riferimento alle funzioni attribuite all'Organo di revisione;
- visto lo Statuto ed il regolamento di contabilità;
- visti i regolamenti relativi ai tributi comunali;

Visto il parere espresso dal responsabile del servizio finanziario, ai sensi dell'art.153, comma 4 del D.lgs. n. 267/2000, in data 20.12.2022 in merito alla veridicità delle previsioni di entrata e di compatibilità delle previsioni di spesa, avanzate dai vari servizi, iscritte nel bilancio di previsione 2023-2025;

l'Organo di revisione ha effettuato le seguenti verifiche al fine di esprimere un motivato giudizio di coerenza, attendibilità e congruità contabile delle previsioni di bilancio e dei programmi e progetti, come richiesto dall'art. 239, comma 1, lettera b) del D.lgs. n. 267/2000.

## NOTIZIE GENERALI SULL'ENTE

Il Comune di Padova registra una popolazione al 01.01.2022, di n. 208.702 abitanti.

- l'Ente **non è** in disavanzo.
- l'Ente **non è** in piano di riequilibrio.
- l'Ente **non è** in dissesto finanziario.

## DOMANDE PRELIMINARI

L'Organo di revisione ha verificato che l'Ente entro il 30 novembre 2022 ha aggiornato gli stanziamenti del bilancio di previsione 2022-2024.

L'Organo di revisione ha verificato che al bilancio di previsione sono stati allegati tutti i documenti di cui all'art. 11, co. 3, del D.lgs. n. 118/2011; al punto 9.3 del principio contabile applicato 4/1, lett. g) e lett. h); all'art. 172 TUEL.

L'Organo di revisione ha verificato che l'Ente ha rispettato i termini di legge per l'adozione del bilancio di previsione 2023-2025.

L'Organo di revisione ha verificato che l'Ente ha rispettato i termini di legge per l'adozione degli strumenti di programmazione (previsti dall'allegato 4/1 del d.lgs. n. 118/2011).

L'Ente gestirà in esercizio provvisorio il bilancio di Previsione 2023-2025 nelle more della sua approvazione in Consiglio Comunale.

L'Organo di revisione ha verificato che l'Ente, prima dell'approvazione in Consiglio Comunale, abbia effettuato il pre-caricamento sulla banca dati BDAP senza rilievi e/o errori bloccanti.

L'Ente è adempiente all'inserimento dei relativi dati e documenti in BDAP (Banca Dati delle Amministrazioni Pubbliche).

L'Organo di revisione è iscritto alla BDAP.

L'Organo di revisione ha verificato, sulla base degli appositi parametri, che l'Ente non risulta strutturalmente deficitario.

L'Organo di revisione ha verificato che nel bilancio di previsione 2023-2025 è **stata prevista** l'applicazione di euro 2.373.062,67 di avanzo vincolato presunto.

In caso affermativo sono stati allegati i prospetti A1, A2 e A3 nel caso di applicazione dell'avanzo presunto per le quote vincolate ed accantonate.

L'Organo di revisione ha verificato che l'ente **non ha applicato** al bilancio di previsione 2023-2025, esercizio 2023, l'avanzo presunto di amministrazione relativo alla quota del primo bimestre 2023 dei contratti di servizio continuativi sottoscritti nel 2022 che fanno riferimento a maggiori spese da inserire nella certificazione COVID-2019 per il 2022.

## EQUILIBRI FINANZIARI NEL BILANCIO DI PREVISIONE 2023-2025

### GESTIONE DELL'ESERCIZIO 2022

L'organo consiliare ha approvato con delibera n. 50 del 20/04/2022. la proposta di rendiconto per l'esercizio 2021.

L'Organo di revisione ha formulato la propria relazione al rendiconto 2021 in data 23/03/2022 con verbale n. 182.

Con determinazione dirigenziale n. 50 del 21/07/2022 a parità di importo è stata ridefinita la composizione dell'avanzo di amministrazione per effetto della certificazione covid 2022 riferita all'esercizio 2021:

La gestione dell'anno 2021, pertanto, si è chiusa con un risultato di amministrazione al 31/12/2021 così distinto ai sensi dell'art.187 del TUEL:

	31/12/2021
Risultato di amministrazione (+/-)	€ 195.743.814,46
di cui:	
a) Fondi vincolati	€ 54.397.042,07
b) Fondi accantonati	€ 110.963.022,60
c) Fondi destinati ad investimento	€ 4.349.272,96
d) Fondi liberi	€ 26.034.476,83
<b>TOTALE RISULTATO AMMINISTRAZIONE</b>	<b>€ 195.743.814,46</b>

di cui applicato all'esercizio 2022 sino alla data di approvazione dello schema di bilancio da parte della Giunta per un totale di euro 44.716.968,07 così dettagliato:

- Quote accantonate € . 3.081.700,00
- Quote vincolate € 15.229.201,22
- Quote destinate agli investimenti € . 3.400.000,00
- Quote disponibili € 23.006.066,85

L'Organo di revisione ha verificato che l'Ente è **interventuto** per adeguare le risultanze del rendiconto agli esiti della Certificazione COVID 2022, riferita all'esercizio 2021 con determinazione dirigenziale n. 50 del 21/07/2022.

L'Ente ha successivamente **provveduto** al relativo caricamento dei dati aggiornati in BDAP.

Dalle comunicazioni ricevute non risultano debiti fuori bilancio da riconoscere e finanziare.

Dalle comunicazioni ricevute e dalle verifiche effettuate non risultano passività potenziali probabili per una entità superiore al fondo accantonato nel risultato d'amministrazione.

La situazione di cassa dell'Ente al 31 dicembre degli ultimi tre esercizi presenta i seguenti risultati:

	2020	2021	2022
Disponibilità:	€ 171.498.729,20	€ 232.096.622,81	€ 196.329.758,69
di cui cassa vincolata	€ 10.163.158,16	€ 11.226.478,51	€ 16.520.376,83

L'estrazione del dato di cassa dell'anno 2022 è presunto in quanto la definizione si avrà al 31.12.2022.

L'Organo di revisione ha verificato che l'Ente **si** è dotato di scritture contabili atte a determinare in ogni momento l'entità della giacenza della cassa vincolata per rendere possibile la conciliazione con la cassa vincolata del tesoriere.

## BILANCIO DI PREVISIONE 2023-2025

L'Organo di revisione ha verificato che il bilancio di previsione proposto **rispetta** il pareggio finanziario complessivo di competenza e gli equilibri di parte corrente e in conto capitale, ai sensi dell'articolo 162 del Tuel.

L'Organo di revisione ha verificato che le previsioni di competenza **rispettano** il principio generale n.16 e i principi contabili e rappresentano le entrate e le spese che si prevede saranno esigibili in ciascuno degli esercizi considerati anche se l'obbligazione giuridica è sorta in esercizi precedenti.

Le previsioni di competenza per gli anni 2023, 2024 e 2025 confrontate con le previsioni definitive per l'anno 2022 sono così formulate:

ENTRATE	Assestato 2022	2023	2024	2025
Utilizzo avanzo presunto di amministrazione	€ 44.716.968,07	€ 2.373.062,67	€	€
Fondo pluriennale vincolato	€ 122.245.942,91	€ 17.719.418,12	€ 9.142.388,26	€ 815.000,00

Titolo 1 - Entrate correnti di natura tributaria, contributiva e perequativa	€ 174.340.752,83	€ 174.115.242,98	€ 174.112.017,98	€ 174.066.717,98
Titolo 2 - Trasferimenti correnti	€ 67.051.380,66	€ 49.482.504,77	€ 48.913.776,31	€ 48.400.201,71
Titolo 3 - Entrate extratributarie	€ 86.870.601,73	€ 75.358.025,00	€ 74.178.025,00	€ 73.762.025,00
Titolo 4 - Entrate in conto capitale	€ 227.237.835,88	€ 94.273.059,56	€ 137.342.337,64	€ 141.404.697,11
Titolo 5 - Entrate da riduzione di attività finanziarie	€ -	€ -	€ -	€ -
Titolo 6 - Accensione di prestiti	€ -	€ -	€ -	€ -
Titolo 7 - Anticipazioni di istituto tesoriere / cassiere	€ 124.350.879,00	€ 80.486.066,00	€ -	€ -
Titolo 9 - Entrate in conto di terzi a partite di giro	€ 276.168.147,52	€ 475.715.000,00	€ 475.715.000,00	€ 475.715.000,00
<b>TOTALE COMPLESSIVO ENTRATE</b>	<b>€ 1.122.982.508,60</b>	<b>€ 969.522.379,10</b>	<b>€ 919.403.545,19</b>	<b>€ 914.163.641,80</b>

SPESE	Assestato 2022	2023	2024	2025
Disavanzo di amministrazione	€ -	€ -	€ -	€ -
Titolo 1 - Spese correnti	€ 372.415.052,52	€ 302.798.755,09	€ 297.240.834,65	€ 294.526.138,69
Titolo 2 - Spese in conto capitale	€ 342.621.629,14	€ 105.984.577,21	€ 141.977.655,94	€ 138.083.712,49
Titolo 3 - Spese per incremento di attività finanziarie	€ 3.000.000,00	€ -	€ -	€ -
Titolo 4 - Rimborso di prestiti	€ 4.426.800,42	€ 4.537.980,80	€ 4.470.054,60	€ 5.838.790,62
Titolo 5 - Chiusura Anticipazioni da istituto tesoriere/cassiere	€ 124.350.879,00	€ 80.486.066,00	€ -	€ -
Titolo 7 - Spese per conto terzi e partite di giro	€ 276.168.147,52	€ 475.715.000,00	€ 475.715.000,00	€ 475.715.000,00
<b>TOTALE COMPLESSIVO SPESE</b>	<b>€ 1.122.982.508,60</b>	<b>€ 969.522.379,10</b>	<b>€ 919.403.545,19</b>	<b>€ 914.163.641,80</b>

### **Fondo pluriennale vincolato (FPV)**

Al fine di garantire il migliore utilizzo delle risorse finanziarie destinate a spese di investimento nella costituzione del FPV al 1° gennaio 2023, l'Organo di revisione ha verificato che **sia stato** correttamente il Principio contabile applicato della contabilità finanziaria, avuto riguardo in particolare ai punti 5.4.8 (spese di progettazione) e 5.4.9 (spese non ancora impegnate per appalti pubblici di lavori).

L'Organo di revisione ha verificato che la re-imputazione degli impegni di spesa sia correlata con la costituzione del FPV da iscrivere in entrata nel bilancio di previsione 2023-2025, nonché con gli impegni pluriennali, al fine di:

- verificare la corretta elaborazione e gestione dei cronoprogrammi
- evidenziare i ritardi nella realizzazione delle spese di investimento per mancata osservanza del cronoprogramma

Le fonti di finanziamento del Fondo pluriennale vincolato iscritto nella parte entrata del bilancio per l'esercizio 2023 sono le seguenti:

	Importo
<b>FPV APPLICATO IN ENTRATA</b>	<b>€ 17.719.418,12</b>
FPV di parte corrente applicato	€ 4.026.162,39
FPV di parte capitale applicato (al netto dell'indebitamento)	€ 13.693.255,73
FPV di parte capitale applicato al bilancio (derivante da indebitamento)	
FPV di entrata per partite finanziarie	



<b>FPV DETERMINATO IN SPESA</b>	€	17.719.418,12
<b>FPV corrente:</b>	€	4.026.162,39
- quota determinata da impegni da esercizio precedente	€	4.026.162,39
- quota determinata da impegni nell'esercizio cui si riferisce il bilancio		
<b>FPV di parte capitale (al netto dell'indebitamento):</b>	€	13.693.255,73
- quota determinata da impegni/prenotazioni da esercizio precedente	€	13.693.255,73
- quota determinata da impegni/prenotazioni nell'esercizio cui si riferisce il bilancio		
<b>FPV di parte capitale determinato in bilancio (per la parte alimentata solo da indebitamento)</b>	€	-
- quota determinata da impegni/prenotazioni da esercizio precedente		
- quota determinata da impegni/prenotazioni nell'esercizio cui si riferisce il bilancio		
<b>Fondo pluriennale vincolato di spesa per partite finanziarie</b>		

#### Fondo pluriennale vincolato FPV - Fonti di finanziamento

Fonti di finanziamento FPV	Importo	
Entrate correnti vincolate	€	4.026.162,39
Entrate correnti non vincolate in deroga per spese di personale		
Entrate correnti non vincolate in deroga per patrocinio legali esterni		
Entrate correnti non vincolate in deroga per reimputazione di impegni assunti sull'esercizio a cui il rendiconto si riferisce, non divenuti esigibili		
Entrate diverse dalle precedenti per reimputazione di impegni assunti sull'esercizio a cui il rendiconto si riferisce, non divenuti esigibili		
<b>Totale FPV entrata parte corrente</b>	€	4.026.162,39
Entrata in conto capitale	€	13.693.255,73
Assunzione prestiti/indebitamento		
<b>Totale FPV entrata parte capitale</b>	€	13.693.255,73
<b>TOTALE</b>	€	17.719.418,12

L'Organo di revisione ha verificato, anche mediante controlli a campione, i cronoprogrammi di spesa e che il FPV di spesa corrisponda al FPV di entrata dell'esercizio successivo.

#### **Verifica degli equilibri anni 2023-2025**

L'Organo di revisione ha verificato:

- che le previsioni di bilancio - in ossequio ai principi di veridicità ed attendibilità - sono suffragate da analisi e/o studi dei responsabili dei servizi competenti, nel rispetto dell'art. 162, co. 5, TUEL e del postulato n. 5 di cui all'allegato 1 del D.lgs. n. 118/2011;
- che l'impostazione del bilancio di previsione 2023-2025 è tale **da garantire** il rispetto del saldo di competenza d'esercizio non negativo ai sensi art. 1, comma 821, legge n. 145/2018 con riferimento ai prospetti degli equilibri modificati dal DM 1° agosto 2019.

**FAL – Fondo anticipazione liquidità**

L'Organo di revisione ha verificato che l'Ente **non ha richiesto** anticipazioni di liquidità con restituzione entro ed oltre l'esercizio.

Gli equilibri richiesti dal comma 6 dell'art.162 del TUEL sono così assicurati:

EQUILIBRIO ECONOMICO-FINANZIARIO		2023 Previsioni di cassa	2023 Previsioni di competenza	2024 Previsioni di competenza	2025 Previsioni di competenza
Fondo di cassa all'inizio dell'esercizio		196.329.758,69			
A) Fondo pluriennale vincolato di entrata per spese correnti	(+)	0,00	4.026.162,39	1.284.888,26	0,00
AA) Recupero disavanzo di amministrazione esercizio precedente	(-)	0,00	0,00	0,00	0,00
B) Entrate Titoli 1.00 - 2.00 - 3.00	(+)	456.009.190,19	298.955.772,75	297.203.819,29	296.228.944,69
<i>di cui per estinzione anticipata di prestiti</i>		0,00	0,00	0,00	0,00
C) Entrate Titolo 4.02.06 - Contributi agli investimenti direttamente destinati al rimborso dei prestiti da amministrazioni pubbliche	(+)	0,00	0,00	0,00	0,00
D) Spese Titolo 1.00 - Spese correnti	(-)	395.819.880,16	302.798.755,09	297.240.834,65	294.526.138,69
<i>di cui:</i>					
<i>- fondo pluriennale vincolato</i>		0,00	1.284.888,26	0,00	0,00
<i>- fondo crediti di dubbia esigibilità</i>		0,00	16.690.665,39	16.685.169,39	16.685.169,39
E) Spese Titolo 2.04 - Altri trasferimenti in conto capitale	(-)	0,00	0,00	0,00	0,00
F) Spese Titolo 4.00 - Quote di capitale amm.to dei mutui e prestiti obbligazionari	(-)	4.537.980,80	4.537.980,80	4.470.054,60	5.838.790,62
<i>di cui per estinzione anticipata di prestiti</i>		0,00	530.361,68	330.681,70	1.568.354,70
<i>di cui Fondo anticipazioni di liquidità</i>		0,00	0,00	0,00	0,00
<b>G) Somma finale (G=A-AA+B+C-D-E-F)</b>		<b>55.651.329,23</b>	<b>-4.354.800,75</b>	<b>-3.222.181,70</b>	<b>-4.135.984,62</b>
ALTRE POSTE DIFFERENZIALI, PER ECCEZIONI PREVISTE DA NORME DI LEGGE E DA PRINCIPI CONTABILI, CHE HANNO EFFETTO SULL'EQUILIBRIO EX ARTICOLO 162, COMMA 6, DEL TESTO UNICO DELLE LEGGI SULL'ORDINAMENTO DEGLI ENTI LOCALI					
H) Utilizzo risultato di amministrazione presunto per spese correnti e per rimborso dei prestiti <sup>(2)</sup>	(+)	0,00	2.130.919,07	0,00	0,00
<i>di cui per estinzione anticipata di prestiti</i>		0,00	0,00		
I) Entrate di parte capitale destinate a spese correnti in base a specifiche disposizioni di legge o dei principi contabili	(+)	0,00	3.435.861,68	3.236.181,70	4.473.854,70
<i>di cui per estinzione anticipata di prestiti</i>		0,00	530.361,68	330.681,70	1.568.354,70

L) Entrate di parte corrente destinate a spese di investimento in base a specifiche disposizioni di legge o dei principi contabili	(-)	0,00	1.211.980,00	14.000,00	337.870,08
M) Entrate da accensione di prestiti destinate a estinzione anticipata dei prestiti	(+)	0,00	0,00	0,00	0,00
<b>EQUILIBRIO DI PARTE CORRENTE <sup>(1)</sup></b>					
		<b>O=G+H+I-L+M</b>	<b>55.651.329,23</b>	<b>0,00</b>	<b>0,00</b>
P) Utilizzo risultato di amministrazione presunto per spese di investimento <sup>(2)</sup>	(+)	0,00	242.143,60	-	-
Q) Fondo pluriennale vincolato di entrata per spese in conto capitale	(+)	0,00	13.693.255,73	7.857.500,00	815.000,00
			0,00		
R) Entrate Titoli 4.00-5.00-6.00	(+)	222.163.882,93	94.273.059,56	137.342.337,64	141.404.697,11
C) Entrate Titolo 4.02.06 - Contributi agli investimenti direttamente destinati al rimborso dei prestiti da amministrazioni pubbliche	(-)	0,00	0,00	0,00	0,00
I) Entrate di parte capitale destinate a spese correnti in base a specifiche disposizioni di legge o dei principi contabili	(-)	0,00	3.435.861,68	3.236.181,70	4.473.854,70
S1) Entrate Titolo 5.02 per Riscossione crediti di breve termine	(-)	0,00	0,00	0,00	0,00
S2) Entrate Titolo 5.03 per Riscossione crediti di medio-lungo termine	(-)	0,00	0,00	0,00	0,00
T) Entrate Titolo 5.04 relative a Altre entrate per riduzioni di attività finanziaria	(-)	7.475.002,04	0,00	0,00	0,00
L) Entrate di parte corrente destinate a spese di investimento in base a specifiche disposizioni di legge o dei principi contabili	(+)	0,00	1.211.980,00	14.000,00	337.870,08
M) Entrate da accensione di prestiti destinate a estinzione anticipata dei prestiti	(-)	0,00	0,00	0,00	0,00
U) Spese Titolo 2.00 - Spese in conto capitale <i>di cui fondo pluriennale vincolato di spesa</i>	(-)	205.699.930,87	105.984.577,21	141.977.655,94	138.083.712,49
			0,00	7.857.500,00	815.000,00
V) Spese Titolo 3.01 per Acquisizioni di attività finanziarie	(-)	0,00	0,00	0,00	0,00
E) Spese Titolo 2.04 - Altri trasferimenti in conto capitale	(+)	0,00	0,00	0,00	0,00
<b>EQUILIBRIO DI PARTE CAPITALE</b>					
		<b>Z = P+Q+R-C-I-S1-S2-T+L-M-U-V+E</b>	<b>8.988.950,02</b>	<b>0,00</b>	<b>0,00</b>
S1) Entrate Titolo 5.02 per Riscossione crediti di breve termine	(+)	0,00	0,00	0,00	0,00

S2) Entrate Titolo 5.03 per Riscossione crediti di medio-lungo termine	(+)	0,00	0,00	0,00	0,00
T) Entrate Titolo 5.04 relative a Altre entrate per riduzioni di attività finanziaria	(+)	0,00	0,00	0,00	0,00
X1) Spese Titolo 3.02 per Concessione crediti di breve termine	(-)	0,00	0,00	0,00	0,00
X2) Spese Titolo 3.03 per Concessione crediti di medio-lungo termine	(-)	0,00	0,00	0,00	0,00
Y) Spese Titolo 3.04 per Altre spese per acquisizioni di attività finanziarie	(-)	0,00	0,00	0,00	0,00
<b>EQUILIBRIO FINALE</b>					
<b>W = O+Z+S1+S2+T-X1-X2-Y</b>		<b>64.640.279,25</b>	<b>0,00</b>	<b>0,00</b>	<b>0,00</b>

Saldo corrente ai fini della copertura degli investimenti pluriennali <sup>(4)</sup> :					
Equilibrio di parte corrente (O)			0,00	0,00	0,00
Utilizzo risultato di amministrazione presunto per il finanziamento di spese correnti e del rimborso prestiti (H) al netto del fondo anticipazione di liquidità	(-)		2.130.919,07		
<b>Equilibrio di parte corrente ai fini della copertura degli investimenti plurienn.</b>			<b>-2.130.919,07</b>	<b>0,00</b>	<b>0,00</b>

C) Si tratta delle entrate in conto capitale relative ai soli contributi agli investimenti destinati al rimborso prestiti corrispondenti alla voce del piano dei conti finanziario con codifica E.4.02.06.00.000.

E) Si tratta delle spese del titolo 2 per trasferimenti in conto capitale corrispondenti alla voce del piano dei conti finanziario con codifica U.2.04.00.00.000.

S1) Si tratta delle entrate del titolo 5 limitatamente alle riscossione crediti di breve termine corrispondenti alla voce del piano dei conti finanziario con codifica E.5.02.00.00.000.

S2) Si tratta delle entrate del titolo 5 limitatamente alle riscossione crediti di medio-lungo termine corrispondenti alla voce del piano dei conti finanziario con codifica E.5.03.00.00.000.

T) Si tratta delle entrate del titolo 5 limitatamente alle altre entrate per riduzione di attività finanziarie corrispondenti alla voce del piano dei conti finanziario con codifica E.5.04.00.00.000.

X1) Si tratta delle spese del titolo 3 limitatamente alle concessione crediti di breve termine corrispondenti alla voce del piano dei conti finanziario con codifica U.3.02.00.00.000.

X2) Si tratta delle spese del titolo 3 limitatamente alle concessione crediti di medio-lungo termine corrispondenti alla voce del piano dei conti finanziario con codifica U.3.03.00.00.000.

Y) Si tratta delle spese del titolo 3 limitatamente alle altre spese per incremento di attività finanziarie corrispondenti alla voce del piano dei conti finanziario con codifica U.3.04.00.00.000.

(1) Indicare gli anni di riferimento N, N+1 e N+2.

(2) In sede di approvazione del bilancio di previsione è consentito l'utilizzo della sola quota vincolata del risultato di amministrazione presunto. Nel corso dell'esercizio è consentito l'utilizzo anche della quota accantonata se il bilancio è deliberato a seguito dell'approvazione del prospetto concernente il risultato di amministrazione presunto dell'anno precedente aggiornato sulla base di un pre-consuntivo dell'esercizio precedente. E' consentito l'utilizzo anche della quota destinata agli investimenti e della quota libera del risultato di amministrazione dell'anno precedente se il bilancio (o la variazione di bilancio) è deliberato a seguito dell'approvazione del rendiconto dell'anno precedente.

(3) La somma algebrica finale non può essere inferiore a zero per il rispetto della disposizione di cui all'articolo 162 del testo unico delle leggi sull'ordinamento degli enti locali.

(4) Con riferimento a ciascun esercizio, il saldo positivo dell'equilibrio di parte corrente in termini di competenza finanziaria può costituire copertura agli investimenti imputati agli esercizi successivi per un importo non superiore al minore valore tra la media dei saldi di parte corrente in termini di competenza e la media dei saldi di parte corrente in termini di cassa registrati negli ultimi tre esercizi rendicontati, se sempre positivi, determinati al netto dell'utilizzo dell'avanzo di amministrazione, del fondo di cassa, e delle entrate non ricorrenti che non hanno dato copertura a impegni, o pagamenti.

L'importo di euro 1.211.980,00 di entrate di parte corrente destinate a spese in conto capitale sono costituite da:

- Contributi di parte corrente euro 211.980,00;
- Sanzioni codice della strada euro 1.000.000,00.

L'importo di euro 3.435.861,68 di entrate in conto capitale destinate a spese corrente sono costituite da:

- Oneri di urbanizzazione euro 2.905.500,00;
- 10% alienazioni estinzione anticipata mutui euro 530.361,68.

L'equilibrio finale è **pari** a zero.

L'Organo di revisione ha verificato che il saldo di cassa non negativo **garantisce** il rispetto del comma 6 dell'art.162 del TUEL.

L'Organo di revisione ha verificato che:

- la previsione di cassa relativa all'entrata **sia stata calcolata** tenendo conto del *trend* della riscossione nonché di quanto accantonato al Fondo Crediti dubbia esigibilità di competenza e in sede di rendiconto per le relative entrate;
- gli stanziamenti di cassa **comprendono** le previsioni di riscossioni e pagamenti in conto competenza e in conto residui e sono elaborate in considerazione dei presumibili ritardi nella riscossione e nei pagamenti delle obbligazioni già esigibili.

L'Organo di Revisione ha verificato che le previsioni di cassa per la spesa corrente, per il rimborso di prestiti e per le altre spese correnti o di investimento finanziate con applicazione dell'avanzo libero o con il margine differenziale di competenza **sono state** determinate sulla base della sommatoria delle entrate correnti che si presume di riscuotere e della giacenza iniziale di cassa libera.

L'Organo di Revisione ha verificato che le previsioni di cassa per la spesa del titolo **Il tengono conto** dei cronoprogrammi dei singoli interventi e delle correlate imputazioni agli esercizi successivi.

L'Organo di Revisione ha verificato che le previsioni di cassa per le entrate da contributi in conto capitale e da ricorso all'indebitamento **sono coerenti** con le previsioni delle correlate spese del titolo **Il** finanziate dalle medesime entrate senza generare fittizio surplus di entrata vincolata con il conseguente incremento delle previsioni di cassa della spesa corrente.

L'Organo di Revisione ha verificato che i singoli dirigenti o responsabili dei servizi **hanno partecipato** all'elaborazione delle proposte di previsione autorizzatorie di cassa e al programma dei pagamenti al fine di evitare che nell'adozione dei provvedimenti che comportano impegni di spesa vengano causati ritardi nei pagamenti e la formazione di debiti pregressi nonché la maturazione di interessi moratori con conseguente responsabilità disciplinare e amministrativa.

L'Organo di revisione ritiene che:

- le previsioni di cassa **rispecchino** gli effettivi andamenti delle entrate e delle spese;
- non siano state effettuate sovrastime nella previsione della riscossione di entrate con il rischio di consentire autorizzazioni di spesa per le quali si genereranno ritardi nei pagamenti e formazione di debiti pregressi in violazione dell'art. 183, co. 8, del TUEL.

Il fondo iniziale di cassa stimato al 01.01.2023 comprende la cassa vincolata per euro 16.520.376,83.

#### Utilizzo proventi alienazioni

L'Organo di revisione ha verificato che Ente **non si è avvalso** della facoltà di cui al co. 866, art. 1, legge n. 205/2017, così come modificato dall'art. 11-*bis*, comma 4, d.l. 14 dicembre 2018, n. 135.

#### Risorse derivanti da rinegoziazione mutui

L'Organo di revisione ha verificato che Ente **si è avvalso** per gli anni 2023 e 2024 della facoltà di utilizzare le economie di risorse derivanti da operazioni di rinegoziazione mutui e prestiti per finanziare, in deroga, spese di parte corrente ai sensi dell'art. 7 D.L. 78/2015.

Entrate e spese di carattere non ripetitivo

L'Organo di revisione ha verificato che l'Ente **abbia correttamente** codificato ai fini della transazione elementare le entrate e le spese ricorrenti e non ricorrenti.

L'Organo di revisione ha verificato che ai fini degli equilibri di bilancio vi sia un coerente rapporto tra entrate e spese non ricorrenti.

La nota integrativa

L'Organo di revisione ha verificato che la nota integrativa allegata al bilancio di previsione **riporta** le informazioni previste dal comma 5 dell'art.11 del D.lgs. 23/6/2011 n.118 e dal punto 9.11.1 del principio 4/1.

## VERIFICA COERENZA DELLE PREVISIONI

### Verifica contenuto informativo ed illustrativo del documento unico di programmazione DUP

L'Organo di revisione sul Documento Unico di programmazione ha espresso parere nella presente seduta, attestando la sua coerenza, attendibilità e congruità.

### Strumenti obbligatori di programmazione di settore

Il DUP contiene i seguenti strumenti obbligatori di programmazione di settore che sono coerenti con le previsioni di bilancio:

#### Programma triennale lavori pubblici

Il programma triennale ed elenco annuale dei lavori pubblici di cui all'art. 21 del D.lgs. 50/2016 è stato redatto conformemente alle modalità e agli schemi approvati con Decreto del Ministero delle Infrastrutture e dei Trasporti n. 14 del 16 gennaio 2018 e sarà presentato al Consiglio per l'approvazione unitamente al bilancio preventivo.

Il programma triennale e l'elenco annuale dei lavori pubblici e relativi adeguamenti sono pubblicati ai sensi del D.M. n. 14 del 16 gennaio 2018.

Gli importi inclusi nello schema relativo ad interventi con onere a carico dell'ente trovano riferimento nel bilancio di previsione 2023-2025.

Il programma triennale, dopo la sua approvazione consiliare, dovrà essere pubblicato sul sito dell'Ente nella sezione "Amministrazione trasparente" e sul sito del Ministero delle Infrastrutture e dei Trasporti e dell'Osservatorio dei contratti pubblici relativi a lavori, servizi e forniture.

#### Programmazione biennale di acquisti di beni e servizi

Il programma biennale di forniture e servizi di importo unitario stimato pari o superiore a Euro 40.000,00 e relativo aggiornamento è stato redatto conformemente a quanto disposto dai commi 6

e 7 di cui all'art. 21 del D.lgs. 50/2016 secondo lo schema approvato con Decreto del Ministero delle Infrastrutture e dei Trasporti n. 14 del 16 gennaio 2018.

### Programmazione triennale fabbisogni del personale

La programmazione del fabbisogno di personale prevista dall'art. 39, comma 1 della Legge 449/1997 e dall'art. 6 del D.lgs. 165/2001 è contenuta nella sezione operativa del DUP.

L'Organo di revisione ha verificato che la programmazione del fabbisogno di personale nel triennio 2023-2025, **tenga** conto dei vincoli assunzionali e dei limiti di spesa previsti dalla normativa.

L'Organo di revisione **ritiene** che la previsione triennale sia coerente con le esigenze finanziarie espresse nell'atto di programmazione dei fabbisogni.

### Piano delle alienazioni e valorizzazioni immobiliari

È contenuto nella Sezione Operativa del DUP.

### Programma degli incarichi

L'Organo di revisione ha verificato che l'Ente **ha allegato** il programma degli incarichi.

### PNRR

L'Organo di revisione ha verificato che l'Ente, all'interno del DUP, ha effettuato alcuni richiami al PNRR.

## VERIFICA ATTENDIBILITÀ E CONGRUITÀ DELLE PREVISIONI ANNO 2023-2025

### **A) ENTRATE**

Ai fini della verifica dell'attendibilità delle entrate e congruità delle spese previste per gli esercizi 2023-2025, alla luce della manovra disposta dall'ente, l'Organo di revisione ha analizzato in particolare le voci di bilancio di seguito riportate.

#### ***Entrate da fiscalità locale***

#### **Addizionale Comunale all'Irpef**

L'Organo di revisione ha verificato che l'Ente ha applicato, ai sensi dell'art. 1 del D.lgs. n. 360/1998, l'addizionale all'IRPEF, fissandone l'aliquota in misura dello 0,7% con una soglia di esenzione per redditi fino a euro 15.000,00.

Scaglione	Esercizio 2022	Previsione 2023	Previsione 2024	Previsione 2025
0,70%	23.500.000,00	24.100.000,00	24.100.000,00	24.100.000,00

L'Organo di revisione ha verificato che le previsioni di gettito **sono coerenti** a quanto disposto dal punto 3.7.5 del principio 4/2 del D.lgs. 118/2011.

### IMU

Il gettito stimato per l'Imposta Municipale Propria è il seguente e tiene conto dell'integrale esenzione dei beni-merce ai sensi del comma 751:

<i>IMU</i>	Esercizio 2022	Previsione 2023	Previsione 2024	Previsione 2025
IMU	€ 73.742.000,00	€ 74.100.000,00	€ 74.100.000,00	€ 74.100.000,00

### TARI

Il gettito stimato per la TARI è il seguente:

	Esercizio 2022	Previsione 2023	Previsione 2024	Previsione 2025
TARI	€ 47.234.755,65	€ 47.234.755,65	€ 47.234.755,65	€ 47.234.755,65
FCDE competenza	€ 1.772.171,34	€ 1.772.171,34	€ 1.772.171,34	€ 1.772.171,34

In particolare, per la TARI, l'Ente ha previsto nel bilancio 2023, la somma di euro 47.234.755,65 senza nessuna variazione rispetto alle previsioni definitive dell'anno 2022 in quanto a decorrere dal 2022 "i comuni possono approvare i piani finanziari del servizio di gestione dei rifiuti urbani, le tariffe e i regolamenti della TARI" entro il termine del trenta aprile di ciascun anno salvo che il termine di deliberazione del bilancio di previsione sia prorogato ad una data successiva al 30 aprile approvazione (comma 5 quinquies art. 3 Decreto legge 30 dicembre 2021, n. 228).

La TARI è determinata sulla base della copertura integrale dei costi di investimento e di esercizio del servizio rifiuti compresi quelli relativi alla realizzazione ed esercizio della discarica ad esclusione dei costi relativi ai rifiuti speciali al cui smaltimento provvedono a proprie spese i relativi produttori comprovandone il trattamento.

### Altri Tributi Comunali

Oltre all'addizionale comunale all'IRPEF, all'IMU e alla TARI, il comune ha istituito i seguenti tributi:

<i>Altri Tributi</i>	Esercizio 2022	Previsione 2023	Previsione 2024	Previsione 2025
Imposta di soggiorno	€ 1.414.205,18	€ 2.200.000,00	€ 2.200.000,00	€ 2.200.000,00
Altri - Tassa ammissione concorsi	€ 79.000,00	€ 79.000,00	€ 79.000,00	€ 79.000,00
<b>Totale</b>	<b>€ 1.493.205,18</b>	<b>€ 2.279.000,00</b>	<b>€ 2.279.000,00</b>	<b>€ 2.279.000,00</b>



L'Ente, avendo istituito l'imposta di soggiorno a carico di coloro che alloggiano nelle strutture ricettive situate sul proprio territorio, ha previsto che il relativo gettito sia destinato a finanziare interventi in materia di turismo, ivi compresi quelli a sostegno delle strutture ricettive, nonché interventi di manutenzione, fruizione e recupero dei beni culturali ed ambientali locali, nonché dei relativi servizi pubblici locali (rif. art. 4 D.lgs. n.23/2011).

L'Organo di revisione ha verificato che il riversamento dell'imposta di soggiorno da parte dei soggetti gestori che, ai sensi dell'art.4 comma 1 ter del D.lgs. n.23/2011 sono i responsabili del pagamento dell'imposta, **avviene** tramite bonifici bancari, c/c postali e sistema pago PA.

### ***Risorse relative al recupero dell'evasione tributaria***

Le entrate relative all'attività di controllo delle dichiarazioni subiscono le seguenti variazioni:

Titolo 1 - recupero evasione	Accertato 2020	Accertato 2021	Previsione 2023	Previsione 2024	Previsione 2025
			Prev.	Prev.	Prev.
Recupero evasione IMU	€ 9.923.169,60	€ 13.268.411,91	€ 10.000.000,00	€ 10.000.000,00	€ 10.000.000,00
Recupero evasione TASI	€ 277.607,20	€ 46.342,18	€ -	€ -	€ -
Recupero evasione ICI	€ 14.468,73	€ 55.624,00	€ -	€ -	€ -
Recupero evasione Imposta di soggiorno	€ -	€ -	€ -	€ -	€ -
Recupero evasione imposta di pubblicità	€ 428.483,55	€ 532.017,23	€ 150.000,00	€ 150.000,00	€ 150.000,00
<b>TOTALE</b>	<b>€ 10.643.729,08</b>	<b>€ 13.902.395,32</b>	<b>€ 10.150.000,00</b>	<b>€ 10.150.000,00</b>	<b>€ 10.150.000,00</b>
FCDE ACCANTONATO	€ 1.392.931,20	€ 3.699.772,20	€ 5.962.814,50	€ 5.962.814,50	€ 5.962.814,50

L'Organo di revisione **ritiene** la quantificazione del fondo crediti di dubbia esigibilità congrua in relazione all'andamento storico delle riscossioni rispetto agli accertamenti ed ai crediti dichiarati inesigibili inclusi tra le componenti di costo.

### ***Sanzioni amministrative da codice della strada***

I proventi da sanzioni amministrative sono così previsti:

	Previsione 2023	Previsione 2024	Previsione 2025
sanzioni ex art.208 co 1 cds	€ 13.000.000,00	€ 11.800.000,00	€ 11.800.000,00
sanzioni ex art.142 co 12 bis cds	€ 8.700.000,00	€ 8.700.000,00	€ 8.700.000,00
<b>TOTALE SANZIONI</b>	<b>€ 21.700.000,00</b>	<b>€ 20.500.000,00</b>	<b>€ 20.500.000,00</b>
Fondo Crediti Dubbia Esigibilità	€ 720.012,00	€ 720.012,00	€ 720.012,00
<b>Percentuale fondo (%)</b>	<b>3,59%</b>	<b>3,78%</b>	<b>3,78%</b>

L'Organo di revisione **ritiene** la quantificazione dello stesso congrua in relazione all'andamento storico delle riscossioni rispetto agli accertamenti.

La somma da assoggettare a vincoli è così distinta:

- euro 6.500.000,00 per sanzioni ex art. 208 comma 1 del codice della strada (D.lgs. 30.4.1992 n. 285);

- euro 8.700.000,00 per sanzioni ex art. 142, comma 12 bis del codice della strada (D.lgs. 30.4.1992 n. 285).

La quota vincolata è destinata:

- al titolo 1 spesa corrente per euro 5.500.000,00.

- al titolo 2 spesa in conto capitale per euro 1.000.000,00.

L'Organo di revisione ha verificato che l'Ente **ha** correttamente suddiviso nel bilancio le risorse relative alle sanzioni amministrative da codice della strada sulla base delle indicazioni fornite con il D.M. 29 agosto 2018.

L'Organo di revisione ha verificato che l'Ente **ha** provveduto alla certificazione al Ministero dell'Interno dell'utilizzo delle sanzioni al codice della strada per gli esercizi precedenti.

### **Proventi dei beni dell'ente**

I proventi dei beni dell'ente per locazioni, fitti attivi e canoni patrimoniali sono così previsti:

	Previsione 2023	Previsione 2024	Previsione 2025
Fitti attivi e canoni patrimoniali	15.946.811,00	15.946.811,00	15.946.811,00
Altri (specificare)	0,00	0,00	0,00
<b>TOTALE PROVENTI DEI BENI</b>	<b>15.946.811,00</b>	<b>15.946.811,00</b>	<b>15.946.811,00</b>
Fondo Crediti Dubbia Esigibilità	1.958.626,69	1.958.626,69	1.958.626,69
<b>Percentuale fondo (%)</b>	<b>12,28%</b>	<b>12,28%</b>	<b>12,28%</b>

L'Organo di revisione **ritiene** la quantificazione del FCDE congrua in relazione all'andamento storico delle riscossioni rispetto agli accertamenti.

### **Proventi dei servizi pubblici e vendita di beni**

Il dettaglio delle previsioni di proventi dei servizi dell'Ente e dei servizi a domanda individuale è il seguente:

	Assestato 2022	Previsione 2023	Previsione 2024	Previsione 2025
Vendita di beni (PDC E.3.01.01.01.000)	€ 1.370.000,00	€ 420.000,00	€ 420.000,00	€ 420.000,00
Entrate dalla vendita di servizi (E.3.01.02.01.000)	€ 16.786.311,33	€ 17.031.150,00	€ 17.031.150,00	€ 17.031.150,00
Fondo Crediti Dubbia Esigibilità	€ 543.290,12	€ 453.678,62	€ 453.678,62	€ 453.678,62
<b>Percentuale fondo (%)</b>	<b>2,99%</b>	<b>2,60%</b>	<b>2,60%</b>	<b>2,60%</b>

*hp*

L'Organo di revisione **ritiene** la quantificazione del FCDE congrua in relazione all'andamento storico delle riscossioni rispetto agli accertamenti.

L'organo esecutivo con deliberazione n. 645 del 13/12/2022, allegata al bilancio, ha determinato la percentuale complessiva di copertura dei servizi a domanda individuale nella misura del 51,57 %.

Sulla base dei dati di cui sopra e tenuto conto del dato storico sulla parziale esigibilità delle rette e contribuzione per i servizi pubblici a domanda è previsto nella spesa un fondo svalutazione crediti di euro 213.215,90.

L'Organo di revisione prende atto che l'ente **ha** provveduto ad adeguare le tariffe agli indici Istat.

### **Canone unico patrimoniale**

Il dettaglio delle previsioni dei proventi derivanti dal Canone Unico Patrimoniale è il seguente:

Titolo 3	Accertato 2021	2022	Previsione 2023		Previsione 2024		Previsione 2025	
			Prev.	Acc.to FCDE	Prev.	Acc.to FCDE	Prev.	Acc.to FCDE
Canone Unico Patrimoniale	€ 4.125.752,67	€ 5.305.584,45	€ 5.130.000,00	€ 330.000,00	€ 5.130.000,00	€ 330.000,00	€ 5.130.000,00	€ 330.000,00

### **Entrate da titoli abitativi (proventi da permessi da costruire) e relative sanzioni**

La previsione delle entrate da titoli abitativi e relative sanzioni è la seguente:

Anno	Importo	Spesa corrente	Spesa in c/capitale
<b>2021 (rendiconto)</b>	€ 7.388.205,41	€ 2.359.898,93	€ 442.182,45
<b>2022 (assestato)</b>	€ 10.084.600,00	€ 2.293.000,00	€ 7.791.600,00
<b>2023</b>	€ 7.884.600,00	€ 2.905.500,00	€ 4.979.100,00
<b>2024</b>	€ 6.574.600,00	€ 2.905.500,00	€ 3.669.100,00
<b>2025</b>	€ 6.574.600,00	€ 2.905.500,00	€ 3.669.100,00

L'Organo di revisione ha verificato che l'Ente **rispetta** i vincoli di destinazione previsti dalla Legge n. 232/2016 art. 1 comma 460 e smi e dalle successive norme derogatorie.

### **B) SPESE PER TITOLI E MACROAGGREGATI**

Le previsioni degli esercizi 2023-2025 per macro-aggregati di spesa corrente confrontate con la spesa risultante dalla previsione definitiva 2022 è la seguente:

Sviluppo previsione per aggregati di spesa:

TITOLI E MACROAGGREGATI DI SPESA		Previsioni Def. 2022	Previsioni 2023	Previsioni 2024	Previsioni 2025
101	Redditi da lavoro dipendente	€ 89.800.689,41	€ 78.757.028,31	€ 77.358.422,00	€ 77.358.422,00
102	Imposte e tasse a carico dell'ente	€ 9.519.483,94	€ 5.378.395,11	€ 5.275.876,80	€ 5.275.876,80
103	Acquisto di beni e servizi	€ 193.141.889,26	€ 163.659.908,91	€ 161.597.318,43	€ 159.390.078,27
104	Trasferimenti correnti	€ 38.302.187,12	€ 27.198.001,34	€ 26.668.925,00	€ 26.318.925,00
105	Trasferimenti di tributi	€ -	€ -	€ -	€ -
106	Fondi perequativi	€ -	€ -	€ -	€ -
107	Interessi passivi	€ 2.960.528,90	€ 2.895.733,27	€ 2.773.591,53	€ 2.642.468,73
108	Altre spese per redditi da capitale	€ -	€ -	€ -	€ -
109	Rimborsi e poste correttive delle entrate	€ 2.097.566,00	€ 658.300,00	€ 661.000,00	€ 661.000,00
110	Altre spese correnti	€ 36.592.707,89	€ 24.251.388,15	€ 22.905.700,89	€ 22.879.367,89
Totale		372.415.052,52	302.798.755,09	297.240.834,65	294.526.138,69

### Acquisto beni e servizi

L'Organo di revisione ha verificato che le previsioni **sono** costruite tenendo conto del tasso di inflazione programmata.

In relazione alle spese per consumi energetici, l'Organo di revisione prende atto del seguente andamento:

	Assestato 2022	Previsione 2023	Previsione 2024	Previsione 2025
Utenze	€ 12.589.462,74	€ 16.542.727,31	€ 16.288.046,32	€ 16.288.046,32
Contratto di illuminazione pubblica	€ 9.968.777,62	€ 9.000.000,00	€ 8.815.275,64	€ 8.580.926,70
Totale	€ 22.558.240,36	€ 25.542.727,31	€ 25.103.321,96	€ 24.868.973,02

### Spese di personale

L'Organo di revisione ha verificato che lo stanziamento pluriennale del bilancio di previsione per spese di personale **è contenuto** entro i limiti del valore soglia della fascia demografica di appartenenza, ai sensi dell'art. 33, co. 2 del d.l. 30 aprile 2019, n. 34, convertito dalla legge 28 giugno 2019, n. 58.

L'Ente, laddove ne ricorrano i presupposti **non ha previsto** incrementi della spesa di personale nel rispetto delle percentuali individuate dall'art. 5 del decreto 17 marzo 2020 del Ministro per la Pubblica Amministrazione di concerto con il Ministero dell'Economia e delle Finanze e con il Ministro dell'Interno, attuativo dell'art. 33, co. 2 del d.l. 34/2020).

L'Organo di revisione **ha effettuato** l'asseverazione dell'equilibrio pluriennale di bilancio tenuto conto delle indicazioni espresse dalla Corte dei conti, sezioni Riunite in sede giurisdizionale, sentenza 7/2022.

19  
no

L'Organo di revisione ha verificato che la spesa relativa al macro-aggregato "redditi da lavoro dipendente" prevista per gli esercizi 2023-2025, tiene conto delle assunzioni previste nella programmazione del fabbisogno e risulta coerente:

- con l'obbligo di riduzione della spesa di personale disposto dall'art. 1 comma 557 della Legge 296/2006 rispetto al valore medio del triennio 2011/2013, pari ad € 63.313.721,62=, considerando l'aggregato rilevante comprensivo dell'IRAP ed al netto delle componenti escluse (tra cui la spesa conseguente ai rinnovi contrattuali), come risultante dal seguente prospetto:

### Spese di personale

Tali spese sono così distinte ed hanno la seguente incidenza:

	Media 2011/2013	Previsione 2023	Previsione 2024	Previsione 2025
	2008 per enti non soggetti al patto			
Spese macroaggregato 101	74.247.986,59	78.259.087,00	77.358.422,00	77.358.422,00
Spese macroaggregato 103	1.992.890,60	1.400.814,01	1.400.814,01	1.400.814,01
Irap macroaggregato 102	4.514.371,43	4.825.564,00	4.757.204,00	4.757.204,00
Spese macroaggregato 109		250.000,00	250.000,00	250.000,00
Altre spese: reiscrizioni imputate all'esercizio successivo				
Altre spese: da specificare elettorale	234.577,14			
Altre spese: da specificare.....				
<b>Totale spese di personale (A)</b>	<b>80.989.825,76</b>	<b>84.735.465,01</b>	<b>83.766.440,01</b>	<b>83.766.440,01</b>
(-) Componenti escluse (B)	17.676.104,14	22.674.993,54	21.705.968,54	21.705.968,54
<b>(=) Componenti assoggettate al limite di spesa A-B</b>	<b>63.313.721,62</b>	<b>62.060.471,47</b>	<b>62.060.471,47</b>	<b>62.060.471,47</b>
(ex art. 1, comma 557, legge n. 296/ 2006 o comma 562		-1.253.250,15	-1.253.250,15	-1.253.250,15

- dei vincoli disposti dall'art. 9, comma 28 del D.L. 78/2010 sulla spesa per personale a tempo determinato, con convenzioni o con contratti di collaborazione coordinata e continuativa che fanno riferimento alla corrispondente spesa dell'anno 2009 di euro 6.999.680,14, come risultante dal programma triennale del fabbisogno del personale.

L'Organo di revisione ha verificato che la previsione di spesa di personale **tenga conto** degli effetti prodotti dal rinnovo del CCNL 2019-2021

L'Organo di revisione ha verificato che l'Ente **ha** la pianificazione del fabbisogno del personale 2023-2025 in maniera coerente ai progetti del PNRR.

L'Organo di Revisione ha verificato che l'Ente **non ha** in servizio personale a tempo determinato, in deroga agli ordinari limiti, ai sensi di quanto previsto dall'articolo 31-bis del D.L. 152/2021.

**Spese per incarichi di collaborazione autonoma (art.7 comma 6, D.lgs. 165/2001 ed articolo 3, comma 56, della legge n. 244/2007, come modificato dall'articolo 46, comma 3, del d. Legge n. 112/2008)**

L'importo massimo previsto in bilancio per incarichi di collaborazione autonoma previsto per gli anni 2023, 2024 e 2025 è rispettivamente di euro 2.418.229,00, 2.308.229,00 e 2.308.229,00.

L'Organo di revisione ha verificato che l'Ente ai sensi dell'art. 89 del TUEL **si è dotato** di un regolamento per l'affidamento degli incarichi di collaborazione autonoma sulla base delle disposizioni introdotte dall'art. 46 del D.L. 25 giugno 2008 n. 112, trasmesso alla Corte dei conti alle cui previsioni si raccomanda di attenersi rigorosamente.

L'Ente è tenuto a pubblicare regolarmente in Amministrazione Trasparente i provvedimenti di incarico con l'indicazione dei soggetti percettori, della ragione dell'incarico e del compenso e delle altre informazioni previste dalla legge.

## SPESE IN CONTO CAPITALE

Le spese in conto capitale previste sono pari:

- per il 2023 ad euro 105.984.577,21;
- per il 2024 ad euro 141.977.655,94;
- per il 2025 ad euro 138.083.712,49;

L'Organo di revisione ha verificato che le opere di importo superiore ai 100.000,00 Euro **sono state inserite** nel programma triennale dei lavori pubblici.

L'Organo di revisione ha verificato che la previsione per l'esercizio 2023 delle spese in conto capitale di importo superiore ai 100.000,00 Euro **corrisponde** con la prima annualità del programma triennale dei lavori pubblici.

Ogni intervento **ha** un cronoprogramma con le diverse fasi di realizzazione, a partire dal progetto di fattibilità tecnica ed economica (PFTE), di cui all'art. 23, del D.lgs. 18/04/2016, n. 50.

L'Organo di revisione ha verificato che nella nota integrativa allegata al bilancio di previsione è inserito un prospetto che identifica per ogni spesa in conto capitale la relativa fonte di finanziamento.

### Investimenti senza esborsi finanziari

Sono programmati per gli anni 2023-2025 altri investimenti senza esborso finanziario (transazioni non monetarie) rilevati in bilancio nell'entrata e nella spesa come segue:

	2023	2024	2025
Opere a scapito di permesso di costruire	€ 1.050.000,00	€ 1.050.000,00	€ 1.050.000,00
Acquisizioni gratuite da convenzioni urbanistiche	€ -	€ -	€ -
Permute	€ -	€ -	€ -
Project financing	€ -	€ -	€ -
Trasferimento di immobili ex art. 191 D.lgs. 50/2016	€ -	€ -	€ -
<b>TOTALE</b>	<b>€ 1.050.000,00</b>	<b>€ 1.050.000,00</b>	<b>€ 1.050.000,00</b>

*hs* 21

## FONDI E ACCANTONAMENTI

### **Fondo di riserva di competenza**

L'Organo di revisione ha verificato che la previsione del fondo di riserva ordinario, iscritto nella missione 20, programma 1, titolo 1, macroaggregato 10 del bilancio, ammonta a:

anno 2023 - euro 2.998.405,00 pari all'1,00% delle spese correnti;

anno 2024 - euro 2.943.102,00 pari all'1,00% delle spese correnti;

anno 2025 - euro 2.916.769,00 pari all'1,00% delle spese correnti;

e rientra nei limiti previsti dall'articolo 166 del **TUEL** ed in quelli previsti dal regolamento di contabilità.

### **Fondo di riserva di cassa**

L'Organo di revisione ha verificato che:

- l'ente nella missione 20, programma 1 **ha stanziato** il fondo di riserva di cassa per un importo pari ad euro 2.998.405,00.

- la consistenza del fondo di riserva di cassa **rientra** nei limiti di cui all'art. 166, comma 2 quater del **TUEL**.

### **Fondo crediti di dubbia esigibilità (FCDE)**

L'Organo di revisione ha verificato che:

- nella missione 20, programma 2 è presente un accantonamento al fondo crediti di dubbia esigibilità (FCDE) di:

- euro 16.690.665,39 per l'anno 2023;
- euro 16.685.169,39 per l'anno 2024;
- euro 16.685.169,39 per l'anno 2025;

L'Organo di revisione ha verificato la regolarità del calcolo del fondo crediti dubbia esigibilità ed il rispetto dell'accantonamento per l'intero importo.

L'Ente **ha utilizzato** il metodo la media semplice.

L'Ente **non si è avvalso** della c.d. "regola del +1" come da FAQ 26/27 di Arconet.

L'Ente ai fini del calcolo della media **non si è avvalso** nel bilancio di previsione, della facoltà (art. 107 bis D.L. 18/2020 modificato dall'art. 30-bis DL 41/21) di effettuare il calcolo dell'ultimo quinquennio per le entrate del titolo 1 e 3 con i dati del 2019 in luogo di quelli del 2020 e del 2021.

Il fondo crediti di dubbia esigibilità per gli anni 2023-2025 risulta come dai seguenti prospetti:

Missione 20, Programma 2	2023	2024	2025
Fondo crediti dubbia esigibilità accantonato in conto competenza	€ 16.690.665,39	€ 16.685.169,39	€ 16.685.169,39

**Fondi per spese potenziali**

L'Organo di revisione ha verificato che l'Ente **non ha provveduto** a stanziare nel bilancio 2023-2025 accantonamenti in conto competenza per le spese potenziali in quanto nell'ultimo avanzo di amministrazione risultano accantonati euro 10.204.648,00 che coprono ampiamente i rischi di soccombenza segnalati dal Settore Servizi Istituzionali ed Avvocatura Civica con nota Prot. N. 0445392 del 27/9/2022 per euro 1.884.273,68 e dal Settore Tributi con e.mail del 12/07/2022 per euro 4.266.620,57.

L'Organo di revisione ha verificato che l'Ente **ha accantonato** risorse per gli aumenti contrattuali del personale dipendente CCNL 2022-2024 per euro 1.500.000,00.

**Fondo di garanzia dei debiti commerciali**

L'Ente al 31.12.2022 **rispetterà** i criteri previsti dalla norma, e pertanto **non è soggetto** ad effettuare l'accantonamento al fondo garanzia debiti commerciali.

Nel caso in cui l'Ente non rispetterà i criteri previsti dalla norma si invita l'Ente entro il 28 febbraio ad effettuare la variazione per costituire l'accantonamento al fondo garanzia debiti commerciali.

L'Organo di revisione ha verificato che l'Ente nella missione 20, programma 3 **non ha stanziato** il fondo garanzia debiti commerciali.

L'Organo di revisione ha verificato che l'Ente:

- **ha** effettuato le operazioni di bonifica delle banche dati al fine di allineare i dati presenti sulla Piattaforma dei crediti commerciali con le scritture contabili dell'Ente;
- **ha** effettuato le attività organizzative necessarie per garantire entro il termine dell'esercizio 2022 il rispetto dei parametri previsti dalla suddetta normativa.

**Accantonamento complessivo per spese potenziali confluito nel risultato di amministrazione nell'ultimo rendiconto approvato**

	<b>Rendiconto Anno 2021</b>
Fondo rischi contenzioso	10.204.648,00
Fondo indennità fine mandato Sindaco	48.000,00
Fondo perdite società partecipate	7.929.890,47
Fondo accantonamento rinnovo spese del personale	3.822.819,00
Fondo eliminazione partite di giro	484.034,85

23  



## INDEBITAMENTO

L'Organo di revisione ha verificato che nel periodo compreso dal bilancio di previsione **risultano** soddisfatte le condizioni di cui all'art. 202 del TUEL.

L'Organo di revisione ha verificato che l'Ente nel Bilancio di Previsione 2023-205 non ricorrerà all'attivazione di indebitamento per finanziare spese di investimento.

### L'indebitamento dell'ente subisce la seguente evoluzione:

Anno	2021	2022	2023	2024	2025
Residuo debito (+)	87.621.545,65	88.419.869,51	84.799.701,28	81.081.081,99	77.240.973,49
Nuovi prestiti (+)	4.244.208,24	0,00	0,00	0,00	0,00
Prestiti rimborsati (-)	3.445.884,38	3.620.168,23	3.718.619,29	3.840.108,50	3.966.785,15
Estinzioni anticipate (-)	0,00	0,00	0,00	0,00	0,00
<i>Altre variazioni +/- (da specificare)</i>	<i>0,00</i>	<i>0,00</i>	<i>0,00</i>	<i>0,00</i>	<i>0,00</i>
<b>Totale fine anno</b>	<b>88.419.869,51</b>	<b>84.799.701,28</b>	<b>81.081.081,99</b>	<b>77.240.973,49</b>	<b>73.274.188,34</b>
Sospensione mutui da normativa emergenziale *	0	0	0	0	0

L'Organo di revisione ha verificato che l'ammontare dei prestiti previsti per il finanziamento di spese in conto capitale **risulta** compatibile per gli anni 2023, 2024 e 2025 con il limite della capacità di indebitamento previsto dall'articolo 204 del TUEL e nel rispetto dell'art.203 del TUEL.

### Interessi passivi e oneri finanziari diversi

Gli oneri finanziari per ammortamento prestiti ed il rimborso degli stessi in conto capitale registra la seguente evoluzione:

Anno	2021	2022	2023	2024	2025
Oneri finanziari	2.840.058,85	2.790.524,42	2.681.252,49	2.569.334,00	2.448.758,72
Quota capitale	3.445.884,38	3.620.168,23	3.718.619,29	3.840.108,50	3.966.785,15
<b>Totale fine anno</b>	<b>6.285.943,23</b>	<b>6.410.692,65</b>	<b>6.399.871,78</b>	<b>6.409.442,50</b>	<b>6.415.543,87</b>

L'Organo di revisione ha verificato che la previsione di spesa per gli anni 2023, 2024 e 2025 per interessi passivi e oneri finanziari diversi, pari a € 2.765.733,27 (di cui € 2.681.252,49 su prestiti contratti; € 84.480,78 su garanzie art. 207), € 2.643.591,53 e € 2.512.468,73 è congrua sulla base del riepilogo predisposto dal responsabile del Servizio Finanziario dei mutui e degli altri prestiti contratti a tutt'oggi e rientra nel limite di indebitamento previsto dall'articolo 204 del TUEL come modificato dall'articolo 1 comma 539 della Legge 23 dicembre 2014, n. 190.

	2021	2022	2023	2024	2025
Interessi passivi	2.991.492,87	2.911.973,15	2.765.733,27	2.643.591,53	2.512.468,73
entrate correnti	282.138.676,87	298.442.108,48	321.944.263,39	321.944.263,39	321.944.263,39
% su entrate correnti	1,06%	0,98%	0,86%	0,82%	0,78%
<b>Limite art. 204 TUEL</b>	<b>10,00%</b>	<b>10,00%</b>	<b>10,00%</b>	<b>10,00%</b>	<b>10,00%</b>

L'Organo di Revisione ha verificato che l'Ente **prevede** l'estinzione anticipata di prestiti (10% alienazioni).

L'Organo di revisione ha verificato che l'Ente **ha** prestato garanzie principali e sussidiarie per le quali è stato costituito regolare accantonamento come da prospetto seguente:

	2023	2024	2025
Garanzie prestate in essere	2.551.005,64	2.262.005,81	1.962.741,41
Accantonamento	0,00	0,00	0,00
Garanzie che concorrono al limite indebitamento	2.551.005,64	2.262.005,81	1.962.741,41

## ORGANISMI PARTECIPATI

L'Organo di revisione ha verificato che tutti gli organismi partecipati hanno approvato i bilanci d'esercizio al 31/12/2021, a parte la società Farmacie Comunali di Padova S.p.a. che, per statuto, approva il bilancio al 31/03. È in corso di approvazione il bilancio della società Cityware Engineering S.r.l., partecipata indirettamente tramite Aps Holding S.p.a. che sta, fra l'altro, provvedendo al recesso della propria partecipazione tramite liquidazione.

L'Organo di Revisione prende atto che l'Ente ha le seguenti società/organismi partecipati in perdita: Busitalia Veneto Spa, partecipata indirettamente tramite Aps Holding Spa: perdita di esercizio €. - 9.367.390.

Fondazione Museo di Storia della Medicina e della Salute in Padova: perdita di esercizio € - 50.021,00.

Consorzio Zip in liquidazione: perdita di esercizio € - 1.206.995,00.

Ente di Bacino Padova Due - € 3.247,00

La Relazione sul governo societario predisposta dalle società a controllo pubblico controllate dall'Ente contiene il programma di valutazione del rischio aziendale, ai sensi dell'art. 6 del D.lgs. n. 175/2016).

L'Organo di Revisione prende atto che l'Ente ha in corso l'adesione all'aumento di capitale sociale a favore di Padova Hall Spa al fine di dare esecuzione al piano industriale presentato dalla società.

25  

**Accantonamento a copertura di perdite**

L'Organo di revisione ha verificato che l'Ente in sede di rendiconto 2021 ha effettuato l'accantonamento ai sensi dell'art. 21 commi 1 e 2 del D. lgs.175/2016 e ai sensi del comma 552 dell'art.1 della Legge 147/2013 pari ad euro 7.929.890,47. L'accantonamento risulta congruo in riferimento alle perdite societarie. Si precisa, inoltre che si è tenuto conto, altresì, che le pubbliche amministrazioni locali non sono obbligate ad effettuare l'accantonamento di cui all'art. 21 del decreto legislativo n. 175/2016 ("Testo unico in materia di società a partecipazione pubblica") qualora le proprie partecipate presentino nel 2020 un risultato di esercizio negativo come previsto All'art 10 comma 6-bis del D.L. 77 del 31/05/2021 di seguito riportato:

"In considerazione degli effetti dell'emergenza epidemiologica da COVID-19, l'esercizio 2020 non si computa nel calcolo del triennio ai fini dell'applicazione dell'articolo 14, comma 5, né ai fini dell'applicazione dell'articolo 21 del testo unico in materia di società a partecipazione pubblica, di cui al decreto legislativo 19 agosto 2016, n. 175."

SOCIETA'/ORGANISMI PARTECIPATI DIRETTAMENTE	perdita/diff.valore e costo produzione 2021	Quota ente	Fondo
Consorzio Zip in liquidazione	1.206.995	33,33%	402.291,43
Musme	50.021	16,66%	8.333,50
Ente di Bacino Padova Due	3247	55,36%	1.797,54
<b>TOTALE</b>		<b>1,05</b>	<b>412.422,47</b>

SOCIETA'/ORGANISMI PARTECIPATI INDIRETTAMENTE	perdita/diff.valore e costo produzione 2021	Quota ente	Fondo
Busitalia Veneto Spa	9.367.390	21,10%	1.976.519,29
<b>TOTALE</b>		<b>0,21</b>	<b>1.976.519,29</b>

**Razionalizzazione periodica delle partecipazioni (art. 20, D.lgs. 175/2016)**

L'Ente ha provveduto, in data 12/12/2022, con proprio provvedimento motivato con delibera di Consiglio Comunale n. 2022/0097, all'analisi dell'assetto complessivo delle società in cui detiene partecipazioni, dirette o indirette, predisponendo un piano di riassetto per la loro razionalizzazione, fusione o soppressione, anche mediante messa in liquidazione o cessione, ai sensi dell'art. 20 del D.lgs. n. 175/2016.

Le partecipazioni indirette che risultano da dismettere, così come già previsto e da procedura già in atto, entro il 31.12.2023 sono:

Denominazione sociale	Quota di partecipazione	Motivo di dismissione	Modalità di dismissione	Data di dismissione	Modalità di ricollocamento personale
Irideos Spa	0,3% tramite Aps Holding Spa	Società non di interesse così come indicato nelle varie Ricognizioni delle società	Recesso	Entro il 31/12/2023	
Cityware Engineering Srl	2,44% tramite Aps Holding Spa	Società non di interesse così come indicato nelle varie Ricognizioni delle società	Recesso	Entro il 31/12/2023	

### **Garanzie rilasciate**

In riferimento alle garanzie rilasciate a favore degli organismi partecipati dall'Ente si rimanda al paragrafo 15 della Nota Integrativa.

### **Spese di funzionamento e gestione del personale (art. 19 D.lgs. 175/2016)**

L'Ente ha fissato, con proprio provvedimento motivato, obiettivi specifici sul complesso delle spese di funzionamento, comprese quelle per il personale, delle società a controllo pubblico; a tal riguardo, l'Organo di revisione rileva che è in corso un costante monitoraggio sugli obiettivi fissati dalla deliberazione di Consiglio comunale n. 2019/0055 del 29/07/2019.

## PNRR

L'Organo di revisione ha verificato che l'Ente **si è dotato** di soluzioni organizzative idonee per la gestione, il monitoraggio e la rendicontazione dei fondi PNRR, anche mediante modifiche ai regolamenti interni.

L'Organo di revisione ha verificato che l'Ente **ha potenziato** il sistema di controllo interno alla luce delle esigenze previste dalle indicazioni delle circolari RGS sul PNRR.

L'Organo di revisione prende atto dei progetti finanziati dal PNRR in corso alla data di redazione del presente parere come di seguito riepilogati:

  
 27  

Intervento	Interventi attivati/da attivare	Missione	Componente	Linea d'intervento	Titolarità	Termine previsto	Importo	Fase di Attuazione
H97H20006780001	Interventi finanziati con risorse di cui l'Ente è già destinatario	5	2	2	MIMS	31/03/2026	450.000,00	In programmazione
H97H21000320008	Interventi finanziati con risorse di cui l'Ente è già destinatario	5	2	2	MIMS	31/03/2026	4.237.000,00	In programmazione
H97H21000330008	Interventi finanziati con risorse di cui l'Ente è già destinatario	5	2	2	MIMS	31/03/2026	4.903.000,00	In programmazione
H99J21000290005	Interventi finanziati con risorse di cui l'Ente è già destinatario	5	2	2	MIMS	31/03/2026	275.000,00	In programmazione
H97H21000340001	Interventi finanziati con risorse di cui l'Ente è già destinatario	5	2	2	MIMS	31/03/2026	850.000,00	In programmazione
H97H21000350001	Interventi finanziati con risorse di cui l'Ente è già destinatario	5	2	2	MIMS	31/03/2026	20.000,00	In programmazione
H91B21000510001	Interventi finanziati con risorse di cui l'Ente è già destinatario	5	2	2	MIMS	31/03/2026	150.000,00	In programmazione
H97H21000430001	Interventi finanziati con risorse di cui l'Ente è già destinatario	5	2	2	MIMS	31/03/2026	50.000,00	In programmazione
H97H21000360001	Interventi finanziati con risorse di cui l'Ente è già destinatario	5	2	2	MIMS	31/03/2026	50.000,00	In programmazione
H97H21000440001	Interventi finanziati con risorse di cui l'Ente è già destinatario	5	2	2	MIMS	31/03/2026	15.000,00	In programmazione
H99J21000300008	Interventi finanziati con risorse di cui l'Ente è già destinatario	5	2	2	MIMS	31/03/2026	4.000.000,00	In programmazione
H92C21000700007	Interventi finanziati con risorse di cui l'Ente è già destinatario	5	2	2	MIMS	31/03/2026	-	In programmazione
H91B20000400001	Interventi finanziati con risorse di cui l'Ente è già destinatario	2	2	4	MIMS	31/12/2023	998.297,50	In programmazione
H91B21003570001	Interventi finanziati con risorse di cui l'Ente è già destinatario	2	2	4	MIMS	31/12/2023	682.500,00	In programmazione

H91B22001120001	Interventi finanziati con risorse di cui l'Ente è già destinatario	2	2	4	MIMS	31/12/2023	650.000,00	In programmazione
H91B22001140001	Interventi finanziati con risorse di cui l'Ente è già destinatario	2	2	4	MIMS	31/12/2023	709.677,00	In programmazione
H91B22001150001	Interventi finanziati con risorse di cui l'Ente è già destinatario	2	2	4	MIMS	31/12/2023	500.000,00	In programmazione
H97H20001050001	Interventi finanziati con risorse di cui l'Ente è già destinatario	2	4	2	Ministero dell'Interno	31/03/2026	995.000,00	In programmazione
H97H20001060001	Interventi finanziati con risorse di cui l'Ente è già destinatario	2	4	2	Ministero dell'Interno	31/03/2026	980.000,00	In programmazione
H97H20001070001	Interventi finanziati con risorse di cui l'Ente è già destinatario	2	4	2	Ministero dell'Interno	31/03/2026	980.000,00	In programmazione
H97H20001080001	Interventi finanziati con risorse di cui l'Ente è già destinatario	2	4	2	Ministero dell'Interno	31/03/2026	560.000,00	In programmazione
H97H20001120001	Interventi finanziati con risorse di cui l'Ente è già destinatario	2	4	2	Ministero dell'Interno	31/03/2026	800.000,00	In programmazione
H91B21001660001	Interventi finanziati con risorse di cui l'Ente è già destinatario	5	2	2	Ministero dell'Interno	31/03/2026	700.000,00	In programmazione
H91B21001670001	Interventi finanziati con risorse di cui l'Ente è già destinatario	5	2	2	Ministero dell'Interno	31/03/2026	800.000,00	In programmazione
H91B21001680001	Interventi finanziati con risorse di cui l'Ente è già destinatario	5	2	2	Ministero dell'Interno	31/03/2026	500.000,00	In programmazione
H91B21001690001	Interventi finanziati con risorse di cui l'Ente è già destinatario	5	2	2	Ministero dell'Interno	31/03/2026	700.000,00	In programmazione
H91B21001700001	Interventi finanziati con risorse di cui l'Ente è già destinatario	5	2	2	Ministero dell'Interno	31/03/2026	2.100.000,00	In programmazione
H91B21001710001	Interventi finanziati con risorse di cui l'Ente è già destinatario	5	2	2	Ministero dell'Interno	31/03/2026	2.100.000,00	In programmazione
H91B21001720001	Interventi finanziati con risorse di cui	5	2	2	Ministero dell'Interno	31/03/2026	850.000,00	In programmazione

	l'Ente è già destinatario							
H91B21001730001	Interventi finanziati con risorse di cui l'Ente è già destinatario	5	2	2	Ministero dell'Interno	31/03/2026	950.000,00	In programmazione
H91B21001740001	Interventi finanziati con risorse di cui l'Ente è già destinatario	5	2	2	Ministero dell'Interno	31/03/2026	750.000,00	In programmazione
H95F21000270001	Interventi finanziati con risorse di cui l'Ente è già destinatario	5	2	2	Ministero dell'Interno	31/03/2026	5.000.000,00	In programmazione
H91B21001630001	Interventi finanziati con risorse di cui l'Ente è già destinatario	5	2	2	Ministero dell'Interno	31/03/2026	500.000,00	In programmazione
H97H21000770001	Interventi finanziati con risorse di cui l'Ente è già destinatario	5	2	2	Ministero dell'Interno	31/03/2026	500.000,00	In programmazione
H91B21001640001	Interventi finanziati con risorse di cui l'Ente è già destinatario	5	2	2	Ministero dell'Interno	31/03/2026	500.000,00	In programmazione
H91B21001650001	Interventi finanziati con risorse di cui l'Ente è già destinatario	5	2	2	Ministero dell'Interno	31/03/2026	500.000,00	In programmazione
H97H21000780001	Interventi finanziati con risorse di cui l'Ente è già destinatario	5	2	2	Ministero dell'Interno	31/03/2026	660.000,00	In programmazione
H97H21000790001	Interventi finanziati con risorse di cui l'Ente è già destinatario	5	2	2	Ministero dell'Interno	31/03/2026	390.000,00	In programmazione
H97H21000800001	Interventi finanziati con risorse di cui l'Ente è già destinatario	5	2	2	Ministero dell'Interno	31/03/2026	2.000.000,00	In programmazione
H98I21000660001	Interventi finanziati con risorse di cui l'Ente è già destinatario	5	2	2	Ministero dell'Interno	31/03/2026	500.000,00	In programmazione
H94J22000040006	Interventi finanziati con risorse di cui l'Ente è già destinatario	1	3	1	Ministero Cultura	31/12/2025	199.999,06	In programmazione
H93D22000120006	Interventi finanziati con risorse di cui l'Ente è già destinatario	4	1	1	Ministero Istruzione	31/12/2025	640.000,00	In programmazione
H93D22000140006	Interventi finanziati con risorse di cui l'Ente è già destinatario	4	1	1	Ministero Istruzione	31/12/2025	632.000,00	In programmazione

H93D22000160006	Interventi finanziati con risorse di cui l'Ente è già destinatario	4	1	1	Ministero istruzione	31/12/2025	635.000,00	In programmazione
H93D22000170006	Interventi finanziati con risorse di cui l'Ente è già destinatario	4	1	1	Ministero istruzione	31/12/2025	632.000,00	In programmazione
H94E22000800006	Interventi finanziati con risorse di cui l'Ente è già destinatario	4	1	1	Ministero istruzione	30/06/2026	465.500,00	In programmazione
H94E22000810006	Interventi finanziati con risorse di cui l'Ente è già destinatario	4	1	1	Ministero istruzione	30/06/2026	465.500,00	In programmazione
H94E22000820006	Interventi finanziati con risorse di cui l'Ente è già destinatario	4	1	1	Ministero Istruzione	30/06/2026	465.500,00	In programmazione
H97H20000040001	Interventi finanziati con risorse di cui l'Ente è già destinatario	2	4	2	Ministero dell'Interno	21/12/2021	210.000,00	Concluso
H98I21000400001	Interventi finanziati con risorse di cui l'Ente è già destinatario	2	4	2	Ministero dell'Interno	31/12/2022	210.000,00	Concluso
H98I21000970001	Interventi finanziati con risorse di cui l'Ente è già destinatario	2	4	2	Ministero dell'Interno	31/12/2022	210.000,00	Concluso
H94F22000270006	Interventi finanziati con risorse di cui l'Ente è già destinatario	2	4	2	Ministero dell'Interno	31/12/2023	210.000,00	In programmazione
H95B22000060006	Interventi finanziati con risorse di cui l'Ente è già destinatario	5	2	3	PCDM Dipartimento per lo sport	31/01/2026	3.900.000,00	In programmazione
H93I22000150006	Interventi finanziati con risorse di cui l'Ente è già destinatario	5	2	3	PCDM Dipartimento per lo sport	31/01/2026	2.600.000,00	In programmazione
H34H22000010006	Interventi attivati	5	2	1	Ministero del lavoro e delle politiche sociali	31/03/2026	211.500,00	In programmazione
H64H22000090006	Interventi attivati	5	2	1	Ministero del lavoro e delle politiche sociali	31/03/2026	2.460.000,00	In programmazione
H64H22000110006	Interventi attivati	5	2	1	Ministero del lavoro e delle politiche sociali	31/03/2026	330.000,00	In programmazione
H64H22000120006	Interventi attivati	5	2	1	Ministero del lavoro e delle	31/03/2026	210.000,00	In programmazione



					politiche sociali			
H64H22000170006	Interventi attivati	5	2	1	Ministero del lavoro e delle politiche sociali	31/03/2026	715.000,00	In programmazione
H64H22000180006	Interventi attivati	5	2	1	Ministero del lavoro e delle politiche sociali	31/03/2026	715.000,00	In programmazione
H64H22000220006	Interventi attivati	5	2	1	Ministero del lavoro e delle politiche sociali	31/03/2026	715.000,00	In programmazione
H64H22000130006	Interventi attivati	5	2	1	Ministero del lavoro e delle politiche sociali	31/03/2026	710.000,00	In programmazione
H64H22000140006	Interventi attivati	5	2	1	Ministero del lavoro e delle politiche sociali	31/03/2026	710.000,00	In programmazione
H64H22000150006	Interventi attivati	5	2	1	Ministero del lavoro e delle politiche sociali	31/03/2026	1.090.000,00	In programmazione
H64H22000160006	Interventi attivati	5	2	1	Ministero del lavoro e delle politiche sociali	31/03/2026	1.090.000,00	In programmazione
H94H22000800006	Interventi attivati	5	2	1	Ministero del lavoro e delle politiche sociali	01/04/2026	715.000,00	In programmazione
H94I19000130004	Interventi finanziati con risorse di cui l'Ente è già destinatario	2	2	4	MIMS	30/06/2026	238.057.777,66	Implementazione
H91F22000200006	Interventi attivati	1	1	1	Min l'Innovazione tecnologica e la transizione digitale	26/06/2024	14.000,00	In programmazione
H91C22000350006	Interventi attivati	1	1	1	Min l'Innovazione tecnologica e la transizione digitale	20/10/2024	1.031.574,00	Implementazione
H91F22001260006	Interventi attivati	1	1	1	Min l'Innovazione tecnologica e la transizione digitale	10/06/2024	516.323,00	Implementazione

H91F22001870006	Interventi attivati	1	1	1	Min l'Innovazione tecnologica e la transizione digitale	10/10/2023	37.366,00	In programmazione
H91F22001850006	Interventi da attivare	1	1	1	Min l'Innovazione tecnologica e la transizione digitale	15/10/2023	82.410,00	In programmazione
E99J22001280001	Interventi attivati	2	2	4	MIMS	30/06/2026	10.232.127,00	In programmazione
H97B20006310001	Interventi attivati	2	4	2	Ministero dell'Interno	30/06/2026	685.000,00	Implementazione

L'Organo di revisione prende atto che ad oggi per i seguenti progetti l'Ente ha ricevuto le anticipazioni del 10% ai sensi dell'art. 9 del D.L. 152/2021 i cui CUP sono indicati nella precedente tabella:

- Pingua;
- Rigenerazione urbana;
- Sir 2;

L'Organo di revisione ha verificato che l'Ente, all'interno del DUP, ha effettuato alcuni richiami al PNRR.

L'Organo di revisione ha verificato che l'Ente **ha** predisposto appositi capitoli all'interno del PEG (ai sensi dell'art. 3, co. 3, DM 11 ottobre 2021) al fine di garantire l'individuazione delle entrate e delle uscite relative al finanziamento specifico, garantendo così il tracciamento dei vincoli di competenza e di cassa.

L'Organo di revisione ha verificato **il rispetto** delle regole contabili previste per i fondi del PNRR così come richiamate dalla FAQ 48 di Arconet anche con riferimento alle somme messe a disposizione dal Decreto Opere Indifferibili.

L'Ente ha deciso di non imputare a carico dei fondi del PNRR una quota di spesa di personale.

## OSSERVAZIONI E SUGGERIMENTI

L'Organo di revisione a conclusione delle verifiche esposte nei punti precedenti considera:

### a) Riguardo alle previsioni di parte corrente

- 1) Congrua le previsioni di spesa ed attendibili le entrate previste sulla base:
  - delle previsioni definitive 2023-2025;
  - della modalità di quantificazione e aggiornamento del fondo pluriennale vincolato;
  - di eventuali re-imputazioni di entrata;
  - del bilancio delle aziende speciali, consorzi, istituzioni e società partecipate;
  - della valutazione del gettito effettivamente accertabile per i diversi cespiti d'entrata;
  - dei riflessi delle decisioni già prese e di quelle da effettuare descritte nel DUP;

33  

- degli oneri indotti delle spese in conto capitale;
- degli oneri derivanti dalle assunzioni di prestiti;
- degli effetti derivanti da spese disposte da leggi, contratti ed atti che obbligano giuridicamente l'ente;
- degli effetti derivanti dalla manovra finanziaria che l'ente ha attuato sulle entrate e sulle spese;
- dei vincoli sulle spese e riduzioni dei trasferimenti erariali;
- della quantificazione del fondo crediti di dubbia esigibilità;
- della quantificazione degli accantonamenti per passività potenziali;

#### **b) Riguardo alle previsioni di spesa**

L'Organo di Revisione invita l'Ente a tenere monitorate in particolare le spese energetiche per verificare periodicamente la congruità degli stanziamenti in bilancio;

#### **c) Riguardo alle previsioni di cassa**

Le previsioni di cassa sono attendibili in relazione all'esigibilità dei residui attivi e delle entrate di competenza, tenuto conto della media degli incassi degli ultimi 5 anni, e congrue in relazione al rispetto dei termini di pagamento con riferimento ai cronoprogrammi e alle scadenze di legge e agli accantonamenti al FCDE.

#### **d) Riguardo agli accantonamenti**

Congrui gli stanziamenti della missione 20 come evidenziata nell'apposita sezione.

#### **e) Invio dati alla banca dati delle amministrazioni pubbliche**

L'Organo di revisione richiede il rispetto dei termini per l'invio dei dati relativi al bilancio di previsione entro trenta giorni dal termine ultimo per l'approvazione alla banca dati delle amministrazioni pubbliche di cui all'articolo 13 della Legge 31 dicembre 2009, n. 196, compresi i dati aggregati per voce del piano dei conti integrato, avvertendo che nel caso di mancato rispetto di tale termine, come disposto dal comma 1-*quinquies* dell'art. 9 del D.L. n. 113/2016, non sarà possibile procedere ad assunzioni di personale a qualsiasi titolo, con qualsivoglia tipologia contrattuale, ivi compresi i rapporti di collaborazione coordinata e continuativa e di somministrazione, anche con riferimento ai processi di stabilizzazione in atto, fino a quando non si provvederà all'adempimento. È fatto altresì divieto di stipulare contratti di servizio con soggetti privati che si configurino come elusivi della disposizione del precedente periodo.

## CONCLUSIONI

In relazione alle motivazioni specificate nel presente parere, richiamato l'articolo 239 del TUEL e tenuto conto:

- del parere espresso sul DUP e sulla Nota di aggiornamento;
- del parere espresso dal responsabile del servizio finanziario;
- delle variazioni rispetto all'anno precedente;
- della verifica effettuata sugli equilibri di competenza e di cassa.

L'Organo di revisione:

- ha verificato che il bilancio è stato redatto nell'osservanza delle norme di Legge, dello statuto dell'Ente, del regolamento di contabilità, dei principi previsti dall'articolo 162 del TUEL e dalle norme del D.lgs. n.118/2011 e dai principi contabili applicati n.4/1 e n. 4/2 allegati al predetto decreto legislativo;

- ha rilevato la coerenza interna, la congruità e l'attendibilità contabile delle previsioni di bilancio;

ed esprime, pertanto, parere favorevole sulla proposta di bilancio di previsione 2023-2025 e sui documenti allegati.

**L'ORGANO DI REVISIONE**

Dr. Bruno de Silva – Presidente

Dr.ssa Laura Filippin – Revisore

Dr.ssa Miriam Palma – Revisore

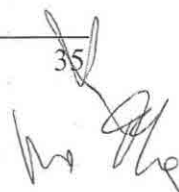



*BILANCIO DI PREVISIONE*

*2023-2025*

*ALLEGATI AI FINI CONOSCITIVI*













## ENTRATE PER TITOLI, TIPOLOGIE E CATEGORIE

TITOLO TIPOLOGIA CATEGORIA	DENOMINAZIONE	Previsioni dell'anno cui si riferisce il bilancio		Previsioni dell'anno 2024		Previsioni dell'anno 2025	
		Totale	di cui entrate non ricorrenti	Totale	di cui entrate non ricorrenti	Totale	di cui entrate non ricorrenti
	garanzie in favore dell'Unione Europea e del Resto del Mondo						
<b>5040000</b>	<b>Tipologia 400: Altre entrate per riduzione di attività finanziarie</b>	<b>0,00</b>	<b>0,00</b>	<b>0,00</b>	<b>0,00</b>	<b>0,00</b>	<b>0,00</b>
5040100	Riduzione di altre attività finanziarie verso Amministrazioni Pubbliche	0,00	0,00	0,00	0,00	0,00	0,00
5040200	Riduzione di altre attività finanziarie verso Famiglie	0,00	0,00	0,00	0,00	0,00	0,00
5040300	Riduzione di altre attività finanziarie verso Imprese	0,00	0,00	0,00	0,00	0,00	0,00
5040400	Riduzione di altre attività finanziarie verso Istituzioni Sociali Private	0,00	0,00	0,00	0,00	0,00	0,00
5040500	Riduzione di altre attività finanziarie verso Unione Europea e Resto del Mondo	0,00	0,00	0,00	0,00	0,00	0,00
5040600	Prelievi dai conti di tesoreria statale diversi dalla Tesoreria Unica	0,00	0,00	0,00	0,00	0,00	0,00
5040700	Prelievi da depositi bancari	0,00	0,00	0,00	0,00	0,00	0,00
5040800	Entrate da derivati di ammortamento	0,00	0,00	0,00	0,00	0,00	0,00
<b>5000000</b>	<b>TOTALE TITOLO 5</b>	<b>0,00</b>	<b>0,00</b>	<b>0,00</b>	<b>0,00</b>	<b>0,00</b>	<b>0,00</b>
	<b>Accensione di prestiti</b>						
<b>6010000</b>	<b>Tipologia 100: Emissione di titoli obbligazionari</b>	<b>0,00</b>	<b>0,00</b>	<b>0,00</b>	<b>0,00</b>	<b>0,00</b>	<b>0,00</b>
6010100	Emissioni titoli obbligazionari a breve termine	0,00	0,00	0,00	0,00	0,00	0,00
6010200	Emissioni titoli obbligazionari a medio-lungo termine	0,00	0,00	0,00	0,00	0,00	0,00
<b>6020000</b>	<b>Tipologia 200: Accensione Prestiti a breve termine</b>	<b>0,00</b>	<b>0,00</b>	<b>0,00</b>	<b>0,00</b>	<b>0,00</b>	<b>0,00</b>
6020100	Finanziamenti a breve termine	0,00	0,00	0,00	0,00	0,00	0,00
6020200	Anticipazioni	0,00	0,00	0,00	0,00	0,00	0,00
<b>6030000</b>	<b>Tipologia 300: Accensione Mutui e altri finanziamenti a medio lungo termine</b>	<b>0,00</b>	<b>0,00</b>	<b>0,00</b>	<b>0,00</b>	<b>0,00</b>	<b>0,00</b>
6030100	Finanziamenti a medio lungo termine	0,00	0,00	0,00	0,00	0,00	0,00
6030200	Accensione prestiti da attualizzazione Contributi Pluriennali	0,00	0,00	0,00	0,00	0,00	0,00
6030300	Accensione prestiti a seguito di escussione di garanzie	0,00	0,00	0,00	0,00	0,00	0,00
<b>6040000</b>	<b>Tipologia 400: Altre forme di indebitamento</b>	<b>0,00</b>	<b>0,00</b>	<b>0,00</b>	<b>0,00</b>	<b>0,00</b>	<b>0,00</b>
6040200	Accensione Prestiti - Leasing finanziario	0,00	0,00	0,00	0,00	0,00	0,00
6040300	Accensione Prestiti - Operazioni di cartolarizzazione	0,00	0,00	0,00	0,00	0,00	0,00
6040400	Accensione Prestiti - Derivati	0,00	0,00	0,00	0,00	0,00	0,00
<b>6000000</b>	<b>TOTALE TITOLO 6</b>	<b>0,00</b>	<b>0,00</b>	<b>0,00</b>	<b>0,00</b>	<b>0,00</b>	<b>0,00</b>
	<b>Anticipazioni da istituto tesoriere/cassiere</b>						
<b>7010000</b>	<b>Tipologia 100: Anticipazioni da istituto tesoriere/cassiere</b>	<b>80.486.066,00</b>	<b>0,00</b>	<b>0,00</b>	<b>0,00</b>	<b>0,00</b>	<b>0,00</b>
7010100	Anticipazioni da istituto tesoriere/cassiere	80.486.066,00	0,00	0,00	0,00	0,00	0,00
<b>7000000</b>	<b>TOTALE TITOLO 7</b>	<b>80.486.066,00</b>	<b>0,00</b>	<b>0,00</b>	<b>0,00</b>	<b>0,00</b>	<b>0,00</b>
	<b>Entrate per conto terzi e partite di giro</b>						

## ENTRATE PER TITOLI, TIPOLOGIE E CATEGORIE

TITOLO TIPOLOGIA CATEGORIA	DENOMINAZIONE	Previsioni dell'anno cui si riferisce il bilancio		Previsioni dell'anno 2024		Previsioni dell'anno 2025	
		Totale	di cui entrate non ricorrenti	Totale	di cui entrate non ricorrenti	Totale	di cui entrate non ricorrenti
<b>9010000</b>	<b>Tipologia 100: Entrate per partite di giro</b>	<b>471.060.000,00</b>	<b>400.000.000,00</b>	<b>471.060.000,00</b>	<b>400.000.000,00</b>	<b>471.060.000,00</b>	<b>400.000.000,00</b>
9010100	Altre ritenute	43.700.000,00	0,00	43.700.000,00	0,00	43.700.000,00	0,00
9010200	Ritenute su redditi da lavoro dipendente	23.210.000,00	0,00	23.210.000,00	0,00	23.210.000,00	0,00
9010300	Ritenute su redditi da lavoro autonomo	2.600.000,00	0,00	2.600.000,00	0,00	2.600.000,00	0,00
9010400	Finanziamento della gestione sanitaria dalla gestione ordinaria della Regione	0,00	0,00	0,00	0,00	0,00	0,00
9019900	Altre entrate per partite di giro	401.550.000,00	400.000.000,00	401.550.000,00	400.000.000,00	401.550.000,00	400.000.000,00
<b>9020000</b>	<b>Tipologia 200: Entrate per conto terzi</b>	<b>4.655.000,00</b>	<b>0,00</b>	<b>4.655.000,00</b>	<b>0,00</b>	<b>4.655.000,00</b>	<b>0,00</b>
9020100	Rimborsi per acquisto di beni e servizi per conto terzi	300.000,00	0,00	300.000,00	0,00	300.000,00	0,00
9020200	Trasferimenti da Amministrazioni pubbliche per operazioni conto terzi	2.650.000,00	0,00	2.650.000,00	0,00	2.650.000,00	0,00
9020300	Trasferimenti da altri settori per operazioni conto terzi	150.000,00	0,00	150.000,00	0,00	150.000,00	0,00
9020400	Depositi di/presso terzi	605.000,00	0,00	605.000,00	0,00	605.000,00	0,00
9020500	Riscossione imposte e tributi per conto terzi	450.000,00	0,00	450.000,00	0,00	450.000,00	0,00
9029900	Altre entrate per conto terzi	500.000,00	0,00	500.000,00	0,00	500.000,00	0,00
<b>9000000</b>	<b>TOTALE TITOLO 9</b>	<b>475.715.000,00</b>	<b>400.000.000,00</b>	<b>475.715.000,00</b>	<b>400.000.000,00</b>	<b>475.715.000,00</b>	<b>400.000.000,00</b>
	<b>TOTALE TITOLI</b>	<b>949.429.898,31</b>	<b>478.259.016,08</b>	<b>910.261.156,93</b>	<b>477.275.434,34</b>	<b>913.348.641,80</b>	<b>489.887.892,06</b>

TESTO EMENDATO

PROSPETTO DELLE SPESE DI BILANCIO PER MISSIONI, PROGRAMMI E MACROAGGREGATI

APPROVATO DAL C.C. -

SPESE CORRENTI - PREVISIONI DI COMPETENZA

ALLEGATO AI FINI CONOSCITIVI "B" -

Esercizio Finanziario 2023

DELIBERAZIONE DEL CONSIGLIO COMUNALE N. 4 DEL 30/01/2023

MISSIONI E PROGRAMMI / MACROAGGREGATI		Redditi da lavoro dipendente	Imposte e tasse a carico dell'ente	Acquisto di beni e servizi	Trasferimenti correnti	Trasferimenti di tributi (solo reg.)	Fondi perequativi (solo reg.)	Interessi passivi	Altre spese per redditi da capitale	Rimborsi e poste correttive delle entrate	Altre spese correnti	Totale
		101	102	103	104	105	106	107	108	109	110	100
<b>01</b>	<b>MISSIONE01 - Servizi istituzionali, generali e di gestione</b>											
01	Organi istituzionali	4.262.200,00	274.200,00	3.179.469,43	2.754.000,00					0,00	65.000,00	10.534.869,43
02	Segreteria generale	2.468.861,00	180.439,00	1.118.756,35	4.000,00						36.700,00	3.808.756,35
03	Gestione economica, finanziaria, programmazione, provveditorato	3.438.000,00	466.700,00	1.486.498,20	20.000,00			130.000,00			1.921.500,00	7.462.698,20
04	Gestione delle entrate tributarie e servizi fiscali	1.858.600,00	128.200,00	665.181,00	81.655,00					100.000,00	29.000,00	2.862.636,00
05	Gestione dei beni demaniali e patrimoniali	969.500,00	454.872,80	3.072.984,20	580.000,00			0,00			27.500,00	5.104.857,00
06	Ufficio tecnico	4.872.100,00	334.000,00	2.802.812,00	1.500,00			145.874,55		0,00	108.000,00	8.264.286,55
07	Elezioni e consultazioni popolari - Anagrafe e stato civile	3.939.750,00	250.425,00	609.991,00	400.000,00					0,00	38.000,00	5.238.166,00
08	Statistica e sistemi informativi	2.056.600,00	153.030,40	2.149.241,61							60.000,00	4.418.872,01
09	Assistenza tecnico-amministrativa agli enti locali										0,00	0,00
10	Risorse umane	3.125.500,00	188.958,00	515.441,00						140.000,00	30.000,00	3.999.899,00
11	Altri servizi generali	753.564,00	85.636,00	182.163,00	10.000,00						111.000,00	1.142.363,00
	<b>TOTALE MISSIONE01 - Servizi istituzionali, generali e di gestione</b>	<b>27.744.675,00</b>	<b>2.516.461,20</b>	<b>15.782.537,79</b>	<b>3.851.155,00</b>			<b>275.874,55</b>		<b>240.000,00</b>	2.426.700,00	<b>52.837.403,54</b>
<b>02</b>	<b>MISSIONE02 - Giustizia</b>											
01	Uffici giudiziari	47.900,00	2.000,00	46.850,00				2.360,00			10.000,00	109.110,00
02	Casa circondariale e altri servizi										0,00	0,00
	<b>TOTALE MISSIONE02 - Giustizia</b>	<b>47.900,00</b>	<b>2.000,00</b>	<b>46.850,00</b>				<b>2.360,00</b>			10.000,00	<b>109.110,00</b>
<b>03</b>	<b>MISSIONE03 - Ordine pubblico e sicurezza</b>											
01	Polizia locale e amministrativa	15.060.713,00	954.410,00	3.346.848,12	485.824,00			0,00		390.000,00	125.000,00	20.362.795,12
02	Sistema integrato di sicurezza urbana			4.582.906,65							0,00	4.582.906,65
	<b>TOTALE MISSIONE03 - Ordine pubblico e sicurezza</b>	<b>15.060.713,00</b>	<b>954.410,00</b>	<b>7.929.754,77</b>	<b>485.824,00</b>			<b>0,00</b>		<b>390.000,00</b>	125.000,00	<b>24.945.701,77</b>
<b>04</b>	<b>MISSIONE04 - Istruzione e diritto allo studio</b>											
01	Istruzione prescolastica	3.939.600,00	262.000,00	1.947.429,61	1.476.352,00			34.140,17			10.000,00	7.669.521,78
02	Altri ordini di istruzione	163.100,00	10.900,00	5.386.766,32				149.503,35			45.000,00	5.755.269,67
04	Istruzione universitaria										0,00	0,00
05	Istruzione tecnica superiore										0,00	0,00
06	Servizi ausiliari all'istruzione	619.841,31	40.627,91	6.642.379,96	528.450,00					0,00	0,00	7.831.299,18
07	Diritto allo studio	2.147.100,00	140.700,00	215.730,00	455.750,00						55.000,00	3.014.280,00
	<b>TOTALE MISSIONE04 - Istruzione e diritto allo studio</b>	<b>6.869.641,31</b>	<b>454.227,91</b>	<b>14.192.305,89</b>	<b>2.460.552,00</b>			<b>183.643,52</b>		<b>0,00</b>	110.000,00	<b>24.270.370,63</b>
<b>05</b>	<b>MISSIONE05 - Tutela e valorizzazione dei beni e attivita' culturali</b>											
01	Valorizzazione dei beni di interesse storico	227.300,00	14.300,00	649.588,00				134.334,06			210.000,00	1.235.522,06
02	Attività culturali e interventi diversi nel settore culturale	4.536.900,00	208.700,00	6.351.204,96	1.322.500,00						56.000,00	12.475.304,96
	<b>TOTALE MISSIONE05 - Tutela e valorizzazione dei beni e attivita' culturali</b>	<b>4.764.200,00</b>	<b>223.000,00</b>	<b>7.000.792,96</b>	<b>1.322.500,00</b>			<b>134.334,06</b>			266.000,00	<b>13.710.827,02</b>
<b>06</b>	<b>MISSIONE06 - Politiche giovanili, sport e tempo libero</b>											
01	Sport e tempo libero	1.386.015,00	97.400,00	2.657.329,00	267.000,00			230.319,67			61.500,00	4.699.563,67
02	Giovani	144.800,00	10.200,00	1.197.028,00	293.760,96						0,00	1.645.788,96
	<b>TOTALE MISSIONE06 - Politiche giovanili, sport e</b>	<b>1.530.815,00</b>	<b>107.600,00</b>	<b>3.854.357,00</b>	<b>560.760,96</b>			<b>230.319,67</b>			61.500,00	<b>6.345.352,63</b>

**PROSPETTO DELLE SPESE DI BILANCIO PER MISSIONI, PROGRAMMI E MACROAGGREGATI**  
**SPESE CORRENTI - PREVISIONI DI COMPETENZA**  
**Esercizio Finanziario 2023**

MISSIONI E PROGRAMMI / MACROAGGREGATI		Redditi da lavoro dipendente	Imposte e tasse a carico dell'ente	Acquisto di beni e servizi	Trasferimenti correnti	Trasferimenti di tributi (solo reg.)	Fondi perequativi (solo reg.)	Interessi passivi	Altre spese per redditi da capitale	Rimborsi e poste correttive delle entrate	Altre spese correnti	Totale
		101	102	103	104	105	106	107	108	109	110	100
	<b>tempo libero</b>											
<b>07</b>	<b>MISSIONE07 - Turismo</b>											
01	Sviluppo e valorizzazione del turismo	71.300,00	7.900,00	570.889,49	56.000,00						0,00	706.089,49
	<b>TOTALE MISSIONE07 - Turismo</b>	<b>71.300,00</b>	<b>7.900,00</b>	<b>570.889,49</b>	<b>56.000,00</b>						<b>0,00</b>	<b>706.089,49</b>
<b>08</b>	<b>MISSIONE08 - Assetto del territorio ed edilizia abitativa</b>											
01	Urbanistica e assetto del territorio	725.900,00	50.500,00	83.624,43	1.963,00						30.000,00	891.987,43
02	Edilizia residenziale pubblica e locale e piani di edilizia economico-popolare	560.700,00	46.700,00	1.168,00				20.612,15			0,00	629.180,15
	<b>TOTALE MISSIONE08 - Assetto del territorio ed edilizia abitativa</b>	<b>1.286.600,00</b>	<b>97.200,00</b>	<b>84.792,43</b>	<b>1.963,00</b>			<b>20.612,15</b>			<b>30.000,00</b>	<b>1.521.167,58</b>
<b>09</b>	<b>MISSIONE09 - Sviluppo sostenibile e tutela del territorio e dell'ambiente</b>											
01	Difesa del suolo			48,00							0,00	48,00
02	Tutela, valorizzazione e recupero ambientale	2.472.800,00	157.200,00	3.299.922,90	326.812,00			2.398,94			66.000,00	6.325.133,84
03	Rifiuti	163.600,00	12.200,00	46.403.465,31	279.420,00			4.582,05			0,00	46.863.267,36
04	Servizio idrico integrato				31.140,00			135.776,45			0,00	166.916,45
05	Aree protette, parchi naturali, protezione naturalistica e forestazione	104.900,00	8.200,00	83.220,00	43.000,00					0,00	0,00	239.320,00
06	Tutela e valorizzazione delle risorse idriche										0,00	0,00
07	Sviluppo sostenibile territorio montano piccoli Comuni										0,00	0,00
08	Qualità dell'aria e riduzione dell'inquinamento	377.000,00	24.700,00	360.387,74	66.500,00						0,00	828.587,74
	<b>TOTALE MISSIONE09 - Sviluppo sostenibile e tutela del territorio e dell'ambiente</b>	<b>3.118.300,00</b>	<b>202.300,00</b>	<b>50.147.043,95</b>	<b>746.872,00</b>			<b>142.757,44</b>		<b>0,00</b>	<b>66.000,00</b>	<b>54.423.273,39</b>
<b>10</b>	<b>MISSIONE10 - Trasporti e diritto alla mobilità'</b>											
01	Trasporto ferroviario										0,00	0,00
02	Trasporto pubblico locale	486.400,00	31.600,00	20.515.682,00	0,00			741.333,72			0,00	21.775.015,72
03	Trasporto per vie d'acqua										0,00	0,00
04	Altre modalità di trasporto										0,00	0,00
05	Viabilità' e infrastrutture stradali	2.843.600,00	185.600,00	13.839.192,02	0,00			1.000.571,32		500,00	0,00	17.869.463,34
	<b>TOTALE MISSIONE10 - Trasporti e diritto alla mobilità'</b>	<b>3.330.000,00</b>	<b>217.200,00</b>	<b>34.354.874,02</b>	<b>0,00</b>			<b>1.741.905,04</b>		<b>500,00</b>	<b>0,00</b>	<b>39.644.479,06</b>
<b>11</b>	<b>MISSIONE11 - Soccorso civile</b>											
01	Sistema di protezione civile	93.800,00	7.900,00	89.893,00	0,00						11.500,00	203.093,00
02	Interventi a seguito di calamità naturali			9.000,00							0,00	9.000,00
	<b>TOTALE MISSIONE11 - Soccorso civile</b>	<b>93.800,00</b>	<b>7.900,00</b>	<b>98.893,00</b>	<b>0,00</b>						<b>11.500,00</b>	<b>212.093,00</b>
<b>12</b>	<b>MISSIONE12 - Diritti sociali, politiche sociali e famiglia</b>											
01	Interventi per l'infanzia e i minori e per l'asilo nido	7.391.100,00	100.762,00	7.956.359,08	2.784.953,81			4.198,80		0,00	19.000,00	18.256.373,69
02	Interventi per la disabilità	16.300,00	2.800,00	2.414.355,89	7.963.808,00						246.260,00	10.643.523,89
03	Interventi per gli anziani	1.195.300,00	78.500,00	2.940.885,58	3.629.323,00					3.500,00	706.898,65	8.554.407,23
04	Interventi per soggetti a rischio di esclusione sociale	2.004.219,00	117.374,00	8.919.542,91	896.000,00						351.229,61	12.288.365,52
05	Interventi per le famiglie	94.300,00	84.000,00	583.275,33	320.000,00						0,00	1.081.575,33
06	Interventi per il diritto alla casa	463.800,00	34.100,00	2.559.551,81	1.566.599,46						41.774,00	4.665.825,27





**PROSPETTO DELLE SPESE DI BILANCIO PER MISSIONI, PROGRAMMI E MACROAGGREGATI**  
**SPESE CORRENTI - PREVISIONI DI COMPETENZA**  
**Esercizio Finanziario 2023**

MISSIONI E PROGRAMMI / MACROAGGREGATI		Redditi da lavoro dipendente	Imposte e tasse a carico dell'ente	Acquisto di beni e servizi	Trasferimenti correnti	Trasferimenti di tributi (solo reg.)	Fondi perequativi (solo reg.)	Interessi passivi	Altre spese per redditi da capitale	Rimborsi e poste correttive delle entrate	Altre spese correnti	Totale
		101	102	103	104	105	106	107	108	109	110	100
01	Fonti energetiche <b>TOTALE MISSIONE17 - Energia e diversificazione delle fonti energetiche</b>										0,00 0,00	0,00 <b>0,00</b>
18	<b>MISSIONE18 - Relazioni con le altre autonomie territoriali e locali</b>											
01	Relazioni finanziarie con le altre autonomie territoriali <b>TOTALE MISSIONE18 - Relazioni con le altre autonomie territoriali e locali</b>										0,00 0,00	0,00 <b>0,00</b>
19	<b>MISSIONE19 - Relazioni internazionali</b>											
01	Relazioni internazionali e Cooperazione allo sviluppo <b>TOTALE MISSIONE19 - Relazioni internazionali</b>	184.600,00 <b>184.600,00</b>	12.200,00 <b>12.200,00</b>	7.096,00 <b>7.096,00</b>	0,00 <b>0,00</b>						0,00 0,00	203.896,00 <b>203.896,00</b>
20	<b>MISSIONE20 - Fondi e accantonamenti</b>											
01	Fondo di riserva										2.998.405,00	2.998.405,00
02	Fondo crediti di difficile esigibilità										16.690.665,39	16.690.665,39
03	Altri fondi										7.000,00	7.000,00
	<b>TOTALE MISSIONE20 - Fondi e accantonamenti</b>										19.696.070,39	<b>19.696.070,39</b>
50	<b>MISSIONE50 - Debito pubblico</b>											
01	Quota interessi ammortamento mutui e prestiti obbligazionari <b>TOTALE MISSIONE50 - Debito pubblico</b>							84.480,78 <b>84.480,78</b>			0,00 0,00	84.480,78 <b>84.480,78</b>
60	<b>MISSIONE60 - Anticipazioni finanziarie</b>											
01	Restituzione anticipazione di tesoreria <b>TOTALE MISSIONE60 - Anticipazioni finanziarie</b>										0,00 0,00	0,00 <b>0,00</b>
	<b>TOTALE MACROAGGREGATI</b>	<b>78.757.028,31</b>	<b>5.378.395,11</b>	<b>163.395.488,91</b>	<b>27.462.421,34</b>			<b>2.895.733,27</b>		<b>658.300,00</b>	<b>24.251.388,15</b>	<b>302.798.755,09</b>

**PROSPETTO DELLE SPESE DI BILANCIO PER MISSIONI, PROGRAMMI E MACROAGGREGATI**  
**SPESE CORRENTI - PREVISIONI DI COMPETENZA**  
**Esercizio Finanziario 2024**

MISSIONI E PROGRAMMI / MACROAGGREGATI		Redditi da lavoro dipendente	Imposte e tasse a carico dell'ente	Acquisto di beni e servizi	Trasferimenti correnti	Trasferimenti di tributi (solo reg.)	Fondi perequativi (solo reg.)	Interessi passivi	Altre spese per redditi da capitale	Rimborsi e poste correttive delle entrate	Altre spese correnti	Totale
		101	102	103	104	105	106	107	108	109	110	100
<b>01</b>	<b>MISSIONE01 - Servizi istituzionali, generali e di gestione</b>											
01	Organi istituzionali	4.262.200,00	274.200,00	3.128.391,56	2.754.000,00					0,00	65.000,00	10.483.791,56
02	Segreteria generale	2.468.861,00	180.439,00	1.288.771,08	4.000,00						36.700,00	3.978.771,08
03	Gestione economica, finanziaria, programmazione, provveditorato	3.438.000,00	466.700,00	1.615.360,07	20.000,00			130.000,00			1.921.500,00	7.591.560,07
04	Gestione delle entrate tributarie e servizi fiscali	1.858.600,00	128.200,00	664.681,00	81.655,00					100.000,00	29.000,00	2.862.136,00
05	Gestione dei beni demaniali e patrimoniali	969.500,00	454.872,80	3.089.759,20	580.000,00			0,00			27.500,00	5.121.632,00
06	Ufficio tecnico	4.872.100,00	334.000,00	2.802.262,00	1.500,00			140.921,03		0,00	108.000,00	8.258.783,03
07	Elezioni e consultazioni popolari - Anagrafe e stato civile	3.703.450,00	234.925,00	261.791,00	400.000,00					0,00	38.000,00	4.638.166,00
08	Statistica e sistemi informativi	2.056.600,00	152.300,00	1.900.351,00							60.000,00	4.169.251,00
09	Assistenza tecnico-amministrativa agli enti locali										0,00	0,00
10	Risorse umane	3.125.500,00	188.958,00	515.641,00						140.000,00	30.000,00	4.000.099,00
11	Altri servizi generali	753.564,00	85.636,00	182.213,00	10.000,00						111.000,00	1.142.413,00
	<b>TOTALE MISSIONE01 - Servizi istituzionali, generali e di gestione</b>	<b>27.508.375,00</b>	<b>2.500.230,80</b>	<b>15.449.220,91</b>	<b>3.851.155,00</b>			<b>270.921,03</b>		<b>240.000,00</b>	2.426.700,00	<b>52.246.602,74</b>
<b>02</b>	<b>MISSIONE02 - Giustizia</b>											
01	Uffici giudiziari	47.900,00	2.000,00	46.850,00				2.280,93			10.000,00	109.030,93
02	Casa circondariale e altri servizi										0,00	0,00
	<b>TOTALE MISSIONE02 - Giustizia</b>	<b>47.900,00</b>	<b>2.000,00</b>	<b>46.850,00</b>				<b>2.280,93</b>			10.000,00	<b>109.030,93</b>
<b>03</b>	<b>MISSIONE03 - Ordine pubblico e sicurezza</b>											
01	Polizia locale e amministrativa	15.060.713,00	954.410,00	4.098.422,35	485.824,00			0,00		390.000,00	125.000,00	21.114.369,35
02	Sistema integrato di sicurezza urbana			4.652.906,65							0,00	4.652.906,65
	<b>TOTALE MISSIONE03 - Ordine pubblico e sicurezza</b>	<b>15.060.713,00</b>	<b>954.410,00</b>	<b>8.751.329,00</b>	<b>485.824,00</b>			<b>0,00</b>		<b>390.000,00</b>	125.000,00	<b>25.767.276,00</b>
<b>04</b>	<b>MISSIONE04 - Istruzione e diritto allo studio</b>											
01	Istruzione prescolastica	3.939.600,00	262.000,00	1.958.878,00	1.512.450,00			33.019,24			10.000,00	7.715.947,24
02	Altri ordini di istruzione	163.100,00	10.900,00	5.694.594,32				144.428,39			45.000,00	6.058.022,71
04	Istruzione universitaria										0,00	0,00
05	Istruzione tecnica superiore										0,00	0,00
06	Servizi ausiliari all'istruzione	568.900,00	37.200,00	6.642.379,96	528.450,00					0,00	0,00	7.776.929,96
07	Diritto allo studio	2.147.100,00	140.700,00	209.930,00	455.750,00						55.000,00	3.008.480,00
	<b>TOTALE MISSIONE04 - Istruzione e diritto allo studio</b>	<b>6.818.700,00</b>	<b>450.800,00</b>	<b>14.505.782,28</b>	<b>2.496.650,00</b>			<b>177.447,63</b>		<b>0,00</b>	110.000,00	<b>24.559.379,91</b>
<b>05</b>	<b>MISSIONE05 - Tutela e valorizzazione dei beni e attivita' culturali</b>											
01	Valorizzazione dei beni di interesse storico	227.300,00	14.300,00	707.098,00				129.910,19			210.000,00	1.288.608,19
02	Attività culturali e interventi diversi nel settore culturale	4.536.900,00	208.700,00	5.801.053,91	1.322.500,00						56.000,00	11.925.153,91
	<b>TOTALE MISSIONE05 - Tutela e valorizzazione dei beni e attivita' culturali</b>	<b>4.764.200,00</b>	<b>223.000,00</b>	<b>6.508.151,91</b>	<b>1.322.500,00</b>			<b>129.910,19</b>			266.000,00	<b>13.213.762,10</b>
<b>06</b>	<b>MISSIONE06 - Politiche giovanili, sport e tempo libero</b>											
01	Sport e tempo libero	1.386.015,00	97.400,00	2.434.112,00	257.000,00			222.208,75			61.500,00	4.458.235,75
02	Giovani	144.800,00	10.200,00	1.145.514,00	247.358,00						0,00	1.547.872,00
	<b>TOTALE MISSIONE06 - Politiche giovanili, sport e</b>	<b>1.530.815,00</b>	<b>107.600,00</b>	<b>3.579.626,00</b>	<b>504.358,00</b>			<b>222.208,75</b>			61.500,00	<b>6.006.107,75</b>

**PROSPETTO DELLE SPESE DI BILANCIO PER MISSIONI, PROGRAMMI E MACROAGGREGATI**  
**SPESE CORRENTI - PREVISIONI DI COMPETENZA**  
**Esercizio Finanziario 2024**

MISSIONI E PROGRAMMI / MACROAGGREGATI		Redditi da lavoro dipendente	Imposte e tasse a carico dell'ente	Acquisto di beni e servizi	Trasferimenti correnti	Trasferimenti di tributi (solo reg.)	Fondi perequativi (solo reg.)	Interessi passivi	Altre spese per redditi da capitale	Rimborsi e poste correttive delle entrate	Altre spese correnti	Totale
		101	102	103	104	105	106	107	108	109	110	100
	<b>tempo libero</b>											
<b>07</b>	<b>MISSIONE07 - Turismo</b>											
01	Sviluppo e valorizzazione del turismo	71.300,00	7.900,00	567.205,09	56.000,00						0,00	702.405,09
	<b>TOTALE MISSIONE07 - Turismo</b>	<b>71.300,00</b>	<b>7.900,00</b>	<b>567.205,09</b>	<b>56.000,00</b>						<b>0,00</b>	<b>702.405,09</b>
<b>08</b>	<b>MISSIONE08 - Assetto del territorio ed edilizia abitativa</b>											
01	Urbanistica e assetto del territorio	725.900,00	50.500,00	87.421,00	1.963,00						30.000,00	895.784,00
02	Edilizia residenziale pubblica e locale e piani di edilizia economico-popolare	560.700,00	46.700,00	1.168,00				19.884,69			0,00	628.452,69
	<b>TOTALE MISSIONE08 - Assetto del territorio ed edilizia abitativa</b>	<b>1.286.600,00</b>	<b>97.200,00</b>	<b>88.589,00</b>	<b>1.963,00</b>			<b>19.884,69</b>			<b>30.000,00</b>	<b>1.524.236,69</b>
<b>09</b>	<b>MISSIONE09 - Sviluppo sostenibile e tutela del territorio e dell'ambiente</b>											
01	Difesa del suolo			48,00							0,00	48,00
02	Tutela, valorizzazione e recupero ambientale	2.472.800,00	157.200,00	3.185.811,00	326.812,00			2.285,17			66.000,00	6.210.908,17
03	Rifiuti	163.600,00	12.200,00	46.403.465,31	279.420,00			4.436,44			0,00	46.863.121,75
04	Servizio idrico integrato				31.140,00			130.258,71			0,00	161.398,71
05	Aree protette, parchi naturali, protezione naturalistica e forestazione	104.900,00	8.200,00	102.600,00	43.000,00					0,00	0,00	258.700,00
06	Tutela e valorizzazione delle risorse idriche										0,00	0,00
07	Sviluppo sostenibile territorio montano piccoli Comuni										0,00	0,00
08	Qualità dell'aria e riduzione dell'inquinamento	377.000,00	24.700,00	341.335,00	66.500,00						0,00	809.535,00
	<b>TOTALE MISSIONE09 - Sviluppo sostenibile e tutela del territorio e dell'ambiente</b>	<b>3.118.300,00</b>	<b>202.300,00</b>	<b>50.033.259,31</b>	<b>746.872,00</b>			<b>136.980,32</b>		<b>0,00</b>	<b>66.000,00</b>	<b>54.303.711,63</b>
<b>10</b>	<b>MISSIONE10 - Trasporti e diritto alla mobilità'</b>											
01	Trasporto ferroviario										0,00	0,00
02	Trasporto pubblico locale	486.400,00	31.600,00	20.515.682,00	0,00			696.036,68			0,00	21.729.718,68
03	Trasporto per vie d'acqua										0,00	0,00
04	Altre modalità di trasporto										0,00	0,00
05	Viabilità' e infrastrutture stradali	2.843.600,00	185.600,00	13.155.791,64	0,00			966.791,06		500,00	0,00	17.152.282,70
	<b>TOTALE MISSIONE10 - Trasporti e diritto alla mobilità'</b>	<b>3.330.000,00</b>	<b>217.200,00</b>	<b>33.671.473,64</b>	<b>0,00</b>			<b>1.662.827,74</b>		<b>500,00</b>	<b>0,00</b>	<b>38.882.001,38</b>
<b>11</b>	<b>MISSIONE11 - Soccorso civile</b>											
01	Sistema di protezione civile	93.800,00	7.900,00	89.893,00	0,00						11.500,00	203.093,00
02	Interventi a seguito di calamità naturali			9.000,00							0,00	9.000,00
	<b>TOTALE MISSIONE11 - Soccorso civile</b>	<b>93.800,00</b>	<b>7.900,00</b>	<b>98.893,00</b>	<b>0,00</b>						<b>11.500,00</b>	<b>212.093,00</b>
<b>12</b>	<b>MISSIONE12 - Diritti sociali, politiche sociali e famiglia</b>											
01	Interventi per l'infanzia e i minori e per l'asilo nido	7.391.100,00	100.762,00	7.777.367,00	2.644.000,00			4.042,62		0,00	19.000,00	17.936.271,62
02	Interventi per la disabilità	16.300,00	2.800,00	2.195.103,44	7.966.000,00						0,00	10.180.203,44
03	Interventi per gli anziani	1.195.300,00	78.500,00	3.085.780,01	3.629.323,00					3.500,00	16.500,00	8.008.903,01
04	Interventi per soggetti a rischio di esclusione sociale	1.287.219,00	61.374,00	7.951.414,83	896.000,00						3.000,00	10.199.007,83
05	Interventi per le famiglie	94.300,00	84.000,00	572.639,00	355.000,00						0,00	1.105.939,00
06	Interventi per il diritto alla casa	463.800,00	34.100,00	2.539.813,00	1.150.000,00						41.774,00	4.229.487,00



**PROSPETTO DELLE SPESE DI BILANCIO PER MISSIONI, PROGRAMMI E MACROAGGREGATI**  
**SPESE CORRENTI - PREVISIONI DI COMPETENZA**  
**Esercizio Finanziario 2024**

MISSIONI E PROGRAMMI / MACROAGGREGATI		Redditi da lavoro dipendente	Imposte e tasse a carico dell'ente	Acquisto di beni e servizi	Trasferimenti correnti	Trasferimenti di tributi (solo reg.)	Fondi perequativi (solo reg.)	Interessi passivi	Altre spese per redditi da capitale	Rimborsi e poste correttive delle entrate	Altre spese correnti	Totale
		101	102	103	104	105	106	107	108	109	110	100
01	Fonti energetiche <b>TOTALE MISSIONE17 - Energia e diversificazione delle fonti energetiche</b>										0,00 0,00	0,00 <b>0,00</b>
18	<b>MISSIONE18 - Relazioni con le altre autonomie territoriali e locali</b>											
01	Relazioni finanziarie con le altre autonomie territoriali <b>TOTALE MISSIONE18 - Relazioni con le altre autonomie territoriali e locali</b>										0,00 0,00	0,00 <b>0,00</b>
19	<b>MISSIONE19 - Relazioni internazionali</b>											
01	Relazioni internazionali e Cooperazione allo sviluppo <b>TOTALE MISSIONE19 - Relazioni internazionali</b>	184.600,00 <b>184.600,00</b>	12.200,00 <b>12.200,00</b>	7.096,00 <b>7.096,00</b>	0,00 <b>0,00</b>						0,00 0,00	203.896,00 <b>203.896,00</b>
20	<b>MISSIONE20 - Fondi e accantonamenti</b>											
01	Fondo di riserva										2.943.102,00	2.943.102,00
02	Fondo crediti di difficile esigibilità										16.685.169,39	16.685.169,39
03	Altri fondi										7.000,00	7.000,00
	<b>TOTALE MISSIONE20 - Fondi e accantonamenti</b>										19.635.271,39	<b>19.635.271,39</b>
50	<b>MISSIONE50 - Debito pubblico</b>											
01	Quota interessi ammortamento mutui e prestiti obbligazionari <b>TOTALE MISSIONE50 - Debito pubblico</b>							74.257,53 <b>74.257,53</b>			0,00 0,00	74.257,53 <b>74.257,53</b>
60	<b>MISSIONE60 - Anticipazioni finanziarie</b>											
01	Restituzione anticipazione di tesoreria <b>TOTALE MISSIONE60 - Anticipazioni finanziarie</b>										0,00 0,00	0,00 <b>0,00</b>
	<b>TOTALE MACROAGGREGATI</b>	<b>77.358.422,00</b>	<b>5.275.876,80</b>	<b>161.387.898,43</b>	<b>26.878.345,00</b>			<b>2.773.591,53</b>		<b>661.000,00</b>	<b>22.905.700,89</b>	<b>297.240.834,65</b>

**PROSPETTO DELLE SPESE DI BILANCIO PER MISSIONI, PROGRAMMI E MACROAGGREGATI  
SPESE CORRENTI - PREVISIONI DI COMPETENZA  
Esercizio Finanziario 2025**

MISSIONI E PROGRAMMI / MACROAGGREGATI		Redditi da lavoro dipendente	Imposte e tasse a carico dell'ente	Acquisto di beni e servizi	Trasferimenti correnti	Trasferimenti di tributi (solo reg.)	Fondi perequativi (solo reg.)	Interessi passivi	Altre spese per redditi da capitale	Rimborsi e poste correttive delle entrate	Altre spese correnti	Totale
		101	102	103	104	105	106	107	108	109	110	100
<b>01</b>	<b>MISSIONE01 - Servizi istituzionali, generali e di gestione</b>											
01	Organi istituzionali	4.262.200,00	274.200,00	3.083.635,00	2.754.000,00					0,00	65.000,00	10.439.035,00
02	Segreteria generale	2.468.861,00	180.439,00	904.518,00	4.000,00						36.700,00	3.594.518,00
03	Gestione economica, finanziaria, programmazione, provveditorato	3.438.000,00	466.700,00	1.641.693,07	20.000,00			130.000,00			1.921.500,00	7.617.893,07
04	Gestione delle entrate tributarie e servizi fiscali	1.858.600,00	128.200,00	664.681,00	81.655,00					100.000,00	29.000,00	2.862.136,00
05	Gestione dei beni demaniali e patrimoniali	969.500,00	454.872,80	2.994.459,20	580.000,00			0,00			27.500,00	5.026.332,00
06	Ufficio tecnico	4.872.100,00	334.000,00	2.802.262,00	1.500,00			135.812,30		0,00	108.000,00	8.253.674,30
07	Elezioni e consultazioni popolari - Anagrafe e stato civile	3.703.450,00	234.925,00	261.791,00	400.000,00					0,00	38.000,00	4.638.166,00
08	Statistica e sistemi informativi	2.056.600,00	152.300,00	1.878.391,00							60.000,00	4.147.291,00
09	Assistenza tecnico-amministrativa agli enti locali										0,00	0,00
10	Risorse umane	3.125.500,00	188.958,00	515.641,00						140.000,00	30.000,00	4.000.099,00
11	Altri servizi generali	753.564,00	85.636,00	182.213,00	10.000,00						111.000,00	1.142.413,00
	<b>TOTALE MISSIONE01 - Servizi istituzionali, generali e di gestione</b>	<b>27.508.375,00</b>	<b>2.500.230,80</b>	<b>14.929.284,27</b>	<b>3.851.155,00</b>			<b>265.812,30</b>		<b>240.000,00</b>	2.426.700,00	<b>51.721.557,37</b>
<b>02</b>	<b>MISSIONE02 - Giustizia</b>											
01	Uffici giudiziari	47.900,00	2.000,00	46.850,00				2.199,06			10.000,00	108.949,06
02	Casa circondariale e altri servizi										0,00	0,00
	<b>TOTALE MISSIONE02 - Giustizia</b>	<b>47.900,00</b>	<b>2.000,00</b>	<b>46.850,00</b>				<b>2.199,06</b>			10.000,00	<b>108.949,06</b>
<b>03</b>	<b>MISSIONE03 - Ordine pubblico e sicurezza</b>											
01	Polizia locale e amministrativa	15.060.713,00	954.410,00	4.098.422,35	485.824,00			0,00		390.000,00	125.000,00	21.114.369,35
02	Sistema integrato di sicurezza urbana			4.652.906,65							0,00	4.652.906,65
	<b>TOTALE MISSIONE03 - Ordine pubblico e sicurezza</b>	<b>15.060.713,00</b>	<b>954.410,00</b>	<b>8.751.329,00</b>	<b>485.824,00</b>			<b>0,00</b>		<b>390.000,00</b>	125.000,00	<b>25.767.276,00</b>
<b>04</b>	<b>MISSIONE04 - Istruzione e diritto allo studio</b>											
01	Istruzione prescolastica	3.939.600,00	262.000,00	1.958.878,00	1.512.450,00			31.856,71			10.000,00	7.714.784,71
02	Altri ordini di istruzione	163.100,00	10.900,00	5.694.594,32				139.189,71			45.000,00	6.052.784,03
04	Istruzione universitaria										0,00	0,00
05	Istruzione tecnica superiore										0,00	0,00
06	Servizi ausiliari all'istruzione	568.900,00	37.200,00	6.642.379,96	528.450,00					0,00	0,00	7.776.929,96
07	Diritto allo studio	2.147.100,00	140.700,00	209.930,00	455.750,00						55.000,00	3.008.480,00
	<b>TOTALE MISSIONE04 - Istruzione e diritto allo studio</b>	<b>6.818.700,00</b>	<b>450.800,00</b>	<b>14.505.782,28</b>	<b>2.496.650,00</b>			<b>171.046,42</b>		<b>0,00</b>	110.000,00	<b>24.552.978,70</b>
<b>05</b>	<b>MISSIONE05 - Tutela e valorizzazione dei beni e attivita' culturali</b>											
01	Valorizzazione dei beni di interesse storico	227.300,00	14.300,00	707.098,00				125.321,92			210.000,00	1.284.019,92
02	Attività culturali e interventi diversi nel settore culturale	4.536.900,00	208.700,00	5.784.053,91	1.022.500,00						56.000,00	11.608.153,91
	<b>TOTALE MISSIONE05 - Tutela e valorizzazione dei beni e attivita' culturali</b>	<b>4.764.200,00</b>	<b>223.000,00</b>	<b>6.491.151,91</b>	<b>1.022.500,00</b>			<b>125.321,92</b>			266.000,00	<b>12.892.173,83</b>
<b>06</b>	<b>MISSIONE06 - Politiche giovanili, sport e tempo libero</b>											
01	Sport e tempo libero	1.386.015,00	97.400,00	2.434.112,00	257.000,00			213.819,86			61.500,00	4.449.846,86
02	Giovani	144.800,00	10.200,00	1.145.514,00	247.358,00						0,00	1.547.872,00
	<b>TOTALE MISSIONE06 - Politiche giovanili, sport e</b>	<b>1.530.815,00</b>	<b>107.600,00</b>	<b>3.579.626,00</b>	<b>504.358,00</b>			<b>213.819,86</b>			61.500,00	<b>5.997.718,86</b>

**PROSPETTO DELLE SPESE DI BILANCIO PER MISSIONI, PROGRAMMI E MACROAGGREGATI**  
**SPESE CORRENTI - PREVISIONI DI COMPETENZA**  
**Esercizio Finanziario 2025**

MISSIONI E PROGRAMMI / MACROAGGREGATI		Redditi da lavoro dipendente	Imposte e tasse a carico dell'ente	Acquisto di beni e servizi	Trasferimenti correnti	Trasferimenti di tributi (solo reg.)	Fondi perequativi (solo reg.)	Interessi passivi	Altre spese per redditi da capitale	Rimborsi e poste correttive delle entrate	Altre spese correnti	Totale
		101	102	103	104	105	106	107	108	109	110	100
	<b>tempo libero</b>											
<b>07</b>	<b>MISSIONE07 - Turismo</b>											
01	Sviluppo e valorizzazione del turismo	71.300,00	7.900,00	567.205,09	56.000,00						0,00	702.405,09
	<b>TOTALE MISSIONE07 - Turismo</b>	<b>71.300,00</b>	<b>7.900,00</b>	<b>567.205,09</b>	<b>56.000,00</b>						<b>0,00</b>	<b>702.405,09</b>
<b>08</b>	<b>MISSIONE08 - Assetto del territorio ed edilizia abitativa</b>											
01	Urbanistica e assetto del territorio	725.900,00	50.500,00	87.421,00	1.963,00						30.000,00	895.784,00
02	Edilizia residenziale pubblica e locale e piani di edilizia economico-popolare	560.700,00	46.700,00	1.168,00				19.134,13			0,00	627.702,13
	<b>TOTALE MISSIONE08 - Assetto del territorio ed edilizia abitativa</b>	<b>1.286.600,00</b>	<b>97.200,00</b>	<b>88.589,00</b>	<b>1.963,00</b>			<b>19.134,13</b>			<b>30.000,00</b>	<b>1.523.486,13</b>
<b>09</b>	<b>MISSIONE09 - Sviluppo sostenibile e tutela del territorio e dell'ambiente</b>											
01	Difesa del suolo			48,00							0,00	48,00
02	Tutela, valorizzazione e recupero ambientale	2.472.800,00	157.200,00	3.185.811,00	326.812,00			2.169,92			66.000,00	6.210.792,92
03	Rifiuti	163.600,00	12.200,00	46.403.465,31	279.420,00			4.284,98			0,00	46.862.970,29
04	Servizio idrico integrato				31.140,00			124.517,00			0,00	155.657,00
05	Aree protette, parchi naturali, protezione naturalistica e forestazione	104.900,00	8.200,00	102.600,00	43.000,00					0,00	0,00	258.700,00
06	Tutela e valorizzazione delle risorse idriche										0,00	0,00
07	Sviluppo sostenibile territorio montano piccoli Comuni										0,00	0,00
08	Qualità dell'aria e riduzione dell'inquinamento	377.000,00	24.700,00	340.335,00	66.500,00						0,00	808.535,00
	<b>TOTALE MISSIONE09 - Sviluppo sostenibile e tutela del territorio e dell'ambiente</b>	<b>3.118.300,00</b>	<b>202.300,00</b>	<b>50.032.259,31</b>	<b>746.872,00</b>			<b>130.971,90</b>		<b>0,00</b>	<b>66.000,00</b>	<b>54.296.703,21</b>
<b>10</b>	<b>MISSIONE10 - Trasporti e diritto alla mobilita'</b>											
01	Trasporto ferroviario										0,00	0,00
02	Trasporto pubblico locale	486.400,00	31.600,00	20.515.682,00	0,00			644.389,75			0,00	21.678.071,75
03	Trasporto per vie d'acqua										0,00	0,00
04	Altre modalità di trasporto										0,00	0,00
05	Viabilità e infrastrutture stradali	2.843.600,00	185.600,00	12.921.442,70	0,00			931.863,34		500,00	0,00	16.883.006,04
	<b>TOTALE MISSIONE10 - Trasporti e diritto alla mobilita'</b>	<b>3.330.000,00</b>	<b>217.200,00</b>	<b>33.437.124,70</b>	<b>0,00</b>			<b>1.576.253,09</b>		<b>500,00</b>	<b>0,00</b>	<b>38.561.077,79</b>
<b>11</b>	<b>MISSIONE11 - Soccorso civile</b>											
01	Sistema di protezione civile	93.800,00	7.900,00	89.893,00	0,00						11.500,00	203.093,00
02	Interventi a seguito di calamità naturali			9.000,00							0,00	9.000,00
	<b>TOTALE MISSIONE11 - Soccorso civile</b>	<b>93.800,00</b>	<b>7.900,00</b>	<b>98.893,00</b>	<b>0,00</b>						<b>11.500,00</b>	<b>212.093,00</b>
<b>12</b>	<b>MISSIONE12 - Diritti sociali, politiche sociali e famiglia</b>											
01	Interventi per l'infanzia e i minori e per l'asilo nido	7.391.100,00	100.762,00	7.777.367,00	2.644.000,00			3.881,78		0,00	19.000,00	17.936.110,78
02	Interventi per la disabilità	16.300,00	2.800,00	1.736.481,05	7.966.000,00						0,00	9.721.581,05
03	Interventi per gli anziani	1.195.300,00	78.500,00	2.332.920,00	3.629.323,00					3.500,00	16.500,00	7.256.043,00
04	Interventi per soggetti a rischio di esclusione sociale	1.287.219,00	61.374,00	7.727.942,65	896.000,00						3.000,00	9.975.535,65
05	Interventi per le famiglie	94.300,00	84.000,00	572.639,00	355.000,00						0,00	1.105.939,00
06	Interventi per il diritto alla casa	463.800,00	34.100,00	2.539.813,00	1.150.000,00						41.774,00	4.229.487,00





**PROSPETTO DELLE SPESE DI BILANCIO PER MISSIONI, PROGRAMMI E MACROAGGREGATI**  
**SPESE CORRENTI - PREVISIONI DI COMPETENZA**  
**Esercizio Finanziario 2025**

MISSIONI E PROGRAMMI / MACROAGGREGATI		Redditi da lavoro dipendente	Imposte e tasse a carico dell'ente	Acquisto di beni e servizi	Trasferimenti correnti	Trasferimenti di tributi (solo reg.)	Fondi perequativi (solo reg.)	Interessi passivi	Altre spese per redditi da capitale	Rimborsi e poste correttive delle entrate	Altre spese correnti	Totale
		101	102	103	104	105	106	107	108	109	110	100
01	Fonti energetiche <b>TOTALE MISSIONE17 - Energia e diversificazione delle fonti energetiche</b>										0,00 0,00	0,00 <b>0,00</b>
18	<b>MISSIONE18 - Relazioni con le altre autonomie territoriali e locali</b>											
01	Relazioni finanziarie con le altre autonomie territoriali <b>TOTALE MISSIONE18 - Relazioni con le altre autonomie territoriali e locali</b>										0,00 0,00	0,00 <b>0,00</b>
19	<b>MISSIONE19 - Relazioni internazionali</b>											
01	Relazioni internazionali e Cooperazione allo sviluppo <b>TOTALE MISSIONE19 - Relazioni internazionali</b>	184.600,00 <b>184.600,00</b>	12.200,00 <b>12.200,00</b>	7.096,00 <b>7.096,00</b>	0,00 <b>0,00</b>						0,00 0,00	203.896,00 <b>203.896,00</b>
20	<b>MISSIONE20 - Fondi e accantonamenti</b>											
01	Fondo di riserva										2.916.769,00	2.916.769,00
02	Fondo crediti di difficile esigibilità										16.685.169,39	16.685.169,39
03	Altri fondi										7.000,00	7.000,00
	<b>TOTALE MISSIONE20 - Fondi e accantonamenti</b>										19.608.938,39	<b>19.608.938,39</b>
50	<b>MISSIONE50 - Debito pubblico</b>											
01	Quota interessi ammortamento mutui e prestiti obbligazionari <b>TOTALE MISSIONE50 - Debito pubblico</b>							63.710,01 <b>63.710,01</b>			0,00 0,00	63.710,01 <b>63.710,01</b>
60	<b>MISSIONE60 - Anticipazioni finanziarie</b>											
01	Restituzione anticipazione di tesoreria <b>TOTALE MISSIONE60 - Anticipazioni finanziarie</b>										0,00 0,00	0,00 <b>0,00</b>
	<b>TOTALE MACROAGGREGATI</b>	<b>77.358.422,00</b>	<b>5.275.876,80</b>	<b>159.180.658,27</b>	<b>26.528.345,00</b>			<b>2.642.468,73</b>		<b>661.000,00</b>	<b>22.879.367,89</b>	<b>294.526.138,69</b>

**PROSPETTO DELLE SPESE DI BILANCIO PER MISSIONI, PROGRAMMI E MACROAGGREGATI**  
**SPESE IN CONTO CAPITALE E SPESE PER INCREMENTO DI ATTIVITA' FINANZIARIE**  
**PREVISIONI DI COMPETENZA**  
**Esercizio Finanziario 2023**

MISSIONI E PROGRAMMI / MACROAGGREGATI		Tributi in conto capitale a carico dell'ente	Investimenti fissi lordi	Contributi agli investimenti	Trasferimenti in conto capitale	Altre spese in conto capitale	Totale SPESE IN CONTO CAPITALE	Acquisizioni di attività finanziarie	Concessione crediti di breve termine	Concessione crediti di medio - lungo termine	Altre spese per incremento di attività finanziarie	Totale SPESE PER INCREMENTO DI ATTIVITA' FINANZIARIE
		201	202	203	204	205	200	301	302	303	304	300
<b>01</b>	<b>MISSIONE 01 - Servizi istituzionali, generali e di gestione</b>											
01	Organi istituzionali		10.000,00	139.968,00		0,00	149.968,00					0,00
02	Segreteria generale					0,00	0,00					0,00
03	Gestione economica, finanziaria, programmazione, provveditorato		38.848,95			0,00	38.848,95					0,00
04	Gestione delle entrate tributarie e servizi fiscali		30.000,00			0,00	30.000,00					0,00
05	Gestione dei beni demaniali e patrimoniali		6.407.782,04			0,00	6.407.782,04					0,00
06	Ufficio tecnico		4.098.632,00	0,00		700.000,00	4.798.632,00					0,00
07	Elezioni e consultazioni popolari - Anagrafe e stato civile		10.000,00			0,00	10.000,00					0,00
08	Statistica e sistemi informativi		676.376,39			0,00	676.376,39					0,00
09	Assistenza tecnico-amministrativa agli enti locali					0,00	0,00					0,00
10	Risorse umane					0,00	0,00					0,00
11	Altri servizi generali					0,00	0,00					0,00
	<b>TOTALE MISSIONE 01 - Servizi istituzionali, generali e di gestione</b>		<b>11.271.639,38</b>	<b>139.968,00</b>		<b>700.000,00</b>	<b>12.111.607,38</b>					<b>0,00</b>
<b>02</b>	<b>MISSIONE 02 - Giustizia</b>											
01	Uffici giudiziari					0,00	0,00					0,00
02	Casa circondariale e altri servizi					0,00	0,00					0,00
	<b>TOTALE MISSIONE 02 - Giustizia</b>					<b>0,00</b>	<b>0,00</b>					<b>0,00</b>
<b>03</b>	<b>MISSIONE 03 - Ordine pubblico e sicurezza</b>											
01	Polizia locale e amministrativa		1.000.000,00			0,00	1.000.000,00					0,00
02	Sistema integrato di sicurezza urbana					0,00	0,00					0,00
	<b>TOTALE MISSIONE 03 - Ordine pubblico e sicurezza</b>		<b>1.000.000,00</b>			<b>0,00</b>	<b>1.000.000,00</b>					<b>0,00</b>
<b>04</b>	<b>MISSIONE 04 - Istruzione e diritto allo studio</b>											
01	Istruzione prescolastica		301.389,76			125.000,00	426.389,76					0,00
02	Altri ordini di istruzione		1.846.535,12			330.000,00	2.176.535,12					0,00
04	Istruzione universitaria					0,00	0,00					0,00
05	Istruzione tecnica superiore					0,00	0,00					0,00
06	Servizi ausiliari all'istruzione		0,00			0,00	0,00					0,00
07	Diritto allo studio					0,00	0,00					0,00
	<b>TOTALE MISSIONE 04 - Istruzione e diritto allo studio</b>		<b>2.147.924,88</b>			<b>455.000,00</b>	<b>2.602.924,88</b>					<b>0,00</b>
<b>05</b>	<b>MISSIONE 05 - Tutela e valorizzazione dei beni e attività culturali</b>											
01	Valorizzazione dei beni di interesse storico		7.272.763,45			1.450.000,00	8.722.763,45					0,00

**PROSPETTO DELLE SPESE DI BILANCIO PER MISSIONI, PROGRAMMI E MACROAGGREGATI  
SPESE IN CONTO CAPITALE E SPESE PER INCREMENTO DI ATTIVITA' FINANZIARIE  
PREVISIONI DI COMPETENZA  
Esercizio Finanziario 2023**

MISSIONI E PROGRAMMI / MACROAGGREGATI		Tributi in conto capitale a carico dell'ente	Investimenti fissi lordi	Contributi agli investimenti	Trasferimenti in conto capitale	Altre spese in conto capitale	Totale SPESE IN CONTO CAPITALE	Acquisizioni di attività finanziarie	Concessione crediti di breve termine	Concessione crediti di medio - lungo termine	Altre spese per incremento di attività finanziarie	Totale SPESE PER INCREMENTO DI ATTIVITA' FINANZIARIE
		201	202	203	204	205	200	301	302	303	304	300
02	Attività culturali e interventi diversi nel settore culturale <b>TOTALE MISSIONE 05 - Tutela e valorizzazione dei beni e attività culturali</b>		365.586,20 7.638.349,65			0,00 1.450.000,00	365.586,20 9.088.349,65					0,00 0,00
06 01 02	<b>MISSIONE 06 - Politiche giovanili, sport e tempo libero</b> Sport e tempo libero Giovani <b>TOTALE MISSIONE 06 - Politiche giovanili, sport e tempo libero</b>		2.493.866,54 26.000,00 2.519.866,54			200.000,00 0,00 200.000,00	2.693.866,54 26.000,00 2.719.866,54					0,00 0,00 0,00
07 01	<b>MISSIONE 07 - Turismo</b> Sviluppo e valorizzazione del turismo <b>TOTALE MISSIONE 07 - Turismo</b>					0,00 0,00	0,00 0,00					0,00 0,00
08 01 02	<b>MISSIONE 08 - Assetto del territorio ed edilizia abitativa</b> Urbanistica e assetto del territorio Edilizia residenziale pubblica e locale e piani di edilizia economico-popolare <b>TOTALE MISSIONE 08 - Assetto del territorio ed edilizia abitativa</b>		1.050.000,00 3.220.500,00 4.270.500,00			0,00 980.000,00 980.000,00	1.050.000,00 4.200.500,00 5.250.500,00					0,00 0,00 0,00
09 01 02 03 04 05 06 07 08	<b>MISSIONE 09 - Sviluppo sostenibile e tutela del territorio e dell'ambiente</b> Difesa del suolo Tutela, valorizzazione e recupero ambientale Rifiuti Servizio idrico integrato Aree protette, parchi naturali, protezione naturalistica e forestazione Tutela e valorizzazione delle risorse idriche Sviluppo sostenibile territorio montano piccoli Comuni Qualità dell'aria e riduzione dell'inquinamento <b>TOTALE MISSIONE 09 - Sviluppo sostenibile e tutela del territorio e dell'ambiente</b>		0,00 8.373.000,00 0,00 0,00 0,00 0,00 0,00 0,00 8.373.000,00	50.000,00 50.000,00		0,00 3.000.000,00 0,00 0,00 0,00 0,00 0,00 0,00 3.000.000,00	0,00 11.373.000,00 0,00 0,00 0,00 0,00 0,00 50.000,00 11.423.000,00					0,00 0,00 0,00 0,00 0,00 0,00 0,00 0,00 0,00
10 01 02	<b>MISSIONE 10 - Trasporti e diritto alla mobilità'</b> Trasporto ferroviario Trasporto pubblico locale		170.902,32	49.184.062,09		0,00 0,00	0,00 49.354.964,41					0,00 0,00

**PROSPETTO DELLE SPESE DI BILANCIO PER MISSIONI, PROGRAMMI E MACROAGGREGATI  
SPESE IN CONTO CAPITALE E SPESE PER INCREMENTO DI ATTIVITA' FINANZIARIE  
PREVISIONI DI COMPETENZA  
Esercizio Finanziario 2023**

MISSIONI E PROGRAMMI / MACROAGGREGATI		Tributi in conto capitale a carico dell'ente	Investimenti fissi lordi	Contributi agli investimenti	Trasferimenti in conto capitale	Altre spese in conto capitale	Totale SPESE IN CONTO CAPITALE	Acquisizioni di attività finanziarie	Concessione crediti di breve termine	Concessione crediti di medio - lungo termine	Altre spese per incremento di attività finanziarie	Totale SPESE PER INCREMENTO DI ATTIVITA' FINANZIARIE
		201	202	203	204	205	200	301	302	303	304	300
03	Trasporto per vie d'acqua					0,00	0,00					0,00
04	Altre modalità di trasporto					0,00	0,00					0,00
05	Viabilità' e infrastrutture stradali		8.002.126,51			1.107.500,00	9.109.626,51					0,00
	<b>TOTALE MISSIONE 10 - Trasporti e diritto alla mobilità'</b>		<b>8.173.028,83</b>	<b>49.184.062,09</b>		<b>1.107.500,00</b>	<b>58.464.590,92</b>					<b>0,00</b>
<b>11</b>	<b>MISSIONE 11 - Soccorso civile</b>											
01	Sistema di protezione civile					0,00	0,00					0,00
02	Interventi a seguito di calamità naturali					0,00	0,00					0,00
	<b>TOTALE MISSIONE 11 - Soccorso civile</b>					<b>0,00</b>	<b>0,00</b>					<b>0,00</b>
<b>12</b>	<b>MISSIONE 12 - Diritti sociali, politiche sociali e famiglia</b>											
01	Interventi per l'infanzia e i minori e per l'asilo nido		484.690,03			0,00	484.690,03					0,00
02	Interventi per la disabilità		237.900,00			0,00	237.900,00					0,00
03	Interventi per gli anziani			983.999,15		0,00	983.999,15					0,00
04	Interventi per soggetti a rischio di esclusione sociale		718.070,66	500.000,00		0,00	1.218.070,66					0,00
05	Interventi per le famiglie					0,00	0,00					0,00
06	Interventi per il diritto alla casa					0,00	0,00					0,00
07	Programmazione e governo della rete dei servizi sociosanitari e sociali					0,00	0,00					0,00
08	Cooperazione e associazionismo					0,00	0,00					0,00
09	Servizio necroscopico e cimiteriale		234.078,00			165.000,00	399.078,00					0,00
	<b>TOTALE MISSIONE 12 - Diritti sociali, politiche sociali e famiglia</b>		<b>1.674.738,69</b>	<b>1.483.999,15</b>		<b>165.000,00</b>	<b>3.323.737,84</b>					<b>0,00</b>
<b>13</b>	<b>MISSIONE 13 - Tutela della salute</b>											
01	Servizio sanitario regionale - finanziamento ordinario corrente per la garanzia dei LEA					0,00	0,00					0,00
02	Servizio sanitario regionale - finanziamento aggiuntivo corrente per livelli di assistenza superiori ai LEA					0,00	0,00					0,00
03	Servizio sanitario regionale - finanziamento aggiuntivo corrente per la copertura dello squilibrio di bilancio corrente					0,00	0,00					0,00
04	Servizio sanitario regionale - ripiano di disavanzi sanitari relativi ad esercizi pregressi					0,00	0,00					0,00
05	Servizio sanitario regionale - investimenti sanitari					0,00	0,00					0,00
06	Servizio sanitario regionale - restituzione maggiori gettiti SSN					0,00	0,00					0,00
07	Ulteriori spese in materia sanitaria					0,00	0,00					0,00
	<b>TOTALE MISSIONE 13 - Tutela della salute</b>					<b>0,00</b>	<b>0,00</b>					<b>0,00</b>

**PROSPETTO DELLE SPESE DI BILANCIO PER MISSIONI, PROGRAMMI E MACROAGGREGATI  
SPESE IN CONTO CAPITALE E SPESE PER INCREMENTO DI ATTIVITA' FINANZIARIE  
PREVISIONI DI COMPETENZA  
Esercizio Finanziario 2023**

MISSIONI E PROGRAMMI / MACROAGGREGATI		Tributi in conto capitale a carico dell'ente	Investimenti fissi lordi	Contributi agli investimenti	Trasferimenti in conto capitale	Altre spese in conto capitale	Totale SPESE IN CONTO CAPITALE	Acquisizioni di attività finanziarie	Concessione crediti di breve termine	Concessione crediti di medio - lungo termine	Altre spese per incremento di attività finanziarie	Totale SPESE PER INCREMENTO DI ATTIVITA' FINANZIARIE
		201	202	203	204	205	200	301	302	303	304	300
<b>14</b>	<b>MISSIONE 14 - Sviluppo economico e competitività'</b>											
01	Industria, PMI e Artigianato					0,00	0,00					0,00
02	Commercio - reti distributive - tutela dei consumatori					0,00	0,00					0,00
03	Ricerca e innovazione					0,00	0,00					0,00
04	Reti e altri servizi di pubblica utilità'					0,00	0,00					0,00
	<b>TOTALE MISSIONE 14 - Sviluppo economico e competitività'</b>					<b>0,00</b>	<b>0,00</b>					<b>0,00</b>
<b>15</b>	<b>MISSIONE 15 - Politiche per il lavoro e la formazione professionale</b>											
01	Servizi per lo sviluppo del mercato del lavoro					0,00	0,00					0,00
02	Formazione professionale					0,00	0,00					0,00
03	Sostegno all'occupazione					0,00	0,00					0,00
	<b>TOTALE MISSIONE 15 - Politiche per il lavoro e la formazione professionale</b>					<b>0,00</b>	<b>0,00</b>					<b>0,00</b>
<b>16</b>	<b>MISSIONE 16 - Agricoltura, politiche agroalimentari e pesca</b>											
01	Sviluppo del settore agricolo e del sistema agroalimentare					0,00	0,00					0,00
02	Caccia e pesca					0,00	0,00					0,00
	<b>TOTALE MISSIONE 16 - Agricoltura, politiche agroalimentari e pesca</b>					<b>0,00</b>	<b>0,00</b>					<b>0,00</b>
<b>17</b>	<b>MISSIONE 17 - Energia e diversificazione delle fonti energetiche</b>											
01	Fonti energetiche					0,00	0,00					0,00
	<b>TOTALE MISSIONE 17 - Energia e diversificazione delle fonti energetiche</b>					<b>0,00</b>	<b>0,00</b>					<b>0,00</b>
<b>18</b>	<b>MISSIONE 18 - Relazioni con le altre autonomie territoriali e locali</b>											
01	Relazioni finanziarie con le altre autonomie territoriali					0,00	0,00					0,00
	<b>TOTALE MISSIONE 18 - Relazioni con le altre autonomie territoriali e locali</b>					<b>0,00</b>	<b>0,00</b>					<b>0,00</b>
<b>19</b>	<b>MISSIONE 19 - Relazioni internazionali</b>											
01	Relazioni internazionali e Cooperazione allo sviluppo					0,00	0,00					0,00

**PROSPETTO DELLE SPESE DI BILANCIO PER MISSIONI, PROGRAMMI E MACROAGGREGATI  
SPESE IN CONTO CAPITALE E SPESE PER INCREMENTO DI ATTIVITA' FINANZIARIE  
PREVISIONI DI COMPETENZA  
Esercizio Finanziario 2023**

MISSIONI E PROGRAMMI / MACROAGGREGATI		Tributi in conto capitale a carico dell'ente	Investimenti fissi lordi	Contributi agli investimenti	Trasferimenti in conto capitale	Altre spese in conto capitale	Totale SPESE IN CONTO CAPITALE	Acquisizioni di attività finanziarie	Concessione crediti di breve termine	Concessione crediti di medio - lungo termine	Altre spese per incremento di attività finanziarie	Totale SPESE PER INCREMENTO DI ATTIVITA' FINANZIARIE
		201	202	203	204	205	200	301	302	303	304	300
	<b>TOTALE MISSIONE 19 - Relazioni internazionali</b>					0,00	0,00					0,00
<b>20</b>	<b>MISSIONE 20 - Fondi e accantonamenti</b>											
01	Fondo di riserva					0,00	0,00					0,00
02	Fondo crediti di difficile esigibilità					0,00	0,00					0,00
03	Altri fondi					0,00	0,00					0,00
	<b>TOTALE MISSIONE 20 - Fondi e accantonamenti</b>					<b>0,00</b>	<b>0,00</b>					<b>0,00</b>
<b>50</b>	<b>MISSIONE 50 - Debito pubblico</b>											
01	Quota interessi ammortamento mutui e prestiti obbligazionari					0,00	0,00					0,00
	<b>TOTALE MISSIONE 50 - Debito pubblico</b>					<b>0,00</b>	<b>0,00</b>					<b>0,00</b>
	<b>TOTALE MACROAGGREGATI</b>		47.069.047,97	50.858.029,24		8.057.500,00	105.984.577,21					0,00

**PROSPETTO DELLE SPESE DI BILANCIO PER MISSIONI, PROGRAMMI E MACROAGGREGATI  
SPESE IN CONTO CAPITALE E SPESE PER INCREMENTO DI ATTIVITA' FINANZIARIE  
PREVISIONI DI COMPETENZA  
Esercizio Finanziario 2024**

MISSIONI E PROGRAMMI / MACROAGGREGATI		Tributi in conto capitale a carico dell'ente	Investi menti fissi lordi	Contributi agli investi menti	Trasferi menti in conto capitale	Altre spese in conto capitale	Totale SPESE IN CONTO CAPITALE	Acquisizio ni di attività finanziarie	Concessio ne crediti di breve termine	Concessio ne crediti di medio - lungo termine	Altre spese per incremento di attività finanziarie	Totale SPESE PER INCREMENTO DI ATTIVITA' FINANZIARIE
		201	202	203	204	205	200	301	302	303	304	300
<b>01</b>	<b>MISSIONE 01 - Servizi istituzionali, generali e di gestione</b>											
01	Organi istituzionali		5.000,00	139.968,00		0,00	144.968,00					0,00
02	Segreteria generale					0,00	0,00					0,00
03	Gestione economica, finanziaria, programmazione, provveditorato		0,00			0,00	0,00					0,00
04	Gestione delle entrate tributarie e servizi fiscali		30.000,00			0,00	30.000,00					0,00
05	Gestione dei beni demaniali e patrimoniali		1.373.614,30			0,00	1.373.614,30					0,00
06	Ufficio tecnico		3.681.132,00	0,00		450.000,00	4.131.132,00					0,00
07	Elezioni e consultazioni popolari - Anagrafe e stato civile		10.000,00			0,00	10.000,00					0,00
08	Statistica e sistemi informativi		258.321,14			0,00	258.321,14					0,00
09	Assistenza tecnico-amministrativa agli enti locali					0,00	0,00					0,00
10	Risorse umane					0,00	0,00					0,00
11	Altri servizi generali					0,00	0,00					0,00
	<b>TOTALE MISSIONE 01 - Servizi istituzionali, generali e di gestione</b>		<b>5.358.067,44</b>	<b>139.968,00</b>		<b>450.000,00</b>	<b>5.948.035,44</b>					<b>0,00</b>
<b>02</b>	<b>MISSIONE 02 - Giustizia</b>											
01	Uffici giudiziari					0,00	0,00					0,00
02	Casa circondariale e altri servizi					0,00	0,00					0,00
	<b>TOTALE MISSIONE 02 - Giustizia</b>					<b>0,00</b>	<b>0,00</b>					<b>0,00</b>
<b>03</b>	<b>MISSIONE 03 - Ordine pubblico e sicurezza</b>											
01	Polizia locale e amministrativa		0,00			0,00	0,00					0,00
02	Sistema integrato di sicurezza urbana					0,00	0,00					0,00
	<b>TOTALE MISSIONE 03 - Ordine pubblico e sicurezza</b>		<b>0,00</b>			<b>0,00</b>	<b>0,00</b>					<b>0,00</b>
<b>04</b>	<b>MISSIONE 04 - Istruzione e diritto allo studio</b>											
01	Istruzione prescolastica		125.000,00			0,00	125.000,00					0,00
02	Altri ordini di istruzione		860.000,00			0,00	860.000,00					0,00
04	Istruzione universitaria					0,00	0,00					0,00
05	Istruzione tecnica superiore					0,00	0,00					0,00
06	Servizi ausiliari all'istruzione		0,00			0,00	0,00					0,00
07	Diritto allo studio					0,00	0,00					0,00
	<b>TOTALE MISSIONE 04 - Istruzione e diritto allo studio</b>		<b>985.000,00</b>			<b>0,00</b>	<b>985.000,00</b>					<b>0,00</b>
<b>05</b>	<b>MISSIONE 05 - Tutela e valorizzazione dei beni e attività culturali</b>											
01	Valorizzazione dei beni di interesse storico		4.930.000,00			0,00	4.930.000,00					0,00

**PROSPETTO DELLE SPESE DI BILANCIO PER MISSIONI, PROGRAMMI E MACROAGGREGATI  
SPESE IN CONTO CAPITALE E SPESE PER INCREMENTO DI ATTIVITA' FINANZIARIE  
PREVISIONI DI COMPETENZA  
Esercizio Finanziario 2024**

MISSIONI E PROGRAMMI / MACROAGGREGATI		Tributi in conto capitale a carico dell'ente	Investimenti fissi lordi	Contributi agli investimenti	Trasferimenti in conto capitale	Altre spese in conto capitale	Totale SPESE IN CONTO CAPITALE	Acquisizioni di attività finanziarie	Concessione crediti di breve termine	Concessione crediti di medio - lungo termine	Altre spese per incremento di attività finanziarie	Totale SPESE PER INCREMENTO DI ATTIVITA' FINANZIARIE
		201	202	203	204	205	200	301	302	303	304	300
02	Attività culturali e interventi diversi nel settore culturale <b>TOTALE MISSIONE 05 - Tutela e valorizzazione dei beni e attività culturali</b>		200.000,00 5.130.000,00			0,00 0,00	200.000,00 5.130.000,00					0,00 0,00
06 01 02	<b>MISSIONE 06 - Politiche giovanili, sport e tempo libero</b> Sport e tempo libero Giovani <b>TOTALE MISSIONE 06 - Politiche giovanili, sport e tempo libero</b>		4.463.000,00 14.000,00 4.477.000,00			150.000,00 0,00 150.000,00	4.613.000,00 14.000,00 4.627.000,00					0,00 0,00 0,00
07 01	<b>MISSIONE 07 - Turismo</b> Sviluppo e valorizzazione del turismo <b>TOTALE MISSIONE 07 - Turismo</b>					0,00 0,00	0,00 0,00					0,00 0,00
08 01 02	<b>MISSIONE 08 - Assetto del territorio ed edilizia abitativa</b> Urbanistica e assetto del territorio Edilizia residenziale pubblica e locale e piani di edilizia economico-popolare <b>TOTALE MISSIONE 08 - Assetto del territorio ed edilizia abitativa</b>		1.050.000,00 3.550.500,00 4.600.500,00			0,00 100.000,00 100.000,00	1.050.000,00 3.650.500,00 4.700.500,00					0,00 0,00 0,00
09 01 02 03 04 05 06 07 08	<b>MISSIONE 09 - Sviluppo sostenibile e tutela del territorio e dell'ambiente</b> Difesa del suolo Tutela, valorizzazione e recupero ambientale Rifiuti Servizio idrico integrato Aree protette, parchi naturali, protezione naturalistica e forestazione Tutela e valorizzazione delle risorse idriche Sviluppo sostenibile territorio montano piccoli Comuni Qualità dell'aria e riduzione dell'inquinamento <b>TOTALE MISSIONE 09 - Sviluppo sostenibile e tutela del territorio e dell'ambiente</b>		0,00 4.061.000,00 0,00 0,00 0,00 0,00 0,00 0,00 4.061.000,00	0,00 0,00		0,00 50.000,00 0,00 0,00 0,00 0,00 0,00 0,00 50.000,00	0,00 4.111.000,00 0,00 0,00 0,00 0,00 0,00 0,00 4.111.000,00					0,00 0,00 0,00 0,00 0,00 0,00 0,00 0,00 0,00
10 01 02	<b>MISSIONE 10 - Trasporti e diritto alla mobilità'</b> Trasporto ferroviario Trasporto pubblico locale		0,00	108.041.601,16		0,00 0,00	0,00 108.041.601,16					0,00 0,00



**PROSPETTO DELLE SPESE DI BILANCIO PER MISSIONI, PROGRAMMI E MACROAGGREGATI  
SPESE IN CONTO CAPITALE E SPESE PER INCREMENTO DI ATTIVITA' FINANZIARIE  
PREVISIONI DI COMPETENZA  
Esercizio Finanziario 2024**

MISSIONI E PROGRAMMI / MACROAGGREGATI		Tributi in conto capitale a carico dell'ente	Investimenti fissi lordi	Contributi agli investimenti	Trasferimenti in conto capitale	Altre spese in conto capitale	Totale SPESE IN CONTO CAPITALE	Acquisizioni di attività finanziarie	Concessione crediti di breve termine	Concessione crediti di medio - lungo termine	Altre spese per incremento di attività finanziarie	Totale SPESE PER INCREMENTO DI ATTIVITA' FINANZIARIE
		201	202	203	204	205	200	301	302	303	304	300
03	Trasporto per vie d'acqua					0,00	0,00					0,00
04	Altre modalità di trasporto					0,00	0,00					0,00
05	Viabilità' e infrastrutture stradali		6.135.500,00			100.000,00	6.235.500,00					0,00
	<b>TOTALE MISSIONE 10 - Trasporti e diritto alla mobilità'</b>		<b>6.135.500,00</b>	<b>108.041.601,16</b>		<b>100.000,00</b>	<b>114.277.101,16</b>					<b>0,00</b>
<b>11</b>	<b>MISSIONE 11 - Soccorso civile</b>											
01	Sistema di protezione civile					0,00	0,00					0,00
02	Interventi a seguito di calamità naturali					0,00	0,00					0,00
	<b>TOTALE MISSIONE 11 - Soccorso civile</b>					<b>0,00</b>	<b>0,00</b>					<b>0,00</b>
<b>12</b>	<b>MISSIONE 12 - Diritti sociali, politiche sociali e famiglia</b>											
01	Interventi per l'infanzia e i minori e per l'asilo nido		0,00			0,00	0,00					0,00
02	Interventi per la disabilità		0,00			0,00	0,00					0,00
03	Interventi per gli anziani			738.000,00		0,00	738.000,00					0,00
04	Interventi per soggetti a rischio di esclusione sociale		486.941,34	410.000,00		0,00	896.941,34					0,00
05	Interventi per le famiglie					0,00	0,00					0,00
06	Interventi per il diritto alla casa					0,00	0,00					0,00
07	Programmazione e governo della rete dei servizi sociosanitari e sociali					0,00	0,00					0,00
08	Cooperazione e associazionismo					0,00	0,00					0,00
09	Servizio necroscopico e cimiteriale		399.078,00			165.000,00	564.078,00					0,00
	<b>TOTALE MISSIONE 12 - Diritti sociali, politiche sociali e famiglia</b>		<b>886.019,34</b>	<b>1.148.000,00</b>		<b>165.000,00</b>	<b>2.199.019,34</b>					<b>0,00</b>
<b>13</b>	<b>MISSIONE 13 - Tutela della salute</b>											
01	Servizio sanitario regionale - finanziamento ordinario corrente per la garanzia dei LEA					0,00	0,00					0,00
02	Servizio sanitario regionale - finanziamento aggiuntivo corrente per livelli di assistenza superiori ai LEA					0,00	0,00					0,00
03	Servizio sanitario regionale - finanziamento aggiuntivo corrente per la copertura dello squilibrio di bilancio corrente					0,00	0,00					0,00
04	Servizio sanitario regionale - ripiano di disavanzi sanitari relativi ad esercizi pregressi					0,00	0,00					0,00
05	Servizio sanitario regionale - investimenti sanitari					0,00	0,00					0,00
06	Servizio sanitario regionale - restituzione maggiori gettiti SSN					0,00	0,00					0,00
07	Ulteriori spese in materia sanitaria					0,00	0,00					0,00
	<b>TOTALE MISSIONE 13 - Tutela della salute</b>					<b>0,00</b>	<b>0,00</b>					<b>0,00</b>

**PROSPETTO DELLE SPESE DI BILANCIO PER MISSIONI, PROGRAMMI E MACROAGGREGATI  
SPESE IN CONTO CAPITALE E SPESE PER INCREMENTO DI ATTIVITA' FINANZIARIE  
PREVISIONI DI COMPETENZA  
Esercizio Finanziario 2024**

MISSIONI E PROGRAMMI / MACROAGGREGATI		Tributi in conto capitale a carico dell'ente	Investimenti fissi lordi	Contributi agli investimenti	Trasferimenti in conto capitale	Altre spese in conto capitale	Totale SPESE IN CONTO CAPITALE	Acquisizioni di attività finanziarie	Concessione crediti di breve termine	Concessione crediti di medio - lungo termine	Altre spese per incremento di attività finanziarie	Totale SPESE PER INCREMENTO DI ATTIVITA' FINANZIARIE
		201	202	203	204	205	200	301	302	303	304	300
<b>14</b>	<b>MISSIONE 14 - Sviluppo economico e competitività'</b>											
01	Industria, PMI e Artigianato					0,00	0,00					0,00
02	Commercio - reti distributive - tutela dei consumatori					0,00	0,00					0,00
03	Ricerca e innovazione					0,00	0,00					0,00
04	Reti e altri servizi di pubblica utilità'					0,00	0,00					0,00
	<b>TOTALE MISSIONE 14 - Sviluppo economico e competitività'</b>					<b>0,00</b>	<b>0,00</b>					<b>0,00</b>
<b>15</b>	<b>MISSIONE 15 - Politiche per il lavoro e la formazione professionale</b>											
01	Servizi per lo sviluppo del mercato del lavoro					0,00	0,00					0,00
02	Formazione professionale					0,00	0,00					0,00
03	Sostegno all'occupazione					0,00	0,00					0,00
	<b>TOTALE MISSIONE 15 - Politiche per il lavoro e la formazione professionale</b>					<b>0,00</b>	<b>0,00</b>					<b>0,00</b>
<b>16</b>	<b>MISSIONE 16 - Agricoltura, politiche agroalimentari e pesca</b>											
01	Sviluppo del settore agricolo e del sistema agroalimentare					0,00	0,00					0,00
02	Caccia e pesca					0,00	0,00					0,00
	<b>TOTALE MISSIONE 16 - Agricoltura, politiche agroalimentari e pesca</b>					<b>0,00</b>	<b>0,00</b>					<b>0,00</b>
<b>17</b>	<b>MISSIONE 17 - Energia e diversificazione delle fonti energetiche</b>											
01	Fonti energetiche					0,00	0,00					0,00
	<b>TOTALE MISSIONE 17 - Energia e diversificazione delle fonti energetiche</b>					<b>0,00</b>	<b>0,00</b>					<b>0,00</b>
<b>18</b>	<b>MISSIONE 18 - Relazioni con le altre autonomie territoriali e locali</b>											
01	Relazioni finanziarie con le altre autonomie territoriali					0,00	0,00					0,00
	<b>TOTALE MISSIONE 18 - Relazioni con le altre autonomie territoriali e locali</b>					<b>0,00</b>	<b>0,00</b>					<b>0,00</b>
<b>19</b>	<b>MISSIONE 19 - Relazioni internazionali</b>											
01	Relazioni internazionali e Cooperazione allo sviluppo					0,00	0,00					0,00

**PROSPETTO DELLE SPESE DI BILANCIO PER MISSIONI, PROGRAMMI E MACROAGGREGATI**  
**SPESE IN CONTO CAPITALE E SPESE PER INCREMENTO DI ATTIVITA' FINANZIARIE**  
**PREVISIONI DI COMPETENZA**  
**Esercizio Finanziario 2024**

MISSIONI E PROGRAMMI / MACROAGGREGATI		Tributi in conto capitale a carico dell'ente	Investimenti fissi lordi	Contributi agli investimenti	Trasferimenti in conto capitale	Altre spese in conto capitale	Totale SPESE IN CONTO CAPITALE	Acquisizioni di attività finanziarie	Concessione crediti di breve termine	Concessione crediti di medio - lungo termine	Altre spese per incremento di attività finanziarie	Totale SPESE PER INCREMENTO DI ATTIVITA' FINANZIARIE
		201	202	203	204	205	200	301	302	303	304	300
	<b>TOTALE MISSIONE 19 - Relazioni internazionali</b>					0,00	0,00					0,00
<b>20</b>	<b>MISSIONE 20 - Fondi e accantonamenti</b>											
01	Fondo di riserva					0,00	0,00					0,00
02	Fondo crediti di difficile esigibilità					0,00	0,00					0,00
03	Altri fondi					0,00	0,00					0,00
	<b>TOTALE MISSIONE 20 - Fondi e accantonamenti</b>					<b>0,00</b>	<b>0,00</b>					<b>0,00</b>
<b>50</b>	<b>MISSIONE 50 - Debito pubblico</b>											
01	Quota interessi ammortamento mutui e prestiti obbligazionari					0,00	0,00					0,00
	<b>TOTALE MISSIONE 50 - Debito pubblico</b>					<b>0,00</b>	<b>0,00</b>					<b>0,00</b>
	<b>TOTALE MACROAGGREGATI</b>		31.633.086,78	109.329.569,16		1.015.000,00	141.977.655,94					0,00

**PROSPETTO DELLE SPESE DI BILANCIO PER MISSIONI, PROGRAMMI E MACROAGGREGATI  
SPESE IN CONTO CAPITALE E SPESE PER INCREMENTO DI ATTIVITA' FINANZIARIE  
PREVISIONI DI COMPETENZA  
Esercizio Finanziario 2025**

MISSIONI E PROGRAMMI / MACROAGGREGATI		Tributi in conto capitale a carico dell'ente	Investimenti fissi lordi	Contributi agli investimenti	Trasferimenti in conto capitale	Altre spese in conto capitale	Totale SPESE IN CONTO CAPITALE	Acquisizioni di attività finanziarie	Concessione crediti di breve termine	Concessione crediti di medio - lungo termine	Altre spese per incremento di attività finanziarie	Totale SPESE PER INCREMENTO DI ATTIVITA' FINANZIARIE
		201	202	203	204	205	200	301	302	303	304	300
<b>01</b>	<b>MISSIONE 01 - Servizi istituzionali, generali e di gestione</b>											
01	Organi istituzionali		5.000,00	139.968,00		0,00	144.968,00					0,00
02	Segreteria generale					0,00	0,00					0,00
03	Gestione economica, finanziaria, programmazione, provveditorato		0,00			0,00	0,00					0,00
04	Gestione delle entrate tributarie e servizi fiscali		30.000,00			0,00	30.000,00					0,00
05	Gestione dei beni demaniali e patrimoniali		948.364,30			0,00	948.364,30					0,00
06	Ufficio tecnico		6.023.132,00	0,00		200.000,00	6.223.132,00					0,00
07	Elezioni e consultazioni popolari - Anagrafe e stato civile		10.000,00			0,00	10.000,00					0,00
08	Statistica e sistemi informativi		162.333,22			0,00	162.333,22					0,00
09	Assistenza tecnico-amministrativa agli enti locali					0,00	0,00					0,00
10	Risorse umane					0,00	0,00					0,00
11	Altri servizi generali					0,00	0,00					0,00
	<b>TOTALE MISSIONE 01 - Servizi istituzionali, generali e di gestione</b>		<b>7.178.829,52</b>	<b>139.968,00</b>		<b>200.000,00</b>	<b>7.518.797,52</b>					<b>0,00</b>
<b>02</b>	<b>MISSIONE 02 - Giustizia</b>											
01	Uffici giudiziari					0,00	0,00					0,00
02	Casa circondariale e altri servizi					0,00	0,00					0,00
	<b>TOTALE MISSIONE 02 - Giustizia</b>					<b>0,00</b>	<b>0,00</b>					<b>0,00</b>
<b>03</b>	<b>MISSIONE 03 - Ordine pubblico e sicurezza</b>											
01	Polizia locale e amministrativa		0,00			0,00	0,00					0,00
02	Sistema integrato di sicurezza urbana					0,00	0,00					0,00
	<b>TOTALE MISSIONE 03 - Ordine pubblico e sicurezza</b>		<b>0,00</b>			<b>0,00</b>	<b>0,00</b>					<b>0,00</b>
<b>04</b>	<b>MISSIONE 04 - Istruzione e diritto allo studio</b>											
01	Istruzione prescolastica		0,00			0,00	0,00					0,00
02	Altri ordini di istruzione		500.000,00			0,00	500.000,00					0,00
04	Istruzione universitaria					0,00	0,00					0,00
05	Istruzione tecnica superiore					0,00	0,00					0,00
06	Servizi ausiliari all'istruzione		0,00			0,00	0,00					0,00
07	Diritto allo studio					0,00	0,00					0,00
	<b>TOTALE MISSIONE 04 - Istruzione e diritto allo studio</b>		<b>500.000,00</b>			<b>0,00</b>	<b>500.000,00</b>					<b>0,00</b>
<b>05</b>	<b>MISSIONE 05 - Tutela e valorizzazione dei beni e attività culturali</b>											
01	Valorizzazione dei beni di interesse storico		4.373.000,00			0,00	4.373.000,00					0,00

**PROSPETTO DELLE SPESE DI BILANCIO PER MISSIONI, PROGRAMMI E MACROAGGREGATI  
SPESE IN CONTO CAPITALE E SPESE PER INCREMENTO DI ATTIVITA' FINANZIARIE  
PREVISIONI DI COMPETENZA  
Esercizio Finanziario 2025**

MISSIONI E PROGRAMMI / MACROAGGREGATI		Tributi in conto capitale a carico dell'ente	Investimenti fissi lordi	Contributi agli investimenti	Trasferimenti in conto capitale	Altre spese in conto capitale	Totale SPESE IN CONTO CAPITALE	Acquisizioni di attività finanziarie	Concessione crediti di breve termine	Concessione crediti di medio - lungo termine	Altre spese per incremento di attività finanziarie	Totale SPESE PER INCREMENTO DI ATTIVITA' FINANZIARIE
		201	202	203	204	205	200	301	302	303	304	300
02	Attività culturali e interventi diversi nel settore culturale <b>TOTALE MISSIONE 05 - Tutela e valorizzazione dei beni e attività culturali</b>		200.000,00 4.573.000,00			0,00 0,00	200.000,00 4.573.000,00					0,00 0,00
06 01 02	<b>MISSIONE 06 - Politiche giovanili, sport e tempo libero</b> Sport e tempo libero Giovani <b>TOTALE MISSIONE 06 - Politiche giovanili, sport e tempo libero</b>		4.550.000,00 14.000,00 4.564.000,00			0,00 0,00 0,00	4.550.000,00 14.000,00 4.564.000,00					0,00 0,00 0,00
07 01	<b>MISSIONE 07 - Turismo</b> Sviluppo e valorizzazione del turismo <b>TOTALE MISSIONE 07 - Turismo</b>					0,00 0,00	0,00 0,00					0,00 0,00
08 01 02	<b>MISSIONE 08 - Assetto del territorio ed edilizia abitativa</b> Urbanistica e assetto del territorio Edilizia residenziale pubblica e locale e piani di edilizia economico-popolare <b>TOTALE MISSIONE 08 - Assetto del territorio ed edilizia abitativa</b>		1.050.000,00 2.075.000,00 3.125.000,00			0,00 0,00 0,00	1.050.000,00 2.075.000,00 3.125.000,00					0,00 0,00 0,00
09 01 02 03 04 05 06 07 08	<b>MISSIONE 09 - Sviluppo sostenibile e tutela del territorio e dell'ambiente</b> Difesa del suolo Tutela, valorizzazione e recupero ambientale Rifiuti Servizio idrico integrato Aree protette, parchi naturali, protezione naturalistica e forestazione Tutela e valorizzazione delle risorse idriche Sviluppo sostenibile territorio montano piccoli Comuni Qualità dell'aria e riduzione dell'inquinamento <b>TOTALE MISSIONE 09 - Sviluppo sostenibile e tutela del territorio e dell'ambiente</b>		0,00 2.100.000,00 0,00 0,00 0,00 0,00 0,00 0,00 2.100.000,00	0,00 0,00		0,00 0,00 0,00 0,00 0,00 0,00 0,00 0,00 0,00	0,00 2.100.000,00 0,00 0,00 0,00 0,00 0,00 0,00 2.100.000,00					0,00 0,00 0,00 0,00 0,00 0,00 0,00 0,00 0,00
10 01 02	<b>MISSIONE 10 - Trasporti e diritto alla mobilità'</b> Trasporto ferroviario Trasporto pubblico locale		0,00	110.062.836,97		0,00 0,00	0,00 110.062.836,97					0,00 0,00

**PROSPETTO DELLE SPESE DI BILANCIO PER MISSIONI, PROGRAMMI E MACROAGGREGATI  
SPESE IN CONTO CAPITALE E SPESE PER INCREMENTO DI ATTIVITA' FINANZIARIE  
PREVISIONI DI COMPETENZA  
Esercizio Finanziario 2025**

MISSIONI E PROGRAMMI / MACROAGGREGATI		Tributi in conto capitale a carico dell'ente	Investimenti fissi lordi	Contributi agli investimenti	Trasferimenti in conto capitale	Altre spese in conto capitale	Totale SPESE IN CONTO CAPITALE	Acquisizioni di attività finanziarie	Concessione crediti di breve termine	Concessione crediti di medio - lungo termine	Altre spese per incremento di attività finanziarie	Totale SPESE PER INCREMENTO DI ATTIVITA' FINANZIARIE
		201	202	203	204	205	200	301	302	303	304	300
03	Trasporto per vie d'acqua					0,00	0,00					0,00
04	Altre modalità di trasporto					0,00	0,00					0,00
05	Viabilità' e infrastrutture stradali		4.338.000,00			0,00	4.338.000,00					0,00
	<b>TOTALE MISSIONE 10 - Trasporti e diritto alla mobilità'</b>		<b>4.338.000,00</b>	<b>110.062.836,97</b>		<b>0,00</b>	<b>114.400.836,97</b>					<b>0,00</b>
<b>11</b>	<b>MISSIONE 11 - Soccorso civile</b>											
01	Sistema di protezione civile					0,00	0,00					0,00
02	Interventi a seguito di calamità naturali					0,00	0,00					0,00
	<b>TOTALE MISSIONE 11 - Soccorso civile</b>					<b>0,00</b>	<b>0,00</b>					<b>0,00</b>
<b>12</b>	<b>MISSIONE 12 - Diritti sociali, politiche sociali e famiglia</b>											
01	Interventi per l'infanzia e i minori e per l'asilo nido		0,00			0,00	0,00					0,00
02	Interventi per la disabilità		0,00			0,00	0,00					0,00
03	Interventi per gli anziani			738.000,00		0,00	738.000,00					0,00
04	Interventi per soggetti a rischio di esclusione sociale		0,00	0,00		0,00	0,00					0,00
05	Interventi per le famiglie					0,00	0,00					0,00
06	Interventi per il diritto alla casa					0,00	0,00					0,00
07	Programmazione e governo della rete dei servizi sociosanitari e sociali					0,00	0,00					0,00
08	Cooperazione e associazionismo					0,00	0,00					0,00
09	Servizio necroscopico e cimiteriale		564.078,00			0,00	564.078,00					0,00
	<b>TOTALE MISSIONE 12 - Diritti sociali, politiche sociali e famiglia</b>		<b>564.078,00</b>	<b>738.000,00</b>		<b>0,00</b>	<b>1.302.078,00</b>					<b>0,00</b>
<b>13</b>	<b>MISSIONE 13 - Tutela della salute</b>											
01	Servizio sanitario regionale - finanziamento ordinario corrente per la garanzia dei LEA					0,00	0,00					0,00
02	Servizio sanitario regionale - finanziamento aggiuntivo corrente per livelli di assistenza superiori ai LEA					0,00	0,00					0,00
03	Servizio sanitario regionale - finanziamento aggiuntivo corrente per la copertura dello squilibrio di bilancio corrente					0,00	0,00					0,00
04	Servizio sanitario regionale - ripiano di disavanzi sanitari relativi ad esercizi pregressi					0,00	0,00					0,00
05	Servizio sanitario regionale - investimenti sanitari					0,00	0,00					0,00
06	Servizio sanitario regionale - restituzione maggiori gettiti SSN					0,00	0,00					0,00
07	Ulteriori spese in materia sanitaria					0,00	0,00					0,00
	<b>TOTALE MISSIONE 13 - Tutela della salute</b>					<b>0,00</b>	<b>0,00</b>					<b>0,00</b>

**PROSPETTO DELLE SPESE DI BILANCIO PER MISSIONI, PROGRAMMI E MACROAGGREGATI  
SPESE IN CONTO CAPITALE E SPESE PER INCREMENTO DI ATTIVITA' FINANZIARIE  
PREVISIONI DI COMPETENZA  
Esercizio Finanziario 2025**

MISSIONI E PROGRAMMI / MACROAGGREGATI		Tributi in conto capitale a carico dell'ente	Investimenti fissi lordi	Contributi agli investimenti	Trasferimenti in conto capitale	Altre spese in conto capitale	Totale SPESE IN CONTO CAPITALE	Acquisizioni di attività finanziarie	Concessione crediti di breve termine	Concessione crediti di medio - lungo termine	Altre spese per incremento di attività finanziarie	Totale SPESE PER INCREMENTO DI ATTIVITA' FINANZIARIE
		201	202	203	204	205	200	301	302	303	304	300
<b>14</b>	<b>MISSIONE 14 - Sviluppo economico e competitività'</b>											
01	Industria, PMI e Artigianato					0,00	0,00					0,00
02	Commercio - reti distributive - tutela dei consumatori					0,00	0,00					0,00
03	Ricerca e innovazione					0,00	0,00					0,00
04	Reti e altri servizi di pubblica utilità'					0,00	0,00					0,00
	<b>TOTALE MISSIONE 14 - Sviluppo economico e competitività'</b>					<b>0,00</b>	<b>0,00</b>					<b>0,00</b>
<b>15</b>	<b>MISSIONE 15 - Politiche per il lavoro e la formazione professionale</b>											
01	Servizi per lo sviluppo del mercato del lavoro					0,00	0,00					0,00
02	Formazione professionale					0,00	0,00					0,00
03	Sostegno all'occupazione					0,00	0,00					0,00
	<b>TOTALE MISSIONE 15 - Politiche per il lavoro e la formazione professionale</b>					<b>0,00</b>	<b>0,00</b>					<b>0,00</b>
<b>16</b>	<b>MISSIONE 16 - Agricoltura, politiche agroalimentari e pesca</b>											
01	Sviluppo del settore agricolo e del sistema agroalimentare					0,00	0,00					0,00
02	Caccia e pesca					0,00	0,00					0,00
	<b>TOTALE MISSIONE 16 - Agricoltura, politiche agroalimentari e pesca</b>					<b>0,00</b>	<b>0,00</b>					<b>0,00</b>
<b>17</b>	<b>MISSIONE 17 - Energia e diversificazione delle fonti energetiche</b>											
01	Fonti energetiche					0,00	0,00					0,00
	<b>TOTALE MISSIONE 17 - Energia e diversificazione delle fonti energetiche</b>					<b>0,00</b>	<b>0,00</b>					<b>0,00</b>
<b>18</b>	<b>MISSIONE 18 - Relazioni con le altre autonomie territoriali e locali</b>											
01	Relazioni finanziarie con le altre autonomie territoriali					0,00	0,00					0,00
	<b>TOTALE MISSIONE 18 - Relazioni con le altre autonomie territoriali e locali</b>					<b>0,00</b>	<b>0,00</b>					<b>0,00</b>
<b>19</b>	<b>MISSIONE 19 - Relazioni internazionali</b>											
01	Relazioni internazionali e Cooperazione allo sviluppo					0,00	0,00					0,00

**PROSPETTO DELLE SPESE DI BILANCIO PER MISSIONI, PROGRAMMI E MACROAGGREGATI  
SPESE IN CONTO CAPITALE E SPESE PER INCREMENTO DI ATTIVITA' FINANZIARIE  
PREVISIONI DI COMPETENZA  
Esercizio Finanziario 2025**

MISSIONI E PROGRAMMI / MACROAGGREGATI		Tributi in conto capitale a carico dell'ente	Investimenti fissi lordi	Contributi agli investimenti	Trasferimenti in conto capitale	Altre spese in conto capitale	Totale SPESE IN CONTO CAPITALE	Acquisizioni di attività finanziarie	Concessione crediti di breve termine	Concessione crediti di medio - lungo termine	Altre spese per incremento di attività finanziarie	Totale SPESE PER INCREMENTO DI ATTIVITA' FINANZIARIE
		201	202	203	204	205	200	301	302	303	304	300
	<b>TOTALE MISSIONE 19 - Relazioni internazionali</b>					0,00	0,00					0,00
<b>20</b>	<b>MISSIONE 20 - Fondi e accantonamenti</b>											
01	Fondo di riserva					0,00	0,00					0,00
02	Fondo crediti di difficile esigibilità					0,00	0,00					0,00
03	Altri fondi					0,00	0,00					0,00
	<b>TOTALE MISSIONE 20 - Fondi e accantonamenti</b>					<b>0,00</b>	<b>0,00</b>					<b>0,00</b>
<b>50</b>	<b>MISSIONE 50 - Debito pubblico</b>											
01	Quota interessi ammortamento mutui e prestiti obbligazionari					0,00	0,00					0,00
	<b>TOTALE MISSIONE 50 - Debito pubblico</b>					<b>0,00</b>	<b>0,00</b>					<b>0,00</b>
	<b>TOTALE MACROAGGREGATI</b>		26.942.907,52	110.940.804,97		200.000,00	138.083.712,49					0,00









**PROSPETTO DELLE SPESE DI BILANCIO PER MISSIONI, PROGRAMMI E MACROAGGREGATI  
SPESE PER RIMBORSO DI PRESTITI - PREVISIONI DI COMPETENZA  
Esercizio Finanziario 2023**

MISSIONI E PROGRAMMI / MACROAGGREGATI		Rimborso di titoli obbligazionari	Rimborso prestiti a breve termine	Rimborso mutui e altri finanziamenti a medio lungo termine	Rimborso di altre forme di indebitamento	Fondi per rimborso prestiti	Totale
		401	402	403	404	405	400
<b>50</b>	<b>MISSIONE 50 - Debito pubblico</b>						
02	Quota capitale ammortamento mutui e prestiti obbligazionari	0,00	288.999,83	530.361,68	0,00	0,00	819.361,51
	<b>TOTALE MISSIONE 50 - Debito pubblico</b>	<b>0,00</b>	<b>288.999,83</b>	<b>530.361,68</b>	<b>0,00</b>	<b>0,00</b>	<b>819.361,51</b>







**PROSPETTO DELLE SPESE DI BILANCIO PER MISSIONI, PROGRAMMI E MACROAGGREGATI  
SPESE PER RIMBORSO DI PRESTITI - PREVISIONI DI COMPETENZA  
Esercizio Finanziario 2024**

MISSIONI E PROGRAMMI / MACROAGGREGATI		Rimborso di titoli obbligazionari	Rimborso prestiti a breve termine	Rimborso mutui e altri finanziamenti a medio lungo termine	Rimborso di altre forme di indebitamento	Fondi per rimborso prestiti	Totale
		401	402	403	404	405	400
<b>50</b>	<b>MISSIONE 50 - Debito pubblico</b>						
02	Quota capitale ammortamento mutui e prestiti obbligazionari	0,00	299.264,40	330.681,70	0,00	0,00	629.946,10
	<b>TOTALE MISSIONE 50 - Debito pubblico</b>	<b>0,00</b>	<b>299.264,40</b>	<b>330.681,70</b>	<b>0,00</b>	<b>0,00</b>	<b>629.946,10</b>









**PROSPETTO DELLE SPESE DI BILANCIO PER MISSIONI, PROGRAMMI E MACROAGGREGATI  
SPESE PER RIMBORSO DI PRESTITI - PREVISIONI DI COMPETENZA  
Esercizio Finanziario 2025**

MISSIONI E PROGRAMMI / MACROAGGREGATI		Rimborso di titoli obbligazionari	Rimborso prestiti a breve termine	Rimborso mutui e altri finanziamenti a medio lungo termine	Rimborso di altre forme di indebitamento	Fondi per rimborso prestiti	Totale
		401	402	403	404	405	400
<b>50</b>	<b>MISSIONE 50 - Debito pubblico</b>						
02	Quota capitale ammortamento mutui e prestiti obbligazionari	0,00	303.650,77	1.568.354,70	0,00	0,00	1.872.005,47
	<b>TOTALE MISSIONE 50 - Debito pubblico</b>	<b>0,00</b>	<b>303.650,77</b>	<b>1.568.354,70</b>	<b>0,00</b>	<b>0,00</b>	<b>1.872.005,47</b>

**PROSPETTO DELLE SPESE DI BILANCIO PER MISSIONI, PROGRAMMI E MACROAGGREGATI**  
**SPESE PER SERVIZI PER CONTO TERZI E PARTITE DI GIRO - PREVISIONI DI COMPETENZA**  
**Esercizio Finanziario 2023**

MISSIONI E PROGRAMMI / MACROAGGREGATI		Uscite per partite di giro	Uscite per conto terzi	Totale
		701	702	700
<b>99</b>	<b>MISSIONE 99 - Servizi per conto terzi</b>			
01	Servizi per conto terzi e Partite di giro	471.060.000,00	4.655.000,00	475.715.000,00
02	Anticipazioni per il finanziamento del sistema sanitario nazionale	0,00	0,00	0,00
	<b>TOTALE MISSIONE 99 - Servizi per conto terzi</b>	<b>471.060.000,00</b>	<b>4.655.000,00</b>	<b>475.715.000,00</b>

**PROSPETTO DELLE SPESE DI BILANCIO PER MISSIONI, PROGRAMMI E MACROAGGREGATI  
SPESE PER SERVIZI PER CONTO TERZI E PARTITE DI GIRO - PREVISIONI DI COMPETENZA  
Esercizio Finanziario 2024**

MISSIONI E PROGRAMMI / MACROAGGREGATI		Uscite per partite di giro	Uscite per conto terzi	Totale
		701	702	700
<b>99</b>	<b>MISSIONE 99 - Servizi per conto terzi</b>			
01	Servizi per conto terzi e Partite di giro	471.060.000,00	4.655.000,00	475.715.000,00
02	Anticipazioni per il finanziamento del sistema sanitario nazionale	0,00	0,00	0,00
	<b>TOTALE MISSIONE 99 - Servizi per conto terzi</b>	<b>471.060.000,00</b>	<b>4.655.000,00</b>	<b>475.715.000,00</b>

**PROSPETTO DELLE SPESE DI BILANCIO PER MISSIONI, PROGRAMMI E MACROAGGREGATI  
SPESE PER SERVIZI PER CONTO TERZI E PARTITE DI GIRO - PREVISIONI DI COMPETENZA  
Esercizio Finanziario 2025**

MISSIONI E PROGRAMMI / MACROAGGREGATI		Uscite per partite di giro	Uscite per conto terzi	Totale
		701	702	700
<b>99</b>	<b>MISSIONE 99 - Servizi per conto terzi</b>			
01	Servizi per conto terzi e Partite di giro	471.060.000,00	4.655.000,00	475.715.000,00
02	Anticipazioni per il finanziamento del sistema sanitario nazionale	0,00	0,00	0,00
	<b>TOTALE MISSIONE 99 - Servizi per conto terzi</b>	<b>471.060.000,00</b>	<b>4.655.000,00</b>	<b>475.715.000,00</b>

**SPESE PER TITOLI E MACROAGGREGATI  
PREVISIONI DI COMPETENZA 2023 - 2024 - 2025**

TITOLI E MACROAGGREGATI DI SPESA		Previsioni dell'anno cui si riferisce il bilancio		Previsioni dell'anno 2024		Previsioni dell'anno 2025	
		Totale	- di cui non ricorrenti	Totale	- di cui non ricorrenti	Totale	- di cui non ricorrenti
	<b>TITOLO 1 - Spese correnti</b>						
101	Redditi da lavoro dipendente	78.757.028,31	74.500,00	77.358.422,00	0,00	77.358.422,00	0,00
102	Imposte e tasse a carico dell'ente	5.378.395,11	4.000,00	5.275.876,80	4.000,00	5.275.876,80	4.000,00
103	Acquisto di beni e servizi	163.395.488,91	7.250.499,98	161.387.898,43	6.645.163,65	159.180.658,27	6.645.163,65
104	Trasferimenti correnti	27.462.421,34	14.412.729,03	26.878.345,00	14.130.433,00	26.528.345,00	14.130.433,00
105	Trasferimenti di tributi (solo per Regioni)	0,00	0,00	0,00	0,00	0,00	0,00
106	Fondi perequativi (solo per Regioni)	0,00	0,00	0,00	0,00	0,00	0,00
107	Interessi passivi	2.895.733,27	0,00	2.773.591,53	0,00	2.642.468,73	0,00
108	Altre spese per redditi da capitale	0,00	0,00	0,00	0,00	0,00	0,00
109	Rimborsi e poste correttive delle entrate	658.300,00	0,00	661.000,00	0,00	661.000,00	0,00
110	Altre spese correnti	24.251.388,15	90.000,00	22.905.700,89	90.000,00	22.879.367,89	90.000,00
<b>100</b>	<b>TOTALE TITOLO 1</b>	<b>302.798.755,09</b>	<b>21.831.729,01</b>	<b>297.240.834,65</b>	<b>20.869.596,65</b>	<b>294.526.138,69</b>	<b>20.869.596,65</b>
	<b>TITOLO 2 - Spese in conto capitale</b>						
201	Tributi in conto capitale a carico dell'ente	0,00	0,00	0,00	0,00	0,00	0,00
202	Investimenti fissi lordi e acquisto di terreni	47.069.047,97	33.510.940,95	31.633.086,78	19.873.628,78	26.942.907,52	22.442.907,52
203	Contributi agli investimenti	50.858.029,24	19.517.806,58	109.329.569,16	29.674.401,00	110.940.804,97	3.807.968,00
204	Altri trasferimenti in conto capitale	0,00	0,00	0,00	0,00	0,00	0,00
205	Altre spese in conto capitale	8.057.500,00	7.932.500,00	1.015.000,00	1.015.000,00	200.000,00	200.000,00
<b>200</b>	<b>TOTALE TITOLO 2</b>	<b>105.984.577,21</b>	<b>60.961.247,53</b>	<b>141.977.655,94</b>	<b>50.563.029,78</b>	<b>138.083.712,49</b>	<b>26.450.875,52</b>
	<b>TITOLO 3 - Spese per incremento di attivita' finanziarie</b>						
301	Acquisizioni di attività finanziarie	0,00	0,00	0,00	0,00	0,00	0,00
302	Concessione crediti di breve termine	0,00	0,00	0,00	0,00	0,00	0,00
303	Concessione crediti di medio-lungo termine	0,00	0,00	0,00	0,00	0,00	0,00
304	Altre spese per incremento di attività finanziarie	0,00	0,00	0,00	0,00	0,00	0,00
<b>300</b>	<b>TOTALE TITOLO 3</b>	<b>0,00</b>	<b>0,00</b>	<b>0,00</b>	<b>0,00</b>	<b>0,00</b>	<b>0,00</b>
	<b>TITOLO 4 - Rimborso di prestiti</b>						
401	Rimborso di titoli obbligazionari	0,00	0,00	0,00	0,00	0,00	0,00
402	Rimborso prestiti a breve termine	288.999,83	0,00	299.264,40	0,00	303.650,77	0,00
403	Rimborso mutui e altri finanziamenti a medio lungo termine	4.248.980,97	0,00	4.170.790,20	0,00	5.535.139,85	0,00
404	Rimborso di altre forme di indebitamento	0,00	0,00	0,00	0,00	0,00	0,00
405	Fondi per rimborso prestiti	0,00	0,00	0,00	0,00	0,00	0,00
<b>400</b>	<b>TOTALE TITOLO 4</b>	<b>4.537.980,80</b>	<b>0,00</b>	<b>4.470.054,60</b>	<b>0,00</b>	<b>5.838.790,62</b>	<b>0,00</b>
	<b>TITOLO 5 - Chiusura Anticipazioni da istituto tesoriere/cassiere</b>						
501	Chiusura Anticipazioni ricevute da istituto tesoriere/cassiere	80.486.066,00	0,00	0,00	0,00	0,00	0,00
<b>500</b>	<b>TOTALE TITOLO 5</b>	<b>80.486.066,00</b>	<b>0,00</b>	<b>0,00</b>	<b>0,00</b>	<b>0,00</b>	<b>0,00</b>
	<b>TITOLO 7 - Spese per conto terzi e partite di giro</b>						
701	Uscite per partite di giro	471.060.000,00	400.000.000,00	471.060.000,00	400.000.000,00	471.060.000,00	400.000.000,00
702	Uscite per conto terzi	4.655.000,00	0,00	4.655.000,00	0,00	4.655.000,00	0,00
<b>700</b>	<b>TOTALE TITOLO 7</b>	<b>475.715.000,00</b>	<b>400.000.000,00</b>	<b>475.715.000,00</b>	<b>400.000.000,00</b>	<b>475.715.000,00</b>	<b>400.000.000,00</b>
	<b>TOTALE</b>	<b>969.522.379,10</b>	<b>482.792.976,54</b>	<b>919.403.545,19</b>	<b>471.432.626,43</b>	<b>914.163.641,80</b>	<b>447.320.472,17</b>



## ELENCO DELLE PREVISIONI ANNUALI DI COMPETENZA E DI CASSA SECONDO LA STRUTTURA DEL PIANO DEI CONTI

Esercizio Finanziario 2023 - 2024 - 2025

CODIFICA DEL PIANO DEI CONTI	DENOMINAZIONE VOCE del PIANO DEI CONTI	PREVISIONI dell' anno cui si riferisce il bilancio	
		COMPETENZA	CASSA
	<b>ENTRATE</b>		
<b>E.1.00.00.00.000</b>	<b>Entrate correnti di natura tributaria, contributiva e perequativa</b>	174.115.242,98	235.230.423,42
<b>E.1.01.00.00.000</b>	<b>Tributi</b>	158.363.755,65	218.936.464,13
<b>E.1.01.01.00.000</b>	<b>Imposte, tasse e proventi assimilati</b>	158.363.755,65	218.936.464,13
E.1.01.01.06.000	Imposta municipale propria	84.100.000,00	107.247.386,63
E.1.01.01.08.000	Imposta comunale sugli immobili (ICI)	0,00	1.770.434,14
E.1.01.01.16.000	Addizionale comunale IRPEF	24.600.000,00	24.600.008,21
E.1.01.01.39.000	Imposta sulle assicurazioni RC auto	0,00	0,00
E.1.01.01.40.000	Imposta di iscrizione al pubblico registro automobilistico (PRA)	0,00	0,00
E.1.01.01.41.000	Imposta di soggiorno	2.200.000,00	2.351.822,69
E.1.01.01.49.000	Tasse sulle concessioni comunali	0,00	0,00
E.1.01.01.50.000	Tassa di circolazione dei veicoli a motore (tassa automobilistica)	0,00	0,00
E.1.01.01.51.000	Tassa smaltimento rifiuti solidi urbani	47.234.755,65	80.763.410,22
E.1.01.01.52.000	Tassa occupazione spazi e aree pubbliche	0,00	0,00
E.1.01.01.53.000	Imposta comunale sulla pubblicità e diritto sulle pubbliche affissioni	150.000,00	1.015.154,93
E.1.01.01.54.000	Imposta municipale secondaria	0,00	0,00
E.1.01.01.60.000	Tributo per l'esercizio delle funzioni di tutela, protezione e igiene dell'ambiente	0,00	0,00
E.1.01.01.61.000	Tributo comunale sui rifiuti e sui servizi	0,00	884.404,91
E.1.01.01.64.000	Diritti mattatoi	0,00	0,00
E.1.01.01.65.000	Diritti degli Enti provinciali turismo	0,00	0,00
E.1.01.01.68.000	Addizionale regionale sui canoni per le utenze di acque pubbliche	0,00	0,00
E.1.01.01.70.000	Proventi dei Casinò	0,00	0,00
E.1.01.01.76.000	Tributo per i servizi indivisibili (TASI)	0,00	224.612,40
E.1.01.01.95.000	Altre ritenute n.a.c.	0,00	0,00
E.1.01.01.96.000	Altre entrate su lotto, lotterie e altre attività di gioco n.a.c.	0,00	0,00
E.1.01.01.97.000	Altre accise n.a.c.	0,00	0,00
E.1.01.01.98.000	Altre imposte sostitutive n.a.c.	0,00	0,00
E.1.01.01.99.000	Altre imposte, tasse e proventi assimilati n.a.c.	79.000,00	79.230,00
E.1.01.04.03.000	Compartecipazione al bollo auto	0,00	0,00
E.1.01.04.04.000	Compartecipazione al gasolio	0,00	0,00
E.1.01.04.05.000	Compartecipazione IVA ai Comuni	0,00	0,00
E.1.01.04.06.000	Compartecipazione IRPEF ai Comuni	0,00	0,00
E.1.01.04.07.000	Compartecipazione IRPEF alle Province	0,00	0,00
E.1.01.04.08.000	Tributo provinciale deposito in discarica dei rifiuti solidi	0,00	0,00
E.1.01.04.09.000	Compartecipazioni accise benzina e gasolio destinate ad alimentare il Fondo Nazionale Trasporti di cui all'art.16 bis del DL 95/2012	0,00	0,00
E.1.01.04.98.000	Altre compartecipazioni alle province n.a.c.	0,00	0,00
E.1.01.04.99.000	Altre compartecipazioni a comuni n.a.c.	0,00	0,00
<b>E.1.03.00.00.000</b>	<b>Fondi perequativi</b>	15.751.487,33	16.293.959,29
<b>E.1.03.01.00.000</b>	<b>Fondi perequativi da Amministrazioni Centrali</b>	15.751.487,33	16.293.959,29
E.1.03.01.01.000	Fondi perequativi dallo Stato	15.751.487,33	16.293.959,29
<b>E.1.03.02.00.000</b>	<b>Fondi perequativi dalla Regione o Provincia autonoma</b>	0,00	0,00
E.1.03.02.01.000	Fondi perequativi dalla Regione o Provincia autonoma	0,00	0,00
<b>E.2.00.00.00.000</b>	<b>Trasferimenti correnti</b>	49.482.504,77	61.941.184,41
<b>E.2.01.00.00.000</b>	<b>Trasferimenti correnti</b>	49.482.504,77	61.941.184,41
<b>E.2.01.01.00.000</b>	<b>Trasferimenti correnti da Amministrazioni pubbliche</b>	43.554.795,61	52.250.270,59

**ELENCO DELLE PREVISIONI ANNUALI DI COMPETENZA E DI CASSA SECONDO LA STRUTTURA DEL PIANO DEI CONTI**  
**Esercizio Finanziario 2023 - 2024 - 2025**

CODIFICA DEL PIANO DEI CONTI	DENOMINAZIONE VOCE del PIANO DEI CONTI	PREVISIONI dell' anno cui si riferisce il bilancio	
		COMPETENZA	CASSA
E.2.01.01.01.000	Trasferimenti correnti da Amministrazioni Centrali	14.249.795,61	19.297.008,11
E.2.01.01.02.000	Trasferimenti correnti da Amministrazioni Locali	29.305.000,00	32.953.262,48
E.2.01.01.03.000	Trasferimenti correnti da Enti di Previdenza	0,00	0,00
E.2.01.01.04.000	Trasferimenti correnti da organismi interni e/o unità locali della amministrazione	0,00	0,00
<b>E.2.01.02.00.000</b>	<b>Trasferimenti correnti da Famiglie</b>	25.000,00	25.000,00
E.2.01.02.01.000	Trasferimenti correnti da famiglie	25.000,00	25.000,00
<b>E.2.01.03.00.000</b>	<b>Trasferimenti correnti da Imprese</b>	2.535.000,00	3.050.083,29
E.2.01.03.01.000	Sponsorizzazioni da imprese	475.000,00	514.205,72
E.2.01.03.02.000	Altri trasferimenti correnti da imprese	2.060.000,00	2.535.877,57
<b>E.2.01.04.00.000</b>	<b>Trasferimenti correnti da Istituzioni Sociali Private</b>	2.769.059,89	5.188.463,08
E.2.01.04.01.000	Trasferimenti correnti da Istituzioni Sociali Private	2.769.059,89	5.188.463,08
<b>E.2.01.05.00.000</b>	<b>Trasferimenti correnti dall'Unione Europea e dal Resto del Mondo</b>	598.649,27	1.427.367,45
E.2.01.05.01.000	Trasferimenti correnti dall'Unione Europea	598.649,27	1.427.367,45
E.2.01.05.02.000	Trasferimenti correnti dal Resto del Mondo	0,00	0,00
<b>E.3.00.00.00.000</b>	<b>Entrate extratributarie</b>	75.358.025,00	158.837.582,36
<b>E.3.01.00.00.000</b>	<b>Vendita di beni e servizi e proventi derivanti dalla gestione dei beni</b>	33.397.961,00	52.463.162,04
<b>E.3.01.01.00.000</b>	<b>Vendita di beni</b>	420.000,00	950.226,65
E.3.01.01.01.000	Vendita di beni	420.000,00	950.226,65
<b>E.3.01.02.00.000</b>	<b>Entrate dalla vendita e dall'erogazione di servizi</b>	17.031.150,00	20.590.470,08
E.3.01.02.01.000	Entrate dalla vendita di servizi	17.031.150,00	20.590.470,08
<b>E.3.01.03.00.000</b>	<b>Proventi derivanti dalla gestione dei beni</b>	15.946.811,00	30.922.465,31
E.3.01.03.01.000	Canoni e concessioni e diritti reali di godimento	15.336.811,00	30.315.973,81
E.3.01.03.02.000	Fitti, noleggi e locazioni	610.000,00	606.491,50
<b>E.3.02.00.00.000</b>	<b>Proventi derivanti dall'attività di controllo e repressione delle irregolarità e degli illeciti</b>	31.609.824,00	94.794.476,68
<b>E.3.02.01.00.000</b>	<b>Entrate da amministrazioni pubbliche derivanti dall'attività di controllo e repressione delle irregolarità e degli illeciti</b>	0,00	0,00
E.3.02.01.01.000	Proventi da multe, ammende, sanzioni e oblazioni a carico delle amministrazioni pubbliche	0,00	0,00
E.3.02.01.02.000	Proventi da risarcimento danni a carico delle amministrazioni pubbliche	0,00	0,00
E.3.02.01.99.000	Altre entrate derivanti dall'attività di controllo e repressione di irregolarità e illeciti delle amministrazioni pubbliche n.a.c.	0,00	0,00
<b>E.3.02.02.00.000</b>	<b>Entrate da famiglie derivanti dall'attività di controllo e repressione delle irregolarità e degli illeciti</b>	31.609.824,00	94.794.476,68
E.3.02.02.01.000	Proventi da multe, ammende, sanzioni e oblazioni a carico delle famiglie	27.908.824,00	90.699.085,98
E.3.02.02.02.000	Proventi da risarcimento danni a carico delle famiglie	0,00	0,00
E.3.02.02.99.000	Altre entrate derivanti dall'attività di controllo e repressione di irregolarità e illeciti delle famiglie n.a.c.	3.701.000,00	4.095.390,70
<b>E.3.02.03.00.000</b>	<b>Entrate da Imprese derivanti dall'attività di controllo e repressione delle irregolarità e degli illeciti</b>	0,00	0,00
E.3.02.03.01.000	Proventi da multe, ammende, sanzioni e oblazioni a carico delle imprese	0,00	0,00
E.3.02.03.02.000	Proventi da risarcimento danni a carico delle imprese	0,00	0,00
E.3.02.03.99.000	Altre entrate derivanti dall'attività di controllo e repressione delle irregolarità e degli illeciti delle imprese n.a.c.	0,00	0,00
<b>E.3.02.04.00.000</b>	<b>Entrate da Istituzioni Sociali Private derivanti dall'attività di controllo e repressione delle irregolarità e degli illeciti</b>	0,00	0,00
E.3.02.04.01.000	Proventi da multe, ammende, sanzioni e oblazioni a carico delle Istituzioni Sociali Private	0,00	0,00
E.3.02.04.02.000	Proventi da risarcimento danni a carico delle Istituzioni Sociali Private	0,00	0,00
E.3.02.04.99.000	Altre entrate derivanti dall'attività di controllo e repressione delle irregolarità e degli illeciti delle Istituzioni Sociali Private n.a.c.	0,00	0,00
<b>E.3.03.00.00.000</b>	<b>Interessi attivi</b>	50.050,00	58.733,83
<b>E.3.03.01.00.000</b>	<b>Interessi attivi da titoli o finanziamenti a breve termine</b>	0,00	0,00
E.3.03.01.01.000	Interessi attivi da titoli obbligazionari a breve termine	0,00	0,00
E.3.03.01.02.000	Interessi attivi da finanziamenti a breve termine	0,00	0,00
<b>E.3.03.02.00.000</b>	<b>Interessi attivi da titoli o finanziamenti a medio - lungo termine</b>	50,00	50,00
E.3.03.02.01.000	Interessi attivi da titoli obbligazionari a medio - lungo termine	0,00	0,00
E.3.03.02.02.000	Interessi attivi da mutui e altri finanziamenti a medio lungo termine	50,00	50,00

**ELENCO DELLE PREVISIONI ANNUALI DI COMPETENZA E DI CASSA SECONDO LA STRUTTURA DEL PIANO DEI CONTI**  
**Esercizio Finanziario 2023 - 2024 - 2025**

CODIFICA DEL PIANO DEI CONTI	DENOMINAZIONE VOCE del PIANO DEI CONTI	PREVISIONI dell' anno cui si riferisce il bilancio	
		COMPETENZA	CASSA
<b>E.3.03.03.00.000</b>	<b>Altri interessi attivi</b>	50.000,00	58.683,83
E.3.03.03.01.000	Interessi attivi da derivati	0,00	0,00
E.3.03.03.02.000	Interessi attivi di mora	50.000,00	58.683,83
E.3.03.03.03.000	Interessi attivi da conti della tesoreria dello Stato o di altre Amministrazioni pubbliche	0,00	0,00
E.3.03.03.04.000	Interessi attivi da depositi bancari o postali	0,00	0,00
E.3.03.03.99.000	Altri interessi attivi diversi	0,00	0,00
<b>E.3.04.00.00.000</b>	<b>Altre entrate da redditi da capitale</b>	5.073.000,00	5.073.000,00
<b>E.3.04.01.00.000</b>	<b>Rendimenti da fondi comuni di investimento</b>	0,00	0,00
E.3.04.01.01.000	Rendimenti da fondi immobiliari	0,00	0,00
E.3.04.01.02.000	Rendimenti da altri fondi comuni di investimento	0,00	0,00
<b>E.3.04.02.00.000</b>	<b>Entrate derivanti dalla distribuzione di dividendi</b>	5.073.000,00	5.073.000,00
E.3.04.02.01.000	Entrate derivanti dalla distribuzione di dividendi da imprese incluse nelle Amministrazioni Centrali	0,00	0,00
E.3.04.02.02.000	Entrate derivanti dalla distribuzione di dividendi da imprese incluse nelle Amministrazioni Locali	0,00	0,00
E.3.04.02.03.000	Entrate derivanti dalla distribuzione di dividendi da altre imprese	5.073.000,00	5.073.000,00
<b>E.3.04.03.00.000</b>	<b>Entrate derivanti dalla distribuzione di utili e avanzi</b>	0,00	0,00
E.3.04.03.01.000	Entrate derivanti dalla distribuzione di utili e avanzi	0,00	0,00
<b>E.3.04.99.00.000</b>	<b>Altre entrate da redditi da capitale</b>	0,00	0,00
E.3.04.99.01.000	Proventi finanziari derivanti dalla estinzione anticipata di prestiti	0,00	0,00
E.3.04.99.99.000	Altre entrate da redditi da capitale n.a.c.	0,00	0,00
<b>E.3.05.00.00.000</b>	<b>Rimborsi e altre entrate correnti</b>	5.227.190,00	6.448.209,81
<b>E.3.05.01.00.000</b>	<b>Indennizzi di assicurazione</b>	120.000,00	120.000,00
E.3.05.01.01.000	Indennizzi di assicurazione contro i danni	120.000,00	120.000,00
E.3.05.01.99.000	Altri indennizzi di assicurazione n.a.c.	0,00	0,00
<b>E.3.05.02.00.000</b>	<b>Rimborsi in entrata</b>	2.116.522,00	2.125.389,51
E.3.05.02.01.000	Rimborsi ricevuti per spese di personale (comando, distacco, fuori ruolo, convenzioni, ecc...)	430.000,00	501.422,50
E.3.05.02.02.000	Entrate per rimborsi di imposte	0,00	0,00
E.3.05.02.03.000	Entrate da rimborsi, recuperi e restituzioni di somme non dovute o incassate in eccesso	1.554.522,00	1.491.967,01
E.3.05.02.04.000	Incassi per azioni di rivalsa nei confronti di terzi	132.000,00	132.000,00
<b>E.3.05.99.00.000</b>	<b>Altre entrate correnti n.a.c.</b>	2.990.668,00	4.202.820,30
E.3.05.99.02.000	Fondi incentivanti il personale	600.000,00	1.633.346,07
E.3.05.99.03.000	Entrate per sterilizzazione Inversione contabile IVA (reverse charge)	500.000,00	542.536,50
E.3.05.99.99.000	Altre entrate correnti n.a.c.	1.890.668,00	2.026.937,73
<b>E.4.00.00.00.000</b>	<b>Entrate in conto capitale</b>	94.273.059,56	222.163.882,93
<b>E.4.01.00.00.000</b>	<b>Tributi in conto capitale</b>	0,00	0,00
<b>E.4.01.01.00.000</b>	<b>Imposte da sanatorie e condoni</b>	0,00	0,00
E.4.01.01.01.000	Condoni edilizi e sanatoria opere edilizie abusive	0,00	0,00
E.4.01.01.99.000	Altre imposte in conto capitale relative a condoni e sanatorie n.a.c.	0,00	0,00
<b>E.4.01.02.00.000</b>	<b>Altre imposte in conto capitale</b>	0,00	0,00
E.4.01.02.99.000	Altre imposte in conto capitale n.a.c.	0,00	0,00
<b>E.4.02.00.00.000</b>	<b>Contributi agli investimenti</b>	77.784.418,59	190.366.283,06
<b>E.4.02.01.00.000</b>	<b>Contributi agli investimenti da amministrazioni pubbliche</b>	74.209.805,45	179.305.959,12
E.4.02.01.01.000	Contributi agli investimenti da Amministrazioni Centrali	73.035.725,90	173.303.710,28
E.4.02.01.02.000	Contributi agli investimenti da Amministrazioni Locali	1.174.079,55	6.002.248,84
E.4.02.01.03.000	Contributi agli investimenti da Enti di Previdenza	0,00	0,00
E.4.02.01.04.000	Contributi agli investimenti interni da organismi interni e/o unità locali della amministrazione	0,00	0,00
<b>E.4.02.02.00.000</b>	<b>Contributi agli investimenti da Famiglie</b>	0,00	0,00
E.4.02.02.01.000	Contributi agli investimenti da Famiglie	0,00	0,00
<b>E.4.02.03.00.000</b>	<b>Contributi agli investimenti da Imprese</b>	3.163.900,00	5.456.481,30

**ELENCO DELLE PREVISIONI ANNUALI DI COMPETENZA E DI CASSA SECONDO LA STRUTTURA DEL PIANO DEI CONTI**  
**Esercizio Finanziario 2023 - 2024 - 2025**

CODIFICA DEL PIANO DEI CONTI	DENOMINAZIONE VOCE del PIANO DEI CONTI	PREVISIONI dell' anno cui si riferisce il bilancio	
		COMPETENZA	CASSA
E.4.02.03.01.000	Contributi agli investimenti da imprese controllate	0,00	0,00
E.4.02.03.02.000	Contributi agli investimenti da altre imprese partecipate	0,00	0,00
E.4.02.03.03.000	Contributi agli investimenti da altre Imprese	3.163.900,00	5.456.481,30
<b>E.4.02.04.00.000</b>	<b>Contributi agli investimenti da Istituzioni Sociali Private</b>	250.000,00	4.067.075,20
E.4.02.04.01.000	Contributi agli investimenti da Istituzioni Sociali Private	250.000,00	4.067.075,20
<b>E.4.02.05.00.000</b>	<b>Contributi agli investimenti dall'Unione Europea e dal Resto del Mondo</b>	160.713,14	1.536.767,44
E.4.02.05.01.000	Fondo europeo agricolo per lo sviluppo rurale (FEASR)	0,00	0,00
E.4.02.05.02.000	Fondo europeo per la pesca (FEP)	0,00	0,00
E.4.02.05.03.000	Fondo europeo di sviluppo regionale (FESR)	160.713,14	1.536.767,44
E.4.02.05.04.000	Fondo Sociale Europeo (FSE)	0,00	0,00
E.4.02.05.05.000	Fondo Europeo Agricolo di Orientamento e di Garanzia	0,00	0,00
E.4.02.05.06.000	Strumento finanziario di orientamento della pesca (SFOP)	0,00	0,00
E.4.02.05.07.000	Contributi agli investimenti dal Resto del Mondo	0,00	0,00
E.4.02.05.99.000	Altri contributi agli investimenti dall'Unione Europea	0,00	0,00
<b>E.4.02.06.00.000</b>	<b>Contributi agli investimenti direttamente destinati al rimborso di prestiti da amministrazioni pubbliche</b>	0,00	0,00
E.4.02.06.01.000	Contributi agli investimenti direttamente destinati al rimborso di prestiti da Amministrazioni Centrali	0,00	0,00
E.4.02.06.02.000	Contributi agli investimenti direttamente destinati al rimborso di prestiti da Amministrazioni Locali	0,00	0,00
E.4.02.06.03.000	Contributi agli investimenti direttamente destinati al rimborso di prestiti da Enti di Previdenza	0,00	0,00
E.4.02.06.04.000	Contributi agli investimenti direttamente destinati al rimborso di prestiti da organismi interni e/o unità locali della amministrazione	0,00	0,00
<b>E.4.03.00.00.000</b>	<b>Altri trasferimenti in conto capitale</b>	30.000,00	330.000,00
<b>E.4.03.01.00.000</b>	<b>Trasferimenti in conto capitale per assunzione di debiti dell'amministrazione da parte di amministrazioni pubbliche</b>	0,00	0,00
E.4.03.01.01.000	Trasferimenti in conto capitale per assunzione di debiti dell'amministrazione da parte di Amministrazioni Centrali	0,00	0,00
E.4.03.01.02.000	Trasferimenti in conto capitale per assunzione di debiti dell'amministrazione da parte di Amministrazioni Locali	0,00	0,00
E.4.03.01.03.000	Trasferimenti in conto capitale per assunzione di debiti dell'amministrazione da parte di Enti di Previdenza	0,00	0,00
E.4.03.01.04.000	Trasferimenti in conto capitale per assunzione di debiti dell'amministrazione da parte di organismi interni e/o unità locali della amministrazione	0,00	0,00
<b>E.4.03.02.00.000</b>	<b>Trasferimenti in conto capitale per assunzione di debiti dell'amministrazione da parte di Imprese</b>	0,00	0,00
E.4.03.02.01.000	Trasferimenti in conto capitale per assunzione di debiti dell'amministrazione da parte di imprese controllate	0,00	0,00
E.4.03.02.02.000	Trasferimenti in conto capitale per assunzione di debiti dell'amministrazione da parte di altre imprese partecipate	0,00	0,00
E.4.03.02.99.000	Trasferimenti in conto capitale per assunzione di debiti dell'amministrazione da parte di altre Imprese	0,00	0,00
<b>E.4.03.03.00.000</b>	<b>Trasferimenti in conto capitale per assunzione di debiti dell'amministrazione da parte dell'Unione Europea e del Resto del Mondo</b>	0,00	0,00
E.4.03.03.01.000	Trasferimenti in conto capitale per assunzione di debiti dell'amministrazione da parte dell'Unione Europea	0,00	0,00
E.4.03.03.02.000	Trasferimenti in conto capitale per assunzione di debiti dell'amministrazione da parte del Resto del Mondo	0,00	0,00
<b>E.4.03.04.00.000</b>	<b>Trasferimenti in conto capitale da parte di amministrazioni pubbliche per cancellazione di debiti dell'amministrazione</b>	0,00	0,00
E.4.03.04.01.000	Trasferimenti in conto capitale da parte di Amministrazioni Centrali per cancellazione di debiti dell'amministrazione	0,00	0,00
E.4.03.04.02.000	Trasferimenti in conto capitale da parte di Amministrazioni Locali per cancellazione di debiti dell'amministrazione	0,00	0,00
E.4.03.04.03.000	Trasferimenti in conto capitale da parte di Enti di Previdenza per cancellazione di debiti dell'amministrazione	0,00	0,00
E.4.03.04.04.000	Trasferimenti in conto capitale da parte di organismi interni e/o unità locali della amministrazione per cancellazione di debiti dell'amministrazione	0,00	0,00
<b>E.4.03.05.00.000</b>	<b>Trasferimenti in conto capitale da parte di Imprese per cancellazione di debiti dell'amministrazione</b>	0,00	0,00
E.4.03.05.01.000	Trasferimenti in conto capitale da parte di imprese controllate per cancellazione di debiti dell'amministrazione	0,00	0,00
E.4.03.05.02.000	Trasferimenti in conto capitale da parte di altre imprese partecipate per cancellazione di debiti dell'amministrazione	0,00	0,00
E.4.03.05.99.000	Trasferimenti in conto capitale da parte di altre Imprese per cancellazione di debiti dell'amministrazione	0,00	0,00
<b>E.4.03.06.00.000</b>	<b>Trasferimenti in conto capitale da parte dell'Unione Europea e Resto del Mondo per cancellazione di debiti dell'amministrazione</b>	0,00	0,00
E.4.03.06.01.000	Trasferimenti in conto capitale da parte dell'Unione Europea per cancellazione di debiti dell'amministrazione	0,00	0,00

**ELENCO DELLE PREVISIONI ANNUALI DI COMPETENZA E DI CASSA SECONDO LA STRUTTURA DEL PIANO DEI CONTI**  
**Esercizio Finanziario 2023 - 2024 - 2025**

CODIFICA DEL PIANO DEI CONTI	DENOMINAZIONE VOCE del PIANO DEI CONTI	PREVISIONI dell' anno cui si riferisce il bilancio	
		COMPETENZA	CASSA
E.4.03.06.02.000	Trasferimenti in conto capitale da parte del Resto del Mondo per cancellazione di debiti dell'amministrazione	0,00	0,00
<b>E.4.03.07.00.000</b>	<b>Trasferimenti in conto capitale per ripiano disavanzi pregressi da amministrazioni pubbliche</b>	0,00	0,00
E.4.03.07.01.000	Trasferimenti in conto capitale per ripiano disavanzi pregressi da Amministrazioni Centrali	0,00	0,00
E.4.03.07.02.000	Trasferimenti in conto capitale per ripiano disavanzi pregressi da Amministrazioni Locali	0,00	0,00
E.4.03.07.03.000	Trasferimenti in conto capitale per ripiano disavanzi pregressi da Enti di Previdenza	0,00	0,00
E.4.03.07.04.000	Trasferimenti in conto capitale per ripiano disavanzi pregressi da organismi interni e/o unità locali della amministrazione	0,00	0,00
<b>E.4.03.08.00.000</b>	<b>Trasferimenti in conto capitale per ripiano disavanzi pregressi da Imprese</b>	0,00	0,00
E.4.03.08.01.000	Trasferimenti in conto capitale per ripiano disavanzi pregressi da imprese controllate	0,00	0,00
E.4.03.08.02.000	Trasferimenti in conto capitale per ripiano disavanzi pregressi da altre imprese partecipate	0,00	0,00
E.4.03.08.99.000	Trasferimenti in conto capitale per ripiano disavanzi pregressi da altre Imprese	0,00	0,00
<b>E.4.03.09.00.000</b>	<b>Trasferimenti in conto capitale per ripiano disavanzi pregressi dall'Unione Europea e dal Resto del Mondo</b>	0,00	0,00
E.4.03.09.01.000	Trasferimenti in conto capitale per ripiano disavanzi pregressi dall'Unione Europea	0,00	0,00
E.4.03.09.02.000	Trasferimenti in conto capitale per ripiano disavanzi pregressi dal Resto del Mondo	0,00	0,00
<b>E.4.03.10.00.000</b>	<b>Altri trasferimenti in conto capitale da amministrazioni pubbliche</b>	0,00	0,00
E.4.03.10.01.000	Altri trasferimenti in conto capitale da Amministrazioni Centrali	0,00	0,00
E.4.03.10.02.000	Altri trasferimenti in conto capitale da Amministrazioni Locali	0,00	0,00
E.4.03.10.03.000	Altri trasferimenti in conto capitale da Enti di Previdenza	0,00	0,00
E.4.03.10.04.000	Altri trasferimenti in conto capitale da organismi interni e/o unità locali della amministrazione	0,00	0,00
<b>E.4.03.11.00.000</b>	<b>Altri trasferimenti in conto capitale da Famiglie</b>	30.000,00	30.000,00
E.4.03.11.01.000	Altri trasferimenti in conto capitale da Famiglie	30.000,00	30.000,00
<b>E.4.03.12.00.000</b>	<b>Altri trasferimenti in conto capitale da Imprese</b>	0,00	0,00
E.4.03.12.01.000	Altri trasferimenti in conto capitale da imprese controllate	0,00	0,00
E.4.03.12.02.000	Altri trasferimenti in conto capitale da altre imprese partecipate	0,00	0,00
E.4.03.12.99.000	Altri trasferimenti in conto capitale da altre Imprese	0,00	0,00
<b>E.4.03.13.00.000</b>	<b>Altri trasferimenti in conto capitale da Istituzioni Sociali Private</b>	0,00	300.000,00
E.4.03.13.01.000	Altri trasferimenti in conto capitale da Istituzioni Sociali Private	0,00	300.000,00
<b>E.4.03.14.00.000</b>	<b>Altri trasferimenti in conto capitale dall'Unione Europea e dal Resto del Mondo</b>	0,00	0,00
E.4.03.14.01.000	Altri trasferimenti in conto capitale dall'Unione Europea	0,00	0,00
E.4.03.14.02.000	Altri trasferimenti in conto capitale dal Resto del Mondo	0,00	0,00
<b>E.4.04.00.00.000</b>	<b>Entrate da alienazione di beni materiali e immateriali</b>	6.403.616,72	13.403.969,83
<b>E.4.04.01.00.000</b>	<b>Alienazione di beni materiali</b>	4.533.616,72	11.071.467,42
E.4.04.01.01.000	Alienazione di Mezzi di trasporto ad uso civile, di sicurezza e ordine pubblico	0,00	0,00
E.4.04.01.03.000	Alienazione di mobili e arredi	0,00	0,00
E.4.04.01.04.000	Alienazione di impianti e macchinari	0,00	0,00
E.4.04.01.05.000	Alienazione di attrezzature	0,00	0,00
E.4.04.01.06.000	Alienazione di macchine per ufficio	0,00	0,00
E.4.04.01.07.000	Alienazione di hardware	0,00	0,00
E.4.04.01.08.000	Alienazione di Beni immobili	4.054.718,36	10.536.454,97
E.4.04.01.09.000	Alienazione di Oggetti di valore	0,00	0,00
E.4.04.01.10.000	Alienazione di diritti reali	478.898,36	535.012,45
E.4.04.01.99.000	Alienazione di altri beni materiali	0,00	0,00
<b>E.4.04.02.00.000</b>	<b>Cessione di Terreni e di beni materiali non prodotti</b>	1.870.000,00	2.332.502,41
E.4.04.02.01.000	Cessione di Terreni	1.870.000,00	2.332.502,41
E.4.04.02.02.000	Cessione di beni del patrimonio naturale non prodotto	0,00	0,00
<b>E.4.04.03.00.000</b>	<b>Alienazione di beni immateriali</b>	0,00	0,00
E.4.04.03.01.000	Alienazione di software	0,00	0,00
E.4.04.03.02.000	Alienazione di Brevetti	0,00	0,00
E.4.04.03.03.000	Alienazione di Opere dell'ingegno e Diritti d'autore	0,00	0,00

**ELENCO DELLE PREVISIONI ANNUALI DI COMPETENZA E DI CASSA SECONDO LA STRUTTURA DEL PIANO DEI CONTI**  
**Esercizio Finanziario 2023 - 2024 - 2025**

CODIFICA DEL PIANO DEI CONTI	DENOMINAZIONE VOCE del PIANO DEI CONTI	PREVISIONI dell' anno cui si riferisce il bilancio	
		COMPETENZA	CASSA
E.4.04.03.99.000	Alienazione di altri beni immateriali n.a.c.	0,00	0,00
<b>E.4.05.00.00.000</b>	<b>Altre entrate in conto capitale</b>	10.055.024,25	18.063.630,04
<b>E.4.05.01.00.000</b>	<b>Permessi di costruire</b>	7.884.600,00	10.664.499,60
E.4.05.01.01.000	Permessi di costruire	7.884.600,00	10.664.499,60
<b>E.4.05.02.00.000</b>	<b>Entrate derivanti da conferimento immobili a fondi immobiliari</b>	0,00	0,00
E.4.05.02.01.000	Entrate derivanti da conferimento immobili a fondi immobiliari	0,00	0,00
<b>E.4.05.03.00.000</b>	<b>Entrate in conto capitale dovute a rimborsi, recuperi e restituzioni di somme non dovute o incassate in eccesso</b>	0,00	0,00
E.4.05.03.01.000	Entrate in conto capitale dovute a rimborsi, recuperi e restituzioni di somme non dovute o incassate in eccesso da Amministrazioni Centrali	0,00	0,00
E.4.05.03.02.000	Entrate in conto capitale dovute a rimborsi, recuperi e restituzioni di somme non dovute o incassate in eccesso da Amministrazioni Locali	0,00	0,00
E.4.05.03.03.000	Entrate in conto capitale dovute a rimborsi, recuperi e restituzioni di somme non dovute o incassate in eccesso da Enti Previdenziali	0,00	0,00
E.4.05.03.04.000	Entrate in conto capitale dovute a rimborsi, recuperi e restituzioni di somme non dovute o incassate in eccesso da Famiglie	0,00	0,00
E.4.05.03.05.000	Entrate in conto capitale dovute a rimborsi, recuperi e restituzioni di somme non dovute o incassate in eccesso da Imprese	0,00	0,00
E.4.05.03.06.000	Entrate in conto capitale dovute a rimborsi, recuperi e restituzioni di somme non dovute o incassate in eccesso da ISP	0,00	0,00
<b>E.4.05.04.00.000</b>	<b>Altre entrate in conto capitale n.a.c.</b>	2.170.424,25	7.399.130,44
E.4.05.04.99.000	Altre entrate in conto capitale n.a.c.	2.170.424,25	7.399.130,44
<b>E.5.00.00.00.000</b>	<b>Entrate da riduzione di attività finanziarie</b>	0,00	7.475.002,04
<b>E.5.01.00.00.000</b>	<b>Alienazione di attività finanziarie</b>	0,00	0,00
<b>E.5.01.01.00.000</b>	<b>Alienazione di partecipazioni</b>	0,00	0,00
E.5.01.01.01.000	Alienazione di partecipazioni in imprese incluse nelle Amministrazioni Centrali	0,00	0,00
E.5.01.01.02.000	Alienazione di partecipazioni in imprese incluse nelle Amministrazioni Locali	0,00	0,00
E.5.01.01.03.000	Alienazione di partecipazioni in altre imprese	0,00	0,00
E.5.01.01.04.000	Alienazione di partecipazioni in Istituzioni sociali private - ISP	0,00	0,00
E.5.01.01.05.000	Alienazione di partecipazioni in PA incluse nelle Amministrazioni locali	0,00	0,00
<b>E.5.01.02.00.000</b>	<b>Alienazione di quote di fondi comuni di investimento</b>	0,00	0,00
E.5.01.02.01.000	Alienazione di quote di fondi immobiliari	0,00	0,00
E.5.01.02.99.000	Alienazione di quote di altri fondi comuni di investimento	0,00	0,00
<b>E.5.01.03.00.000</b>	<b>Alienazione di titoli obbligazionari a breve termine</b>	0,00	0,00
E.5.01.03.01.000	Alienazione di titoli obbligazionari a breve termine emessi da Amministrazioni Centrali	0,00	0,00
E.5.01.03.02.000	Alienazione di titoli obbligazionari a breve termine emessi da Amministrazioni Locali	0,00	0,00
E.5.01.03.03.000	Alienazione di titoli obbligazionari a breve termine emessi da altri soggetti residenti	0,00	0,00
E.5.01.03.04.000	Alienazione di titoli obbligazionari a breve termine emessi da soggetti non residenti	0,00	0,00
<b>E.5.01.04.00.000</b>	<b>Alienazione di titoli obbligazionari a medio-lungo termine</b>	0,00	0,00
E.5.01.04.01.000	Alienazione di titoli obbligazionari a medio-lungo termine emessi da Amministrazioni Centrali	0,00	0,00
E.5.01.04.02.000	Alienazione di titoli obbligazionari a medio-lungo termine emessi da Amministrazioni Locali	0,00	0,00
E.5.01.04.03.000	Alienazione di titoli obbligazionari a medio-lungo termine emessi da altri soggetti residenti	0,00	0,00
E.5.01.04.04.000	Alienazione di titoli obbligazionari a medio-lungo termine emessi da soggetti non residenti	0,00	0,00
<b>E.5.02.00.00.000</b>	<b>Riscossione crediti di breve termine</b>	0,00	0,00
<b>E.5.02.01.00.000</b>	<b>Riscossione crediti di breve termine a tasso agevolato da Amministrazioni Pubbliche</b>	0,00	0,00
E.5.02.01.01.000	Riscossione crediti di breve termine a tasso agevolato da Amministrazioni Centrali	0,00	0,00
E.5.02.01.02.000	Riscossione crediti di breve termine a tasso agevolato da Amministrazioni Locali	0,00	0,00
E.5.02.01.03.000	Riscossione crediti di breve termine a tasso agevolato da Enti di Previdenza	0,00	0,00
E.5.02.01.04.000	Riscossione crediti di breve termine a tasso agevolato da organismi interni e/o unità locali della amministrazione	0,00	0,00
<b>E.5.02.02.00.000</b>	<b>Riscossione crediti di breve termine a tasso agevolato da Famiglie</b>	0,00	0,00
E.5.02.02.01.000	Riscossione crediti di breve termine a tasso agevolato da Famiglie	0,00	0,00
<b>E.5.02.03.00.000</b>	<b>Riscossione crediti di breve termine a tasso agevolato da Imprese</b>	0,00	0,00

**ELENCO DELLE PREVISIONI ANNUALI DI COMPETENZA E DI CASSA SECONDO LA STRUTTURA DEL PIANO DEI CONTI**  
**Esercizio Finanziario 2023 - 2024 - 2025**

CODIFICA DEL PIANO DEI CONTI	DENOMINAZIONE VOCE del PIANO DEI CONTI	PREVISIONI dell' anno cui si riferisce il bilancio	
		COMPETENZA	CASSA
E.5.02.03.01.000	Riscossione crediti di breve termine a tasso agevolato da imprese controllate	0,00	0,00
E.5.02.03.02.000	Riscossione crediti di breve termine a tasso agevolato da altre imprese partecipate	0,00	0,00
E.5.02.03.03.000	Riscossione crediti di breve termine a tasso agevolato dalla Cassa Depositi e prestiti	0,00	0,00
E.5.02.03.99.000	Riscossione crediti di breve termine a tasso agevolato da altre Imprese	0,00	0,00
<b>E.5.02.04.00.000</b>	<b>Riscossione crediti di breve termine a tasso agevolato da Istituzioni Sociali Private</b>	0,00	0,00
E.5.02.04.01.000	Riscossione crediti di breve termine a tasso agevolato da Istituzioni Sociali Private	0,00	0,00
<b>E.5.02.05.00.000</b>	<b>Riscossione crediti di breve termine a tasso agevolato dall'Unione Europea e dal Resto del Mondo</b>	0,00	0,00
E.5.02.05.01.000	Riscossione crediti di breve termine a tasso agevolato dall'Unione Europea	0,00	0,00
E.5.02.05.02.000	Riscossione crediti di breve termine a tasso agevolato dal Resto del Mondo	0,00	0,00
<b>E.5.02.06.00.000</b>	<b>Riscossione crediti di breve termine a tasso non agevolato da Amministrazione Pubbliche</b>	0,00	0,00
E.5.02.06.01.000	Riscossione crediti di breve termine a tasso non agevolato da Amministrazioni Centrali	0,00	0,00
E.5.02.06.02.000	Riscossione crediti di breve termine a tasso non agevolato da Amministrazioni Locali	0,00	0,00
E.5.02.06.03.000	Riscossione crediti di breve termine a tasso non agevolato da Enti di Previdenza	0,00	0,00
E.5.02.06.04.000	Riscossione crediti di breve termine a tasso non agevolato da organismi interni e/o unità locali della amministrazione	0,00	0,00
<b>E.5.02.07.00.000</b>	<b>Riscossione crediti di breve termine a tasso non agevolato da Famiglie</b>	0,00	0,00
E.5.02.07.01.000	Riscossione crediti di breve termine a tasso non agevolato da Famiglie	0,00	0,00
<b>E.5.02.08.00.000</b>	<b>Riscossione crediti di breve termine a tasso non agevolato da Imprese</b>	0,00	0,00
E.5.02.08.01.000	Riscossione crediti di breve termine a tasso non agevolato da imprese controllate	0,00	0,00
E.5.02.08.02.000	Riscossione crediti di breve termine a tasso non agevolato da altre imprese partecipate	0,00	0,00
E.5.02.08.03.000	Riscossione crediti di breve termine a tasso non agevolato da Cassa Depositi e prestiti	0,00	0,00
E.5.02.08.99.000	Riscossione crediti di breve termine a tasso non agevolato da altre Imprese	0,00	0,00
<b>E.5.02.09.00.000</b>	<b>Riscossione crediti di breve termine a tasso non agevolato da Istituzioni Sociali Private</b>	0,00	0,00
E.5.02.09.01.000	Riscossione crediti di breve termine a tasso non agevolato da Istituzioni Sociali Private	0,00	0,00
<b>E.5.02.10.00.000</b>	<b>Riscossione crediti di breve termine a tasso non agevolato dall'Unione Europea e dal Resto del Mondo</b>	0,00	0,00
E.5.02.10.01.000	Riscossione crediti di breve termine a tasso non agevolato dall'Unione Europea	0,00	0,00
E.5.02.10.02.000	Riscossione crediti di breve termine a tasso non agevolato dal Resto del Mondo	0,00	0,00
<b>E.5.03.00.00.000</b>	<b>Riscossione crediti di medio-lungo termine</b>	0,00	0,00
<b>E.5.03.01.00.000</b>	<b>Riscossione crediti di medio-lungo termine a tasso agevolato da Amministrazioni Pubbliche</b>	0,00	0,00
E.5.03.01.01.000	Riscossione crediti di medio-lungo termine a tasso agevolato da Amministrazioni Centrali	0,00	0,00
E.5.03.01.02.000	Riscossione crediti di medio-lungo termine a tasso agevolato da Amministrazioni Locali	0,00	0,00
E.5.03.01.03.000	Riscossione crediti di medio-lungo termine a tasso agevolato da Enti di Previdenza	0,00	0,00
E.5.03.01.04.000	Riscossione crediti di medio-lungo termine a tasso agevolato da organismi interni e/o unità locali della amministrazione	0,00	0,00
<b>E.5.03.02.00.000</b>	<b>Riscossione crediti di medio-lungo termine a tasso agevolato da Famiglie</b>	0,00	0,00
E.5.03.02.01.000	Riscossione crediti di medio-lungo termine a tasso agevolato da Famiglie	0,00	0,00
<b>E.5.03.03.00.000</b>	<b>Riscossione crediti di medio-lungo termine a tasso agevolato da Imprese</b>	0,00	0,00
E.5.03.03.01.000	Riscossione crediti di medio-lungo termine a tasso agevolato da imprese controllate	0,00	0,00
E.5.03.03.02.000	Riscossione crediti di medio-lungo termine a tasso agevolato da altre imprese partecipate	0,00	0,00
E.5.03.03.03.000	Riscossione crediti di medio-lungo termine a tasso agevolato da Cassa Depositi e Prestiti	0,00	0,00
E.5.03.03.99.000	Riscossione crediti di medio-lungo termine a tasso agevolato da altre Imprese	0,00	0,00
<b>E.5.03.04.00.000</b>	<b>Riscossione crediti di medio-lungo termine a tasso agevolato da Istituzioni Sociali Private</b>	0,00	0,00
E.5.03.04.01.000	Riscossione crediti di medio-lungo termine a tasso agevolato da Istituzioni Sociali Private	0,00	0,00
<b>E.5.03.05.00.000</b>	<b>Riscossione crediti di medio-lungo termine a tasso agevolato dall'Unione Europea e dal Resto del Mondo</b>	0,00	0,00
E.5.03.05.01.000	Riscossione crediti di medio-lungo termine a tasso agevolato dall'Unione Europea	0,00	0,00
E.5.03.05.02.000	Riscossione crediti di medio-lungo termine a tasso agevolato dal Resto del Mondo	0,00	0,00
<b>E.5.03.06.00.000</b>	<b>Riscossione crediti di medio-lungo termine a tasso non agevolato da Amministrazione Pubbliche</b>	0,00	0,00
E.5.03.06.01.000	Riscossione crediti di medio-lungo termine a tasso non agevolato da Amministrazioni Centrali	0,00	0,00
E.5.03.06.02.000	Riscossione crediti di medio-lungo termine a tasso non agevolato da Amministrazioni Locali	0,00	0,00
E.5.03.06.03.000	Riscossione crediti di medio-lungo termine a tasso non agevolato da Enti di Previdenza	0,00	0,00

**ELENCO DELLE PREVISIONI ANNUALI DI COMPETENZA E DI CASSA SECONDO LA STRUTTURA DEL PIANO DEI CONTI**  
**Esercizio Finanziario 2023 - 2024 - 2025**

CODIFICA DEL PIANO DEI CONTI	DENOMINAZIONE VOCE del PIANO DEI CONTI	PREVISIONI dell' anno cui si riferisce il bilancio	
		COMPETENZA	CASSA
E.5.03.06.04.000	Riscossione crediti di medio-lungo termine a tasso non agevolato da organismi interni e/o unità locali della amministrazione	0,00	0,00
<b>E.5.03.07.00.000</b>	<b>Riscossione crediti di medio-lungo termine a tasso non agevolato da Famiglie</b>	0,00	0,00
E.5.03.07.01.000	Riscossione crediti di medio-lungo termine a tasso non agevolato da Famiglie	0,00	0,00
<b>E.5.03.08.00.000</b>	<b>Riscossione crediti di medio-lungo termine a tasso non agevolato da Imprese</b>	0,00	0,00
E.5.03.08.01.000	Riscossione crediti di medio-lungo termine a tasso non agevolato da imprese controllate	0,00	0,00
E.5.03.08.02.000	Riscossione crediti di medio-lungo termine a tasso non agevolato da altre imprese partecipate	0,00	0,00
E.5.03.08.03.000	Riscossione crediti di medio-lungo termine a tasso non agevolato da Cassa Depositi e Prestiti	0,00	0,00
E.5.03.08.99.000	Riscossione crediti di medio-lungo termine a tasso non agevolato da altre Imprese	0,00	0,00
<b>E.5.03.09.00.000</b>	<b>Riscossione crediti di medio-lungo termine a tasso non agevolato da Istituzioni Sociali Private</b>	0,00	0,00
E.5.03.09.01.000	Riscossione crediti di medio-lungo termine a tasso non agevolato da Istituzioni Sociali Private	0,00	0,00
<b>E.5.03.10.00.000</b>	<b>Riscossione crediti di medio-lungo termine a tasso non agevolato dall'Unione Europea e dal Resto del Mondo</b>	0,00	0,00
E.5.03.10.01.000	Riscossione crediti di medio-lungo termine a tasso non agevolato dall'Unione Europea	0,00	0,00
E.5.03.10.02.000	Riscossione crediti di medio-lungo termine a tasso non agevolato dal Resto del Mondo	0,00	0,00
<b>E.5.03.11.00.000</b>	<b>Riscossione crediti sorti a seguito di escussione di garanzie in favore di Amministrazioni Pubbliche</b>	0,00	0,00
E.5.03.11.01.000	Riscossione crediti sorti a seguito di escussione di garanzie in favore di Amministrazioni Centrali	0,00	0,00
E.5.03.11.02.000	Riscossione crediti sorti a seguito di escussione di garanzie in favore di Amministrazioni Locali	0,00	0,00
E.5.03.11.03.000	Riscossione crediti sorti a seguito di escussione di garanzie in favore di Enti di Previdenza	0,00	0,00
<b>E.5.03.12.00.000</b>	<b>Riscossione crediti sorti a seguito di escussione di garanzie in favore di Famiglie</b>	0,00	0,00
E.5.03.12.01.000	Riscossione crediti sorti a seguito di escussione di garanzie in favore di Famiglie	0,00	0,00
<b>E.5.03.13.00.000</b>	<b>Riscossione crediti sorti a seguito di escussione di garanzie in favore di Imprese</b>	0,00	0,00
E.5.03.13.01.000	Riscossione crediti sorti a seguito di escussione di garanzie in favore di imprese controllate	0,00	0,00
E.5.03.13.02.000	Riscossione crediti sorti a seguito di escussione di garanzie in favore di altre imprese partecipate	0,00	0,00
E.5.03.13.03.000	Riscossione crediti sorti a seguito di escussione di garanzie in favore della Cassa Depositi e Prestiti - SPA	0,00	0,00
E.5.03.13.99.000	Riscossione crediti sorti a seguito di escussione di garanzie in favore di altre Imprese	0,00	0,00
<b>E.5.03.14.00.000</b>	<b>Riscossione crediti sorti a seguito di escussione di garanzie in favore di Istituzioni Sociali Private</b>	0,00	0,00
E.5.03.14.01.000	Riscossione crediti sorti a seguito di escussione di garanzie in favore di Istituzioni Sociali Private	0,00	0,00
<b>E.5.03.15.00.000</b>	<b>Riscossione crediti sorti a seguito di escussione di garanzie in favore dell'Unione Europea e del Resto del Mondo</b>	0,00	0,00
E.5.03.15.01.000	Riscossione crediti sorti a seguito di escussione di garanzie in favore dell'Unione Europea	0,00	0,00
E.5.03.15.02.000	Riscossione crediti sorti a seguito di escussione di garanzie in favore del Resto del Mondo	0,00	0,00
<b>E.5.04.00.00.000</b>	<b>Altre entrate per riduzione di attività finanziarie</b>	0,00	7.475.002,04
<b>E.5.04.01.00.000</b>	<b>Altre entrate per riduzione di altre attività finanziarie verso Amministrazioni Pubbliche</b>	0,00	0,00
E.5.04.01.01.000	Altre entrate per riduzione di altre attività finanziarie verso Amministrazioni Centrali	0,00	0,00
E.5.04.01.02.000	Altre entrate per riduzione di altre attività finanziarie verso Amministrazioni Locali	0,00	0,00
E.5.04.01.03.000	Altre entrate per riduzione di altre attività finanziarie verso Enti di Previdenza	0,00	0,00
<b>E.5.04.02.00.000</b>	<b>Altre entrate per riduzione di altre attività finanziarie verso Famiglie</b>	0,00	0,00
E.5.04.02.01.000	Altre entrate per riduzione di altre attività finanziarie verso Famiglie	0,00	0,00
<b>E.5.04.03.00.000</b>	<b>Altre entrate per riduzione di altre attività finanziarie verso Imprese</b>	0,00	0,00
E.5.04.03.01.000	Altre entrate per riduzione di altre attività finanziarie verso imprese controllate	0,00	0,00
E.5.04.03.02.000	Altre entrate per riduzione di altre attività finanziarie verso altre imprese partecipate	0,00	0,00
E.5.04.03.03.000	Altre entrate per riduzione di altre attività finanziarie verso Cassa Depositi e Prestiti	0,00	0,00
E.5.04.03.99.000	Altre entrate per riduzione di altre attività finanziarie verso altre Imprese	0,00	0,00
<b>E.5.04.04.00.000</b>	<b>Altre entrate per riduzione di altre attività finanziarie verso Istituzioni Sociali Private</b>	0,00	0,00
E.5.04.04.01.000	Altre entrate per riduzione di altre attività finanziarie verso Istituzioni Sociali Private	0,00	0,00
<b>E.5.04.05.00.000</b>	<b>Altre entrate per riduzione di altre attività finanziarie verso Unione Europea e Resto del Mondo</b>	0,00	0,00
E.5.04.05.01.000	Altre entrate per riduzione di altre attività finanziarie verso Unione Europea	0,00	0,00
E.5.04.05.02.000	Altre entrate per riduzione di altre attività finanziarie verso Resto del Mondo	0,00	0,00
<b>E.5.04.06.00.000</b>	<b>Prelievi dai conti di tesoreria statale diversi dalla Tesoreria Unica</b>	0,00	0,00
E.5.04.06.01.000	Prelievi dai conti di tesoreria statale diversi dalla Tesoreria Unica	0,00	0,00



**ELENCO DELLE PREVISIONI ANNUALI DI COMPETENZA E DI CASSA SECONDO LA STRUTTURA DEL PIANO DEI CONTI**  
**Esercizio Finanziario 2023 - 2024 - 2025**

CODIFICA DEL PIANO DEI CONTI	DENOMINAZIONE VOCE del PIANO DEI CONTI	PREVISIONI dell' anno cui si riferisce il bilancio	
		COMPETENZA	CASSA
<b>E.5.04.07.00.000</b>	<b>Prelievi da depositi bancari</b>	0,00	7.475.002,04
E.5.04.07.01.000	Prelievi da depositi bancari	0,00	7.475.002,04
<b>E.5.04.08.00.000</b>	<b>Entrate da derivati di ammortamento</b>	0,00	0,00
E.5.04.08.01.000	Entrate da derivati di ammortamento	0,00	0,00
<b>E.6.00.00.00.000</b>	<b>Accensione Prestiti</b>	0,00	0,00
<b>E.6.01.00.00.000</b>	<b>Emissione di titoli obbligazionari</b>	0,00	0,00
<b>E.6.01.02.00.000</b>	<b>Emissioni titoli obbligazionari a medio-lungo termine</b>	0,00	0,00
E.6.01.02.01.000	Emissione di titoli obbligazionari a medio-lungo termine in valuta domestica	0,00	0,00
E.6.01.02.02.000	Emissione di titoli obbligazionari a medio-lungo termine in valuta estera	0,00	0,00
<b>E.6.02.00.00.000</b>	<b>Accensione prestiti a breve termine</b>	0,00	0,00
<b>E.6.02.01.00.000</b>	<b>Finanziamenti a breve termine</b>	0,00	0,00
E.6.02.01.01.000	Finanziamenti a breve termine da Amministrazioni Centrali	0,00	0,00
E.6.02.01.02.000	Finanziamenti a breve termine da Amministrazioni Locali	0,00	0,00
E.6.02.01.03.000	Finanziamenti a breve termine da Enti previdenziali	0,00	0,00
E.6.02.01.04.000	Finanziamenti a breve termine da Imprese	0,00	0,00
E.6.02.01.99.000	Finanziamenti a breve termine da altri soggetti	0,00	0,00
<b>E.6.02.02.00.000</b>	<b>Anticipazioni</b>	0,00	0,00
E.6.02.02.01.000	Anticipazioni a titolo oneroso	0,00	0,00
E.6.02.02.02.000	Anticipazioni a titolo non oneroso	0,00	0,00
<b>E.6.03.00.00.000</b>	<b>Accensione mutui e altri finanziamenti a medio lungo termine</b>	0,00	0,00
<b>E.6.03.01.00.000</b>	<b>Finanziamenti a medio lungo termine</b>	0,00	0,00
E.6.03.01.01.000	Accensione mutui e altri finanziamenti a medio lungo termine da Amministrazioni Centrali	0,00	0,00
E.6.03.01.02.000	Accensione mutui e altri finanziamenti a medio lungo termine da Amministrazioni Locali	0,00	0,00
E.6.03.01.03.000	Accensione mutui e altri finanziamenti a medio lungo termine da Enti previdenziali	0,00	0,00
E.6.03.01.04.000	Accensione mutui e altri finanziamenti a medio lungo termine da Imprese	0,00	0,00
E.6.03.01.05.000	Accensione mutui e altri finanziamenti a medio lungo termine da altri soggetti con controparte residente	0,00	0,00
E.6.03.01.06.000	Accensione mutui e altri finanziamenti a medio lungo termine da altri soggetti con controparte non residente	0,00	0,00
<b>E.6.03.02.00.000</b>	<b>Accensione prestiti da attualizzazione Contributi Pluriennali</b>	0,00	0,00
E.6.03.02.01.000	Accensione prestiti da attualizzazione Contributi Pluriennali	0,00	0,00
<b>E.6.03.03.00.000</b>	<b>Accensione prestiti a seguito di escussione di garanzie</b>	0,00	0,00
E.6.03.03.01.000	Accensione prestiti concessi da Amministrazioni centrali a seguito di escussione di garanzie	0,00	0,00
E.6.03.03.02.000	Accensione prestiti concessi da Amministrazioni locali assunti a seguito di escussione di garanzie	0,00	0,00
E.6.03.03.03.000	Accensione prestiti concessi da enti di previdenza a seguito di escussione di garanzie	0,00	0,00
E.6.03.03.04.000	Accensione prestiti concessi da imprese a seguito di escussione di garanzie	0,00	0,00
E.6.03.03.99.000	Accensione prestiti concessi da altri soggetti a seguito di escussione di garanzie	0,00	0,00
<b>E.6.04.00.00.000</b>	<b>Altre forme di indebitamento</b>	0,00	0,00
<b>E.6.04.02.00.000</b>	<b>Accensione Prestiti - Leasing finanziario</b>	0,00	0,00
E.6.04.02.01.000	Accensione Prestiti - Leasing finanziario	0,00	0,00
<b>E.6.04.03.00.000</b>	<b>Accensione Prestiti - Operazioni di cartolarizzazione</b>	0,00	0,00
E.6.04.03.01.000	Accensione Prestiti - Operazioni di cartolarizzazione finanziaria	0,00	0,00
E.6.04.03.02.000	Accensione Prestiti - Operazioni di cartolarizzazione immobiliare	0,00	0,00
<b>E.6.04.04.00.000</b>	<b>Accensione Prestiti - Derivati</b>	0,00	0,00
E.6.04.04.01.000	Accensione Prestiti - Derivati	0,00	0,00
<b>E.7.00.00.00.000</b>	<b>Anticipazioni da istituto tesoriere/cassiere</b>	80.486.066,00	80.486.066,00
<b>E.7.01.00.00.000</b>	<b>Anticipazioni da istituto tesoriere/cassiere</b>	80.486.066,00	80.486.066,00
<b>E.7.01.01.00.000</b>	<b>Anticipazioni da istituto tesoriere/cassiere</b>	80.486.066,00	80.486.066,00
E.7.01.01.01.000	Anticipazioni da istituto tesoriere/cassiere	80.486.066,00	80.486.066,00
<b>E.9.00.00.00.000</b>	<b>Entrate per conto terzi e partite di giro</b>	475.715.000,00	489.214.164,78

**ELENCO DELLE PREVISIONI ANNUALI DI COMPETENZA E DI CASSA SECONDO LA STRUTTURA DEL PIANO DEI CONTI**  
**Esercizio Finanziario 2023 - 2024 - 2025**

CODIFICA DEL PIANO DEI CONTI	DENOMINAZIONE VOCE del PIANO DEI CONTI	PREVISIONI dell' anno cui si riferisce il bilancio	
		COMPETENZA	CASSA
<b>E.9.01.00.00.000</b>	<b>Entrate per partite di giro</b>	471.060.000,00	484.168.626,33
<b>E.9.01.01.00.000</b>	<b>Altre ritenute</b>	43.700.000,00	46.156.796,12
E.9.01.01.01.000	Ritenuta del 4% sui contributi pubblici	700.000,00	757.519,14
E.9.01.01.02.000	Ritenute per scissione contabile IVA (split payment)	43.000.000,00	45.399.276,98
E.9.01.01.99.000	Altre ritenute n.a.c.	0,00	0,00
<b>E.9.01.02.00.000</b>	<b>Ritenute su redditi da lavoro dipendente</b>	23.210.000,00	23.210.491,89
E.9.01.02.01.000	Ritenute erariali su redditi da lavoro dipendente per conto terzi	15.000.000,00	15.000.072,69
E.9.01.02.02.000	Ritenute previdenziali e assistenziali su redditi da lavoro dipendente per conto terzi	7.055.000,00	7.055.419,20
E.9.01.02.99.000	Altre ritenute al personale dipendente per conto di terzi	1.155.000,00	1.155.000,00
<b>E.9.01.03.00.000</b>	<b>Ritenute su redditi da lavoro autonomo</b>	2.600.000,00	3.379.895,03
E.9.01.03.01.000	Ritenute erariali su redditi da lavoro autonomo per conto terzi	2.500.000,00	3.267.104,02
E.9.01.03.02.000	Ritenute previdenziali e assistenziali su redditi da lavoro autonomo per conto terzi	100.000,00	112.791,01
E.9.01.03.99.000	Altre ritenute al personale con contratto di lavoro autonomo per conto di terzi	0,00	0,00
<b>E.9.01.99.00.000</b>	<b>Altre entrate per partite di giro</b>	401.550.000,00	411.421.443,29
E.9.01.99.01.000	Entrate a seguito di spese non andate a buon fine	200.000,00	201.331,53
E.9.01.99.03.000	Rimborso di fondi economici e carte aziendali	350.000,00	500.000,00
E.9.01.99.06.000	Entrate derivanti dalla gestione degli incassi vincolati degli enti locali	400.000.000,00	409.715.412,40
E.9.01.99.99.000	Altre entrate per partite di giro diverse	1.000.000,00	1.004.699,36
<b>E.9.02.00.00.000</b>	<b>Entrate per conto terzi</b>	4.655.000,00	5.045.538,45
<b>E.9.02.01.00.000</b>	<b>Rimborsi per acquisto di beni e servizi per conto terzi</b>	300.000,00	465.969,79
E.9.02.01.01.000	Rimborso per acquisti di beni per conto di terzi	0,00	0,00
E.9.02.01.02.000	Rimborso per acquisto di servizi per conto di terzi	300.000,00	465.969,79
<b>E.9.02.02.00.000</b>	<b>Trasferimenti da Amministrazioni pubbliche per operazioni conto terzi</b>	2.650.000,00	2.688.765,04
E.9.02.02.01.000	Trasferimenti da Amministrazioni Centrali per operazioni conto terzi	150.000,00	154.803,00
E.9.02.02.02.000	Trasferimenti da Amministrazioni Locali per operazioni conto terzi	2.500.000,00	2.533.962,04
E.9.02.02.03.000	Trasferimenti da Enti di Previdenza per operazioni conto terzi	0,00	0,00
<b>E.9.02.03.00.000</b>	<b>Trasferimenti da altri settori per operazioni conto terzi</b>	150.000,00	150.000,00
E.9.02.03.01.000	Trasferimenti da Famiglie per operazioni conto terzi	0,00	0,00
E.9.02.03.02.000	Trasferimenti da Imprese per operazioni conto terzi	150.000,00	150.000,00
E.9.02.03.03.000	Trasferimenti da Istituzioni Sociali Private per operazioni conto terzi	0,00	0,00
E.9.02.03.04.000	Trasferimenti dall'Unione Europea e dal Resto del Mondo per operazioni conto terzi	0,00	0,00
<b>E.9.02.04.00.000</b>	<b>Depositi di/presso terzi</b>	605.000,00	716.347,19
E.9.02.04.01.000	Costituzione di depositi cauzionali o contrattuali di terzi	550.000,00	661.347,19
E.9.02.04.02.000	Restituzione di depositi cauzionali o contrattuali presso terzi	55.000,00	55.000,00
<b>E.9.02.05.00.000</b>	<b>Riscossione imposte e tributi per conto terzi</b>	450.000,00	458.564,95
E.9.02.05.01.000	Riscossione di imposte di natura corrente per conto di terzi	450.000,00	458.564,95
E.9.02.05.02.000	Riscossione di imposte in conto capitale per conto di terzi	0,00	0,00
<b>E.9.02.99.00.000</b>	<b>Altre entrate per conto terzi</b>	500.000,00	565.891,48
E.9.02.99.99.000	Altre entrate per conto terzi	500.000,00	565.891,48

**ELENCO DELLE PREVISIONI ANNUALI DI COMPETENZA E DI CASSA SECONDO LA STRUTTURA DEL PIANO DEI CONTI**  
**Esercizio Finanziario 2023 - 2024 - 2025**

CODIFICA DEL PIANO DEI CONTI	DENOMINAZIONE VOCE del PIANO DEI CONTI	PREVISIONI dell' anno cui si riferisce il bilancio	
		COMPETENZA	CASSA
	<b>SPESE</b>		
<b>U.1.00.00.00.000</b>	<b>Spese correnti</b>	302.798.755,09	315.806.396,95
<b>U.1.01.00.00.000</b>	<b>Redditi da lavoro dipendente</b>	78.757.028,31	82.974.381,58
<b>U.1.01.01.00.000</b>	<b>Retribuzioni lorde</b>	61.304.526,40	64.653.753,10
U.1.01.01.01.000	Retribuzioni in denaro	60.554.756,40	63.784.395,70
U.1.01.01.02.000	Altre spese per il personale	749.770,00	869.357,40
<b>U.1.01.02.00.000</b>	<b>Contributi sociali a carico dell'ente</b>	17.452.501,91	18.320.628,48
U.1.01.02.01.000	Contributi sociali effettivi a carico dell'ente	17.039.901,91	17.902.326,06
U.1.01.02.02.000	Altri contributi sociali	412.600,00	418.302,42
<b>U.1.02.00.00.000</b>	<b>Imposte e tasse a carico dell'ente</b>	5.378.395,11	6.651.974,17
<b>U.1.02.01.00.000</b>	<b>Imposte, tasse e proventi assimilati a carico dell'ente</b>	5.378.395,11	6.651.974,17
U.1.02.01.01.000	Imposta regionale sulle attività produttive (IRAP)	4.859.722,31	5.260.804,74
U.1.02.01.02.000	Imposta di registro e di bollo	61.100,00	254.618,31
U.1.02.01.03.000	Imposta comunale sulla pubblicità e diritto sulle pubbliche affissioni	1.000,00	1.000,00
U.1.02.01.04.000	Tributo speciale per il deposito in discarica dei rifiuti solidi	0,00	0,00
U.1.02.01.05.000	Tributo funzione tutela e protezione ambiente	300.000,00	329.329,12
U.1.02.01.06.000	Tassa e/o tariffa smaltimento rifiuti solidi urbani	0,00	634.658,00
U.1.02.01.07.000	Tassa e/o canone occupazione spazi e aree pubbliche	0,00	0,00
U.1.02.01.08.000	Tassa sulle emissioni di anidride solforosa	0,00	0,00
U.1.02.01.09.000	Tassa di circolazione dei veicoli a motore (tassa automobilistica)	33.200,00	33.200,00
U.1.02.01.10.000	Imposta sul reddito delle persone giuridiche (ex IRPEG)	0,00	0,00
U.1.02.01.11.000	Imposta comunale sugli immobili (ICI)	21.372,80	26.120,10
U.1.02.01.12.000	Imposta Municipale Propria	0,00	0,00
U.1.02.01.13.000	Imposta sulle plusvalenze da cessione di attività finanziarie	0,00	0,00
U.1.02.01.14.000	Tributi sulle successioni e donazioni	0,00	0,00
U.1.02.01.99.000	Imposte, tasse e proventi assimilati a carico dell'ente n.a.c.	102.000,00	112.243,90
<b>U.1.03.00.00.000</b>	<b>Acquisto di beni e servizi</b>	163.395.488,91	175.118.743,51
<b>U.1.03.01.00.000</b>	<b>Acquisto di beni</b>	2.129.716,06	2.732.323,42
U.1.03.01.01.000	Giornali, riviste e pubblicazioni	111.500,00	160.058,28
U.1.03.01.02.000	Altri beni di consumo	2.013.216,06	2.565.529,95
U.1.03.01.03.000	Flora e Fauna	0,00	0,00
U.1.03.01.04.000	Armi e materiale per usi militari, ordine pubblico, sicurezza	0,00	0,00
U.1.03.01.05.000	Medicinali e altri beni di consumo sanitario	5.000,00	6.735,19
<b>U.1.03.02.00.000</b>	<b>Acquisto di servizi</b>	161.265.772,85	172.386.420,09
U.1.03.02.01.000	Organi e incarichi istituzionali dell'amministrazione	1.135.376,21	1.289.927,68
U.1.03.02.02.000	Organizzazione eventi, pubblicità e servizi per trasferta	2.501.152,99	3.171.499,23
U.1.03.02.03.000	Aggi di riscossione	50.000,00	1.407.362,68
U.1.03.02.04.000	Acquisto di servizi per formazione e addestramento del personale dell'ente	220.769,42	287.245,60
U.1.03.02.05.000	Utenze e canoni	16.542.727,31	23.870.893,71
U.1.03.02.06.000	Canoni per Progetti in Partenariato Pubblico-Privato	0,00	0,00
U.1.03.02.07.000	Utilizzo di beni di terzi	2.971.525,00	4.805.509,37
U.1.03.02.08.000	Leasing operativo	2.015.000,00	2.015.112,05
U.1.03.02.09.000	Manutenzione ordinaria e riparazioni	7.941.011,12	13.478.878,47
U.1.03.02.10.000	Consulenze	0,00	0,00
U.1.03.02.11.000	Prestazioni professionali e specialistiche	1.218.220,64	2.218.113,55
U.1.03.02.12.000	Lavoro flessibile, quota LSU e acquisto di servizi da agenzie di lavoro interinale	1.232.087,61	1.575.059,27

**ELENCO DELLE PREVISIONI ANNUALI DI COMPETENZA E DI CASSA SECONDO LA STRUTTURA DEL PIANO DEI CONTI**  
**Esercizio Finanziario 2023 - 2024 - 2025**

CODIFICA DEL PIANO DEI CONTI	DENOMINAZIONE VOCE del PIANO DEI CONTI	PREVISIONI dell' anno cui si riferisce il bilancio	
		COMPETENZA	CASSA
U.1.03.02.13.000	Servizi ausiliari per il funzionamento dell'ente	8.208.114,74	9.048.884,90
U.1.03.02.14.000	Servizi di ristorazione	4.000,00	5.400,56
U.1.03.02.15.000	Contratti di servizio pubblico	101.428.837,67	78.460.311,93
U.1.03.02.16.000	Servizi amministrativi	313.620,00	569.977,83
U.1.03.02.17.000	Servizi finanziari	65.866,00	119.270,56
U.1.03.02.18.000	Servizi sanitari	150.000,00	206.422,99
U.1.03.02.19.000	Servizi informatici e di telecomunicazioni	1.724.999,00	3.194.806,89
U.1.03.02.99.000	Altri servizi	13.542.465,14	26.661.742,82
<b>U.1.04.00.00.000</b>	<b>Trasferimenti correnti</b>	<b>27.462.421,34</b>	<b>37.676.283,77</b>
<b>U.1.04.01.00.000</b>	<b>Trasferimenti correnti a Amministrazioni Pubbliche</b>	<b>6.493.522,11</b>	<b>8.223.046,74</b>
U.1.04.01.01.000	Trasferimenti correnti a Amministrazioni Centrali	1.251.655,00	1.897.303,71
U.1.04.01.02.000	Trasferimenti correnti a Amministrazioni Locali	5.241.867,11	6.325.743,03
U.1.04.01.03.000	Trasferimenti correnti a Enti di Previdenza	0,00	0,00
U.1.04.01.04.000	Trasferimenti correnti a organismi interni e/o unità locali della amministrazione	0,00	0,00
<b>U.1.04.02.00.000</b>	<b>Trasferimenti correnti a Famiglie</b>	<b>12.426.519,23</b>	<b>15.484.008,54</b>
U.1.04.02.01.000	Interventi previdenziali	0,00	0,00
U.1.04.02.02.000	Interventi assistenziali	11.654.134,27	14.303.583,15
U.1.04.02.03.000	Borse di studio, dottorati di ricerca e contratti di formazione specialistica area medica	0,00	0,00
U.1.04.02.04.000	Trasferimenti correnti a famiglie per vincite	26.000,00	31.000,00
U.1.04.02.05.000	Altri trasferimenti a famiglie	746.384,96	1.149.425,39
<b>U.1.04.03.00.000</b>	<b>Trasferimenti correnti a Imprese</b>	<b>495.000,00</b>	<b>763.021,61</b>
U.1.04.03.01.000	Trasferimenti correnti a imprese controllate	0,00	0,00
U.1.04.03.02.000	Trasferimenti correnti a altre imprese partecipate	420.000,00	670.000,00
U.1.04.03.99.000	Trasferimenti correnti a altre imprese	75.000,00	93.021,61
<b>U.1.04.04.00.000</b>	<b>Trasferimenti correnti a Istituzioni Sociali Private</b>	<b>8.047.380,00</b>	<b>13.206.206,88</b>
U.1.04.04.01.000	Trasferimenti correnti a Istituzioni Sociali Private	8.047.380,00	13.206.206,88
<b>U.1.04.05.00.000</b>	<b>Trasferimenti correnti versati all'Unione Europea e al Resto del Mondo</b>	<b>0,00</b>	<b>0,00</b>
U.1.04.05.04.000	Trasferimenti correnti al Resto del Mondo	0,00	0,00
U.1.04.05.99.000	Altri Trasferimenti correnti alla UE	0,00	0,00
<b>U.1.05.00.00.000</b>	<b>Trasferimenti di tributi</b>	<b>0,00</b>	<b>0,00</b>
<b>U.1.07.00.00.000</b>	<b>Interessi passivi</b>	<b>2.895.733,27</b>	<b>2.896.692,96</b>
<b>U.1.07.02.00.000</b>	<b>Interessi passivi su titoli obbligazionari a medio-lungo termine</b>	<b>0,00</b>	<b>0,00</b>
U.1.07.02.01.000	Interessi passivi su titoli obbligazionari a medio-lungo termine in valuta domestica	0,00	0,00
U.1.07.02.02.000	Interessi passivi su titoli obbligazionari a medio-lungo termine in valuta estera	0,00	0,00
<b>U.1.07.04.00.000</b>	<b>Interessi su finanziamenti a breve termine</b>	<b>84.480,78</b>	<b>84.480,78</b>
U.1.07.04.01.000	Interessi passivi a Amministrazioni Centrali su finanziamenti a breve termine	0,00	0,00
U.1.07.04.02.000	Interessi passivi a Amministrazioni Locali su finanziamenti a breve termine	0,00	0,00
U.1.07.04.03.000	Interessi passivi a Enti previdenziali su finanziamenti a breve termine	0,00	0,00
U.1.07.04.04.000	Interessi passivi a Imprese su finanziamenti a breve termine	0,00	0,00
U.1.07.04.05.000	Interessi passivi su finanziamenti a breve termine ad altri soggetti	84.480,78	84.480,78
<b>U.1.07.05.00.000</b>	<b>Interessi su Mutui e altri finanziamenti a medio lungo termine</b>	<b>2.681.252,49</b>	<b>2.681.252,49</b>
U.1.07.05.01.000	Interessi passivi ad Amministrazioni Centrali su mutui e altri finanziamenti a medio lungo termine	18.820,75	18.820,75
U.1.07.05.02.000	Interessi passivi a Amministrazioni Locali su mutui e altri finanziamenti a medio lungo termine	0,00	0,00
U.1.07.05.03.000	Interessi passivi a Enti previdenziali su mutui e altri finanziamenti a medio lungo termine	0,00	0,00
U.1.07.05.04.000	Interessi passivi su finanziamenti a medio lungo termine a Imprese	2.662.431,74	2.662.431,74
U.1.07.05.05.000	Interessi passivi su mutui e altri finanziamenti a medio lungo termine ad altri soggetti	0,00	0,00
U.1.07.05.06.000	Interessi passivi per Attualizzazione Contributi Pluriennali	0,00	0,00
<b>U.1.07.06.00.000</b>	<b>Altri interessi passivi</b>	<b>130.000,00</b>	<b>130.959,69</b>

**ELENCO DELLE PREVISIONI ANNUALI DI COMPETENZA E DI CASSA SECONDO LA STRUTTURA DEL PIANO DEI CONTI**  
**Esercizio Finanziario 2023 - 2024 - 2025**

CODIFICA DEL PIANO DEI CONTI	DENOMINAZIONE VOCE del PIANO DEI CONTI	PREVISIONI dell' anno cui si riferisce il bilancio	
		COMPETENZA	CASSA
U.1.07.06.01.000	Interessi su derivati	0,00	0,00
U.1.07.06.02.000	Interessi di mora	130.000,00	130.000,00
U.1.07.06.04.000	Interessi passivi su anticipazioni di tesoreria degli istituti tesorieri/cassieri	0,00	0,00
U.1.07.06.05.000	Interessi passivi su operazioni di leasing finanziario	0,00	0,00
U.1.07.06.06.000	Interessi passivi per operazioni di cartolarizzazione	0,00	0,00
U.1.07.06.99.000	Altri interessi passivi diversi	0,00	959,69
<b>U.1.08.00.00.000</b>	<b>Altre spese per redditi da capitale</b>	0,00	0,00
<b>U.1.08.02.00.000</b>	<b>Diritti reali di godimento e servitù onerose</b>	0,00	0,00
U.1.08.02.01.000	Diritti reali di godimento e servitù onerose	0,00	0,00
<b>U.1.08.99.00.000</b>	<b>Altre spese per redditi da capitale n.a.c.</b>	0,00	0,00
U.1.08.99.01.000	Oneri finanziari derivanti dalla estinzione anticipata di prestiti	0,00	0,00
U.1.08.99.99.000	Altre spese per redditi da capitale n.a.c.	0,00	0,00
<b>U.1.09.00.00.000</b>	<b>Rimborsi e poste correttive delle entrate</b>	658.300,00	1.660.217,41
<b>U.1.09.01.00.000</b>	<b>Rimborsi per spese di personale (comando, distacco, fuori ruolo, convenzioni, ecc...)</b>	140.000,00	543.544,04
U.1.09.01.01.000	Rimborsi per spese di personale (comando, distacco, fuori ruolo, convenzioni, ecc...)	140.000,00	543.544,04
<b>U.1.09.02.00.000</b>	<b>Rimborsi di imposte in uscita</b>	100.000,00	694.952,76
U.1.09.02.01.000	Rimborsi di imposte e tasse di natura corrente	100.000,00	694.952,76
U.1.09.02.02.000	Rimborsi di imposte in conto capitale in uscita	0,00	0,00
<b>U.1.09.03.00.000</b>	<b>Rimborsi di trasferimenti all'Unione Europea</b>	0,00	0,00
U.1.09.03.01.000	Rimborsi di trasferimenti all'Unione Europea	0,00	0,00
<b>U.1.09.99.00.000</b>	<b>Altri Rimborsi di parte corrente di somme non dovute o incassate in eccesso</b>	418.300,00	421.720,61
U.1.09.99.01.000	Rimborsi di parte corrente ad Amministrazioni Centrali di somme non dovute o incassate in eccesso	0,00	0,00
U.1.09.99.02.000	Rimborsi di parte corrente ad Amministrazioni Locali di somme non dovute o incassate in eccesso	120.000,00	120.000,00
U.1.09.99.03.000	Rimborsi di parte corrente a Enti Previdenziali di somme non dovute o incassate in eccesso	0,00	0,00
U.1.09.99.04.000	Rimborsi di parte corrente a Famiglie di somme non dovute o incassate in eccesso	74.300,00	77.031,61
U.1.09.99.05.000	Rimborsi di parte corrente a Imprese di somme non dovute o incassate in eccesso	224.000,00	224.689,00
U.1.09.99.06.000	Rimborsi di parte corrente a Istituzioni Sociali Private di somme non dovute o incassate in eccesso	0,00	0,00
U.1.09.99.07.000	Rimborsi di parte corrente a UE e Resto del Mondo di somme non dovute o incassate in eccesso	0,00	0,00
<b>U.1.10.00.00.000</b>	<b>Altre spese correnti</b>	24.251.388,15	8.828.103,55
<b>U.1.10.01.00.000</b>	<b>Fondi di riserva e altri accantonamenti</b>	19.696.070,39	2.998.405,00
U.1.10.01.01.000	Fondo di riserva	2.998.405,00	2.998.405,00
U.1.10.01.03.000	Fondo crediti di dubbia e difficile esazione di parte corrente	16.690.665,39	0,00
U.1.10.01.04.000	Fondo rinnovi contrattuali	0,00	0,00
U.1.10.01.05.000	Accantonamenti al fondo perdite società ed enti partecipati	0,00	0,00
U.1.10.01.99.000	Altri fondi e accantonamenti	7.000,00	0,00
<b>U.1.10.02.00.000</b>	<b>Fondo pluriennale vincolato</b>	1.284.888,26	0,00
U.1.10.02.01.000	Fondo pluriennale vincolato	1.284.888,26	0,00
<b>U.1.10.03.00.000</b>	<b>Versamenti IVA a debito</b>	1.860.000,00	3.219.087,62
U.1.10.03.01.000	Versamenti IVA a debito per le gestioni commerciali	1.860.000,00	3.219.087,62
<b>U.1.10.04.00.000</b>	<b>Premi di assicurazione</b>	1.320.429,50	2.185.626,17
U.1.10.04.01.000	Premi di assicurazione contro i danni	1.320.429,50	2.185.626,17
U.1.10.04.99.000	Altri premi di assicurazione n.a.c.	0,00	0,00
<b>U.1.10.05.00.000</b>	<b>Spese dovute a sanzioni, risarcimenti e indennizzi</b>	90.000,00	424.984,76
U.1.10.05.01.000	Spese dovute a sanzioni	0,00	0,00
U.1.10.05.02.000	Spese per risarcimento danni	0,00	0,00
U.1.10.05.03.000	Spese per indennizzi	0,00	0,00
U.1.10.05.04.000	Oneri da contenzioso	90.000,00	424.984,76
U.1.10.05.99.000	Altre spese dovute per irregolarità e illeciti n.a.c.	0,00	0,00

**ELENCO DELLE PREVISIONI ANNUALI DI COMPETENZA E DI CASSA SECONDO LA STRUTTURA DEL PIANO DEI CONTI**  
**Esercizio Finanziario 2023 - 2024 - 2025**

CODIFICA DEL PIANO DEI CONTI	DENOMINAZIONE VOCE del PIANO DEI CONTI	PREVISIONI dell' anno cui si riferisce il bilancio	
		COMPETENZA	CASSA
U.1.10.99.00.000	<b>Altre spese correnti n.a.c.</b>	0,00	0,00
U.1.10.99.99.000	Altre spese correnti n.a.c.	0,00	0,00
U.2.00.00.00.000	<b>Spese in conto capitale</b>	105.984.577,21	205.699.930,87
U.2.01.00.00.000	<b>Tributi in conto capitale a carico dell'ente</b>	0,00	0,00
U.2.01.01.00.000	<b>Tributi in conto capitale a carico dell'ente</b>	0,00	0,00
U.2.01.01.01.000	Tributi in conto capitale a carico dell'ente	0,00	0,00
U.2.01.99.00.000	<b>Altri tributi in conto capitale</b>	0,00	0,00
U.2.01.99.01.000	Altri tributi in conto capitale n.a.c.	0,00	0,00
U.2.02.00.00.000	<b>Investimenti fissi lordi e acquisto di terreni</b>	47.069.047,97	134.201.889,39
U.2.02.01.00.000	<b>Beni materiali</b>	45.535.543,26	128.674.997,41
U.2.02.01.01.000	Mezzi di trasporto ad uso civile, di sicurezza e ordine pubblico	116.628,55	215.858,05
U.2.02.01.03.000	Mobili e arredi	94.853,79	230.742,30
U.2.02.01.04.000	Impianti e macchinari	1.062.199,60	1.985.077,57
U.2.02.01.05.000	Attrezzature	207.806,60	350.771,43
U.2.02.01.06.000	Macchine per ufficio	0,00	0,00
U.2.02.01.07.000	Hardware	73.200,00	699.854,96
U.2.02.01.08.000	Armi	0,00	0,00
U.2.02.01.09.000	Beni immobili	42.882.091,27	116.638.117,56
U.2.02.01.10.000	Beni immobili di valore culturale, storico ed artistico	872.763,45	7.427.894,07
U.2.02.01.11.000	Oggetti di valore	0,00	0,00
U.2.02.01.99.000	Altri beni materiali	226.000,00	1.126.681,47
U.2.02.02.00.000	<b>Terreni e beni materiali non prodotti</b>	0,00	0,00
U.2.02.02.01.000	Terreni	0,00	0,00
U.2.02.02.02.000	Patrimonio naturale non prodotto	0,00	0,00
U.2.02.03.00.000	<b>Beni immateriali</b>	1.533.504,71	5.526.891,98
U.2.02.03.01.000	Avviamento	0,00	0,00
U.2.02.03.02.000	Software	696.376,39	2.637.991,41
U.2.02.03.03.000	Brevetti	0,00	0,00
U.2.02.03.04.000	Opere dell'ingegno e Diritti d'autore	0,00	0,00
U.2.02.03.05.000	Incarichi professionali per la realizzazione di investimenti	837.128,32	2.888.900,57
U.2.02.03.06.000	Manutenzione straordinaria su beni di terzi	0,00	0,00
U.2.02.03.99.000	Spese di investimento per beni immateriali n.a.c.	0,00	0,00
U.2.02.04.00.000	<b>Beni materiali acquisiti mediante operazioni di leasing finanziario</b>	0,00	0,00
U.2.02.04.01.000	Mezzi di trasporto ad uso civile, di sicurezza e ordine pubblico acquisiti mediante operazioni di leasing finanziario	0,00	0,00
U.2.02.04.03.000	Mobili e arredi acquisiti mediante operazioni di leasing finanziario	0,00	0,00
U.2.02.04.04.000	Impianti e macchinari acquisiti mediante operazioni di leasing finanziario	0,00	0,00
U.2.02.04.05.000	Attrezzature acquisite mediante operazioni di leasing finanziario	0,00	0,00
U.2.02.04.06.000	Macchine per ufficio acquisite mediante operazioni di leasing finanziario	0,00	0,00
U.2.02.04.07.000	Hardware acquisito mediante operazioni di leasing finanziario	0,00	0,00
U.2.02.04.08.000	Armi acquisite mediante operazioni di leasing finanziario	0,00	0,00
U.2.02.04.09.000	Beni immobili acquisiti mediante operazioni di leasing finanziario	0,00	0,00
U.2.02.04.10.000	Oggetti di valore acquisiti mediante operazioni di leasing finanziario	0,00	0,00
U.2.02.04.99.000	Altri beni materiali acquisiti mediante operazioni di leasing finanziario	0,00	0,00
U.2.02.05.00.000	<b>Terreni e beni materiali non prodotti acquisiti mediante operazioni di leasing finanziario</b>	0,00	0,00
U.2.02.05.01.000	Terreni acquisiti mediante operazioni di leasing finanziario	0,00	0,00
U.2.02.06.00.000	<b>Beni immateriali acquisiti mediante operazioni di leasing finanziario</b>	0,00	0,00
U.2.02.06.01.000	Software acquisito mediante operazioni di leasing finanziario	0,00	0,00
U.2.02.06.02.000	Brevetti acquisiti mediante operazioni di leasing finanziario	0,00	0,00

**ELENCO DELLE PREVISIONI ANNUALI DI COMPETENZA E DI CASSA SECONDO LA STRUTTURA DEL PIANO DEI CONTI**  
**Esercizio Finanziario 2023 - 2024 - 2025**

CODIFICA DEL PIANO DEI CONTI	DENOMINAZIONE VOCE del PIANO DEI CONTI	PREVISIONI dell' anno cui si riferisce il bilancio	
		COMPETENZA	CASSA
U.2.02.06.03.000	Opere dell'ingegno e Diritti d'autore acquisiti mediante operazioni di leasing finanziario	0,00	0,00
U.2.02.06.99.000	Beni immateriali n.a.c. acquisiti mediante operazioni di leasing finanziario	0,00	0,00
<b>U.2.03.00.00.000</b>	<b>Contributi agli investimenti</b>	50.858.029,24	71.279.221,79
<b>U.2.03.01.00.000</b>	<b>Contributi agli investimenti a Amministrazioni pubbliche</b>	983.999,15	1.852.400,34
U.2.03.01.01.000	Contributi agli investimenti a Amministrazioni Centrali	0,00	16.494,50
U.2.03.01.02.000	Contributi agli investimenti a Amministrazioni Locali	983.999,15	1.835.905,84
U.2.03.01.03.000	Contributi agli investimenti a Enti di Previdenza	0,00	0,00
U.2.03.01.04.000	Contributi agli investimenti interni a organismi interni e/o unità locali della amministrazione	0,00	0,00
<b>U.2.03.02.00.000</b>	<b>Contributi agli investimenti a Famiglie</b>	50.000,00	50.000,00
U.2.03.02.01.000	Contributi agli investimenti a Famiglie	50.000,00	50.000,00
<b>U.2.03.03.00.000</b>	<b>Contributi agli investimenti a Imprese</b>	49.184.062,09	68.239.693,60
U.2.03.03.01.000	Contributi agli investimenti a imprese controllate	47.445.243,04	64.870.702,64
U.2.03.03.02.000	Contributi agli investimenti a altre imprese partecipate	1.738.819,05	3.289.340,25
U.2.03.03.03.000	Contributi agli investimenti a altre Imprese	0,00	79.650,71
<b>U.2.03.04.00.000</b>	<b>Contributi agli investimenti a Istituzioni Sociali Private</b>	639.968,00	1.137.127,85
U.2.03.04.01.000	Contributi agli investimenti a Istituzioni Sociali Private	639.968,00	1.137.127,85
<b>U.2.03.05.00.000</b>	<b>Contributi agli investimenti all'Unione Europea e al Resto del Mondo</b>	0,00	0,00
U.2.03.05.01.000	Contributi agli investimenti all'Unione Europea	0,00	0,00
U.2.03.05.02.000	Contributi agli investimenti al Resto del Mondo	0,00	0,00
<b>U.2.04.00.00.000</b>	<b>Altri trasferimenti in conto capitale</b>	0,00	0,00
<b>U.2.04.01.00.000</b>	<b>Altri trasferimenti in conto capitale per assunzione di debiti di amministrazioni pubbliche</b>	0,00	0,00
U.2.04.01.01.000	Altri trasferimenti in conto capitale per assunzione di debiti di Amministrazioni Centrali	0,00	0,00
U.2.04.01.02.000	Altri trasferimenti in conto capitale per assunzione di debiti di Amministrazioni Locali	0,00	0,00
U.2.04.01.03.000	Altri trasferimenti in conto capitale per assunzione di debiti di Enti di Previdenza	0,00	0,00
U.2.04.01.04.000	Altri trasferimenti in conto capitale per assunzione di debiti di organismi interni e/o unità locali della amministrazione	0,00	0,00
<b>U.2.04.02.00.000</b>	<b>Altri trasferimenti in conto capitale per assunzione di debiti di Famiglie</b>	0,00	0,00
U.2.04.02.01.000	Altri trasferimenti in conto capitale per assunzione di debiti di Famiglie	0,00	0,00
<b>U.2.04.03.00.000</b>	<b>Altri trasferimenti in conto capitale per assunzione di debiti di Imprese</b>	0,00	0,00
U.2.04.03.01.000	Altri trasferimenti in conto capitale per assunzione di debiti di imprese controllate	0,00	0,00
U.2.04.03.02.000	Altri trasferimenti in conto capitale per assunzione di debiti di altre imprese partecipate	0,00	0,00
U.2.04.03.03.000	Altri trasferimenti in conto capitale per assunzione di debiti di altre Imprese	0,00	0,00
<b>U.2.04.04.00.000</b>	<b>Altri trasferimenti in conto capitale per assunzione di debiti di Istituzioni Sociali Private</b>	0,00	0,00
U.2.04.04.01.000	Altri trasferimenti in conto capitale per assunzione di debiti di Istituzioni Sociali Private	0,00	0,00
<b>U.2.04.05.00.000</b>	<b>Altri trasferimenti in conto capitale per assunzione di debiti dell'Unione Europea e del Resto del Mondo</b>	0,00	0,00
U.2.04.05.01.000	Altri trasferimenti in conto capitale per assunzione di debiti dell'Unione Europea	0,00	0,00
U.2.04.05.02.000	Altri trasferimenti in conto capitale per assunzione di debiti del Resto del Mondo	0,00	0,00
<b>U.2.04.11.00.000</b>	<b>Altri trasferimenti in conto capitale verso amministrazioni pubbliche per escussione di garanzie</b>	0,00	0,00
U.2.04.11.01.000	Altri trasferimenti in conto capitale verso Amministrazioni Centrali per escussione di garanzie	0,00	0,00
U.2.04.11.02.000	Altri trasferimenti in conto capitale verso Amministrazioni Locali per escussione di garanzie	0,00	0,00
U.2.04.11.03.000	Altri trasferimenti in conto capitale verso Enti di Previdenza per escussione di garanzie	0,00	0,00
U.2.04.11.04.000	Altri trasferimenti in conto capitale verso organismi interni e/o unità locali della amministrazione per escussione di garanzie	0,00	0,00
<b>U.2.04.12.00.000</b>	<b>Altri trasferimenti in conto capitale verso Famiglie per escussione di garanzie</b>	0,00	0,00
U.2.04.12.01.000	Altri trasferimenti in conto capitale verso Famiglie per escussione di garanzie	0,00	0,00
<b>U.2.04.13.00.000</b>	<b>Altri trasferimenti in conto capitale verso Imprese per escussione di garanzie</b>	0,00	0,00
U.2.04.13.01.000	Altri trasferimenti in conto capitale verso imprese controllate per escussione di garanzie	0,00	0,00
U.2.04.13.02.000	Altri trasferimenti in conto capitale verso altre imprese partecipate per escussione di garanzie	0,00	0,00
U.2.04.13.03.000	Altri trasferimenti in conto capitale verso altre Imprese per escussione di garanzie	0,00	0,00
<b>U.2.04.14.00.000</b>	<b>Altri trasferimenti in conto capitale verso Istituzioni Sociali Private per escussione di garanzie</b>	0,00	0,00

**ELENCO DELLE PREVISIONI ANNUALI DI COMPETENZA E DI CASSA SECONDO LA STRUTTURA DEL PIANO DEI CONTI**  
**Esercizio Finanziario 2023 - 2024 - 2025**

CODIFICA DEL PIANO DEI CONTI	DENOMINAZIONE VOCE del PIANO DEI CONTI	PREVISIONI dell' anno cui si riferisce il bilancio	
		COMPETENZA	CASSA
U.2.04.14.01.000	Altri trasferimenti in conto capitale verso Istituzioni Sociali Private per escussione di garanzie	0,00	0,00
<b>U.2.04.15.00.000</b>	<b>Altri trasferimenti in conto capitale verso Unione Europea e Resto del Mondo per escussione di garanzie</b>	0,00	0,00
U.2.04.15.01.000	Altri trasferimenti in conto capitale verso Unione Europea per escussione di garanzie	0,00	0,00
U.2.04.15.02.000	Altri trasferimenti in conto capitale verso Resto del Mondo per escussione di garanzie	0,00	0,00
<b>U.2.04.16.00.000</b>	<b>Trasferimenti in conto capitale erogati a titolo di ripiano disavanzi pregressi ad Amministrazioni pubbliche</b>	0,00	0,00
U.2.04.16.01.000	Trasferimenti in conto capitale erogati a titolo di ripiano disavanzi pregressi a Amministrazioni Centrali	0,00	0,00
U.2.04.16.02.000	Trasferimenti in conto capitale erogati a titolo di ripiano disavanzi pregressi a Amministrazioni Locali	0,00	0,00
U.2.04.16.03.000	Trasferimenti in conto capitale erogati a titolo di ripiano disavanzi pregressi a Enti di Previdenza	0,00	0,00
U.2.04.16.99.000	Trasferimenti in conto capitale erogati a titolo di ripiano disavanzi pregressi a organismi interni e/o unità locali della amministrazione	0,00	0,00
<b>U.2.04.17.00.000</b>	<b>Trasferimenti in conto capitale erogati a titolo di ripiano disavanzi pregressi a Famiglie</b>	0,00	0,00
U.2.04.17.01.000	Trasferimenti in conto capitale erogati a titolo di ripiano disavanzi pregressi a Famiglie	0,00	0,00
<b>U.2.04.18.00.000</b>	<b>Trasferimenti in conto capitale erogati a titolo di ripiano disavanzi pregressi a Imprese</b>	0,00	0,00
U.2.04.18.01.000	Trasferimenti in conto capitale erogati a titolo di ripiano disavanzi pregressi a imprese controllate	0,00	0,00
U.2.04.18.02.000	Trasferimenti in conto capitale erogati a titolo di ripiano disavanzi pregressi a altre imprese partecipate	0,00	0,00
U.2.04.18.03.000	Trasferimenti in conto capitale erogati a titolo di ripiano disavanzi pregressi a altre Imprese	0,00	0,00
<b>U.2.04.19.00.000</b>	<b>Trasferimenti in conto capitale erogati a titolo di ripiano disavanzi pregressi a Istituzioni Sociali Private</b>	0,00	0,00
U.2.04.19.01.000	Trasferimenti in conto capitale erogati a titolo di ripiano disavanzi pregressi a Istituzioni Sociali Private	0,00	0,00
<b>U.2.04.20.00.000</b>	<b>Trasferimenti in conto capitale erogati a titolo di ripiano disavanzi pregressi all'Unione Europea e al Resto del Mondo</b>	0,00	0,00
U.2.04.20.01.000	Trasferimenti in conto capitale erogati a titolo di ripiano disavanzi pregressi all'Unione Europea	0,00	0,00
U.2.04.20.02.000	Trasferimenti in conto capitale erogati a titolo di ripiano disavanzi pregressi al Resto del Mondo	0,00	0,00
<b>U.2.04.21.00.000</b>	<b>Altri trasferimenti in conto capitale n.a.c. ad Amministrazioni pubbliche</b>	0,00	0,00
U.2.04.21.01.000	Altri trasferimenti in conto capitale n.a.c. a Amministrazioni Centrali	0,00	0,00
U.2.04.21.02.000	Altri trasferimenti in conto capitale n.a.c. a Amministrazioni Locali	0,00	0,00
U.2.04.21.03.000	Altri trasferimenti in conto capitale n.a.c. a Enti di Previdenza	0,00	0,00
U.2.04.21.99.000	Altri trasferimenti in conto capitale n.a.c. a organismi interni e/o unità locali della amministrazione	0,00	0,00
<b>U.2.04.22.00.000</b>	<b>Altri trasferimenti in conto capitale n.a.c. a Famiglie</b>	0,00	0,00
U.2.04.22.01.000	Altri trasferimenti in conto capitale n.a.c. a Famiglie	0,00	0,00
<b>U.2.04.23.00.000</b>	<b>Altri trasferimenti in conto capitale n.a.c. a Imprese</b>	0,00	0,00
U.2.04.23.01.000	Altri trasferimenti in conto capitale n.a.c. a imprese controllate	0,00	0,00
U.2.04.23.02.000	Altri trasferimenti in conto capitale n.a.c. a altre imprese partecipate	0,00	0,00
U.2.04.23.03.000	Altri trasferimenti in conto capitale n.a.c. a altre Imprese	0,00	0,00
<b>U.2.04.24.00.000</b>	<b>Altri trasferimenti in conto capitale n.a.c. a Istituzioni Sociali Private</b>	0,00	0,00
U.2.04.24.01.000	Altri trasferimenti in conto capitale n.a.c. a Istituzioni Sociali Private	0,00	0,00
<b>U.2.04.25.00.000</b>	<b>Altri trasferimenti in conto capitale n.a.c. all'Unione Europea e al Resto del Mondo</b>	0,00	0,00
U.2.04.25.01.000	Altri trasferimenti in conto capitale n.a.c. all'Unione Europea	0,00	0,00
U.2.04.25.02.000	Altri trasferimenti in conto capitale n.a.c. al Resto del Mondo	0,00	0,00
<b>U.2.05.00.00.000</b>	<b>Altre spese in conto capitale</b>	8.057.500,00	218.819,69
<b>U.2.05.01.00.000</b>	<b>Fondi di riserva e altri accantonamenti in c/capitale</b>	0,00	0,00
U.2.05.01.99.000	Altri accantonamenti in c/capitale	0,00	0,00
<b>U.2.05.02.00.000</b>	<b>Fondi pluriennali vincolati c/capitale</b>	7.857.500,00	0,00
U.2.05.02.01.000	Fondi pluriennali vincolati c/capitale	7.857.500,00	0,00
<b>U.2.05.03.00.000</b>	<b>Fondo crediti di dubbia e difficile esazione in c/capitale</b>	0,00	0,00
U.2.05.03.01.000	Fondo crediti di dubbia e difficile esazione in c/capitale	0,00	0,00
<b>U.2.05.04.00.000</b>	<b>Altri rimborsi in conto capitale di somme non dovute o incassate in eccesso</b>	200.000,00	218.819,69
U.2.05.04.01.000	Rimborsi in conto capitale ad Amministrazioni Centrali di somme non dovute o incassate in eccesso	0,00	0,00
U.2.05.04.02.000	Rimborsi in conto capitale ad Amministrazioni Locali di somme non dovute o incassate in eccesso	0,00	0,00
U.2.05.04.03.000	Rimborsi in conto capitale a Enti Previdenziali di somme non dovute o incassate in eccesso	0,00	0,00



**ELENCO DELLE PREVISIONI ANNUALI DI COMPETENZA E DI CASSA SECONDO LA STRUTTURA DEL PIANO DEI CONTI**  
**Esercizio Finanziario 2023 - 2024 - 2025**

CODIFICA DEL PIANO DEI CONTI	DENOMINAZIONE VOCE del PIANO DEI CONTI	PREVISIONI dell' anno cui si riferisce il bilancio	
		COMPETENZA	CASSA
U.2.05.04.04.000	Rimborsi in conto capitale a Famiglie di somme non dovute o incassate in eccesso	200.000,00	211.677,29
U.2.05.04.05.000	Rimborsi in conto capitale a Imprese di somme non dovute o incassate in eccesso	0,00	7.142,40
U.2.05.04.06.000	Rimborsi in conto capitale a Istituzioni Sociali Private di somme non dovute o incassate in eccesso	0,00	0,00
U.2.05.04.07.000	Rimborsi in conto capitale a UE e Resto del Mondo di somme non dovute o incassate in eccesso	0,00	0,00
<b>U.2.05.99.00.000</b>	<b>Altre spese in conto capitale n.a.c.</b>	0,00	0,00
U.2.05.99.99.000	Altre spese in conto capitale n.a.c.	0,00	0,00
<b>U.3.00.00.00.000</b>	<b>Spese per incremento attività finanziarie</b>	0,00	0,00
<b>U.3.01.00.00.000</b>	<b>Acquisizioni di attività finanziarie</b>	0,00	0,00
<b>U.3.01.01.00.000</b>	<b>Acquisizioni di partecipazioni e conferimenti di capitale</b>	0,00	0,00
U.3.01.01.01.000	Acquisizioni di partecipazioni e conferimenti di capitale in imprese incluse nelle Amministrazioni Centrali	0,00	0,00
U.3.01.01.02.000	Acquisizioni di partecipazioni e conferimenti di capitale in imprese incluse nelle Amministrazioni Locali	0,00	0,00
U.3.01.01.03.000	Acquisizioni di partecipazioni e conferimenti di capitale in altre imprese	0,00	0,00
U.3.01.01.04.000	Acquisizioni di partecipazioni e conferimenti di capitale in Istituzioni sociali private - ISP	0,00	0,00
U.3.01.01.05.000	Acquisizioni di partecipazioni e conferimenti di capitale in PA incluse nelle Amministrazioni Locali	0,00	0,00
<b>U.3.01.02.00.000</b>	<b>Acquisizioni di quote di fondi comuni di investimento</b>	0,00	0,00
U.3.01.02.01.000	Acquisizioni di quote di fondi immobiliari	0,00	0,00
U.3.01.02.02.000	Acquisizioni di quote di altri fondi comuni di investimento	0,00	0,00
<b>U.3.01.03.00.000</b>	<b>Acquisizione di titoli obbligazionari a breve termine</b>	0,00	0,00
U.3.01.03.01.000	Acquisizione di titoli obbligazionari a breve termine emessi da Amministrazioni Centrali	0,00	0,00
U.3.01.03.02.000	Acquisizione di titoli obbligazionari a breve termine emessi da Amministrazioni Locali	0,00	0,00
U.3.01.03.03.000	Acquisizione di titoli obbligazionari a breve termine emessi da imprese residenti	0,00	0,00
U.3.01.03.04.000	Acquisizione di titoli obbligazionari a breve termine emessi da soggetti non residenti	0,00	0,00
<b>U.3.01.04.00.000</b>	<b>Acquisizione di titoli obbligazionari a medio-lungo termine</b>	0,00	0,00
U.3.01.04.01.000	Acquisizione di titoli obbligazionari a medio-lungo emessi da Amministrazioni Centrali	0,00	0,00
U.3.01.04.02.000	Acquisizione di titoli obbligazionari a medio-lungo emessi da Amministrazioni Locali	0,00	0,00
U.3.01.04.03.000	Acquisizione di titoli obbligazionari a medio-lungo emessi da altri soggetti residenti	0,00	0,00
U.3.01.04.04.000	Acquisizione di titoli obbligazionari a medio-lungo emessi da soggetti non residenti	0,00	0,00
<b>U.3.02.00.00.000</b>	<b>Concessione crediti di breve termine</b>	0,00	0,00
<b>U.3.02.01.00.000</b>	<b>Concessione crediti di breve periodo a tasso agevolato a Amministrazioni Pubbliche</b>	0,00	0,00
U.3.02.01.01.000	Concessione crediti di breve periodo a tasso agevolato a Amministrazioni Centrali	0,00	0,00
U.3.02.01.02.000	Concessione crediti di breve periodo a tasso agevolato a Amministrazioni Locali	0,00	0,00
U.3.02.01.03.000	Concessione crediti di breve periodo a tasso agevolato a Enti di Previdenza	0,00	0,00
U.3.02.01.04.000	Concessione crediti di breve periodo a tasso agevolato a organismi interni e/o unità locali dell'amministrazione	0,00	0,00
<b>U.3.02.02.00.000</b>	<b>Concessione crediti di breve periodo a tasso agevolato a Famiglie</b>	0,00	0,00
U.3.02.02.01.000	Concessione crediti di breve periodo a tasso agevolato a Famiglie	0,00	0,00
<b>U.3.02.03.00.000</b>	<b>Concessione crediti di breve periodo a tasso agevolato a Imprese</b>	0,00	0,00
U.3.02.03.01.000	Concessione crediti di breve periodo a tasso agevolato a imprese controllate	0,00	0,00
U.3.02.03.02.000	Concessione crediti di breve periodo a tasso agevolato a altre imprese partecipate	0,00	0,00
U.3.02.03.03.000	Concessione crediti di breve periodo a tasso agevolato alla Cassa Depositi e Prestiti - SPA	0,00	0,00
U.3.02.03.04.000	Concessione crediti di breve periodo a tasso agevolato a altre Imprese	0,00	0,00
<b>U.3.02.04.00.000</b>	<b>Concessione crediti di breve periodo a tasso agevolato a Istituzioni Sociali Private</b>	0,00	0,00
U.3.02.04.01.000	Concessione crediti di breve periodo a tasso agevolato a Istituzioni Sociali Private	0,00	0,00
<b>U.3.02.05.00.000</b>	<b>Concessione crediti di breve periodo a tasso agevolato all'Unione Europea e al Resto del Mondo</b>	0,00	0,00
U.3.02.05.01.000	Concessione crediti di breve periodo a tasso agevolato all'Unione Europea	0,00	0,00
U.3.02.05.02.000	Concessione crediti di breve periodo a tasso agevolato al Resto del Mondo	0,00	0,00
<b>U.3.02.06.00.000</b>	<b>Concessione crediti di breve periodo a tasso non agevolato a Amministrazione Pubbliche</b>	0,00	0,00
U.3.02.06.01.000	Concessione crediti di breve periodo a tasso non agevolato a Amministrazioni Centrali	0,00	0,00
U.3.02.06.02.000	Concessione crediti di breve periodo a tasso non agevolato a Amministrazioni Locali	0,00	0,00

**ELENCO DELLE PREVISIONI ANNUALI DI COMPETENZA E DI CASSA SECONDO LA STRUTTURA DEL PIANO DEI CONTI**  
**Esercizio Finanziario 2023 - 2024 - 2025**

CODIFICA DEL PIANO DEI CONTI	DENOMINAZIONE VOCE del PIANO DEI CONTI	PREVISIONI dell' anno cui si riferisce il bilancio	
		COMPETENZA	CASSA
U.3.02.06.03.000	Concessione crediti di breve periodo a tasso non agevolato a Enti di Previdenza	0,00	0,00
U.3.02.06.04.000	Concessione crediti di breve periodo a tasso non agevolato a organismi interni e/o unità locali dell'amministrazione	0,00	0,00
<b>U.3.02.07.00.000</b>	<b>Concessione crediti di breve periodo a tasso non agevolato a Famiglie</b>	0,00	0,00
U.3.02.07.01.000	Concessione crediti di breve periodo a tasso non agevolato a Famiglie	0,00	0,00
<b>U.3.02.08.00.000</b>	<b>Concessione crediti di breve periodo a tasso non agevolato a Imprese</b>	0,00	0,00
U.3.02.08.01.000	Concessione crediti di breve periodo a tasso non agevolato a imprese controllate	0,00	0,00
U.3.02.08.02.000	Concessione crediti di breve periodo a tasso non agevolato a altre imprese partecipate	0,00	0,00
U.3.02.08.03.000	Concessione crediti di breve periodo a tasso non agevolato alla Cassa Depositi e Prestiti - SPA	0,00	0,00
U.3.02.08.04.000	Concessione crediti di breve periodo a tasso non agevolato a altre Imprese	0,00	0,00
<b>U.3.02.09.00.000</b>	<b>Concessione crediti di breve periodo a tasso non agevolato a Istituzioni Sociali Private</b>	0,00	0,00
U.3.02.09.01.000	Concessione crediti di breve periodo a tasso non agevolato a Istituzioni Sociali Private	0,00	0,00
<b>U.3.02.10.00.000</b>	<b>Concessione crediti di breve periodo a tasso non agevolato all'Unione Europea e al Resto del Mondo</b>	0,00	0,00
U.3.02.10.01.000	Concessione crediti di breve periodo a tasso non agevolato all'Unione Europea	0,00	0,00
U.3.02.10.02.000	Concessione crediti di breve periodo a tasso non agevolato al Resto del Mondo	0,00	0,00
<b>U.3.03.00.00.000</b>	<b>Concessione crediti di medio-lungo termine</b>	0,00	0,00
<b>U.3.03.01.00.000</b>	<b>Concessione Crediti di medio-lungo termine a tasso agevolato a Amministrazione Pubbliche</b>	0,00	0,00
U.3.03.01.01.000	Concessione Crediti di medio-lungo termine a tasso agevolato a Amministrazioni Centrali	0,00	0,00
U.3.03.01.02.000	Concessione Crediti di medio-lungo termine a tasso agevolato a Amministrazioni Locali	0,00	0,00
U.3.03.01.03.000	Concessione Crediti di medio-lungo termine a tasso agevolato a Enti di Previdenza	0,00	0,00
U.3.03.01.04.000	Concessione Crediti di medio-lungo termine a tasso agevolato a organismi interni e/o unità locali dell'amministrazione	0,00	0,00
<b>U.3.03.02.00.000</b>	<b>Concessione Crediti di medio-lungo termine a tasso agevolato a Famiglie</b>	0,00	0,00
U.3.03.02.01.000	Concessione Crediti di medio-lungo termine a tasso agevolato a Famiglie	0,00	0,00
<b>U.3.03.03.00.000</b>	<b>Concessione Crediti di medio-lungo termine a tasso agevolato a Imprese</b>	0,00	0,00
U.3.03.03.01.000	Concessione Crediti di medio-lungo termine a tasso agevolato a imprese controllate	0,00	0,00
U.3.03.03.02.000	Concessione Crediti di medio-lungo termine a tasso agevolato a altre imprese partecipate	0,00	0,00
U.3.03.03.03.000	Concessione Crediti di medio-lungo termine a tasso agevolato alla Cassa Depositi e Prestiti - SPA	0,00	0,00
U.3.03.03.04.000	Concessione Crediti di medio-lungo termine a tasso agevolato a altre Imprese	0,00	0,00
<b>U.3.03.04.00.000</b>	<b>Concessione Crediti di medio-lungo termine a tasso agevolato a Istituzioni Sociali Private</b>	0,00	0,00
U.3.03.04.01.000	Concessione Crediti di medio-lungo termine a tasso agevolato a Istituzioni Sociali Private	0,00	0,00
<b>U.3.03.05.00.000</b>	<b>Concessione Crediti di medio-lungo termine a tasso agevolato all'Unione Europea e al Resto del Mondo</b>	0,00	0,00
U.3.03.05.01.000	Concessione Crediti di medio-lungo termine a tasso agevolato all'Unione Europea	0,00	0,00
U.3.03.05.02.000	Concessione Crediti di medio-lungo termine a tasso agevolato al Resto del Mondo	0,00	0,00
<b>U.3.03.06.00.000</b>	<b>Concessione crediti di medio-lungo termine a tasso non agevolato a Amministrazione Pubbliche</b>	0,00	0,00
U.3.03.06.01.000	Concessione crediti di medio-lungo termine a tasso non agevolato a Amministrazioni Centrali	0,00	0,00
U.3.03.06.02.000	Concessione crediti di medio-lungo termine a tasso non agevolato a Amministrazioni Locali	0,00	0,00
U.3.03.06.03.000	Concessione crediti di medio-lungo termine a tasso non agevolato a Enti di Previdenza	0,00	0,00
U.3.03.06.04.000	Concessione crediti di medio-lungo termine a tasso non agevolato a organismi interni e/o unità locali dell'amministrazione	0,00	0,00
<b>U.3.03.07.00.000</b>	<b>Concessione crediti di medio-lungo termine a tasso non agevolato a Famiglie</b>	0,00	0,00
U.3.03.07.01.000	Concessione crediti di medio-lungo termine a tasso non agevolato a Famiglie	0,00	0,00
<b>U.3.03.08.00.000</b>	<b>Concessione crediti di medio-lungo termine a tasso non agevolato a Imprese</b>	0,00	0,00
U.3.03.08.01.000	Concessione crediti di medio-lungo termine a tasso non agevolato a imprese controllate	0,00	0,00
U.3.03.08.02.000	Concessione crediti di medio-lungo termine a tasso non agevolato a altre imprese partecipate	0,00	0,00
U.3.03.08.03.000	Concessione crediti di medio-lungo termine a tasso non agevolato alla Cassa Depositi e Prestiti - SPA	0,00	0,00
U.3.03.08.04.000	Concessione crediti di medio-lungo termine a tasso non agevolato a altre Imprese	0,00	0,00
<b>U.3.03.09.00.000</b>	<b>Concessione crediti di medio-lungo termine a tasso non agevolato a Istituzioni Sociali Private</b>	0,00	0,00
U.3.03.09.01.000	Concessione crediti di medio-lungo termine a tasso non agevolato a Istituzioni Sociali Private	0,00	0,00
<b>U.3.03.10.00.000</b>	<b>Concessione crediti di medio-lungo termine a tasso non agevolato all'Unione Europea e al Resto del Mondo</b>	0,00	0,00
U.3.03.10.01.000	Concessione crediti di medio-lungo termine a tasso non agevolato all'Unione Europea	0,00	0,00

**ELENCO DELLE PREVISIONI ANNUALI DI COMPETENZA E DI CASSA SECONDO LA STRUTTURA DEL PIANO DEI CONTI**  
**Esercizio Finanziario 2023 - 2024 - 2025**

CODIFICA DEL PIANO DEI CONTI	DENOMINAZIONE VOCE del PIANO DEI CONTI	PREVISIONI dell' anno cui si riferisce il bilancio	
		COMPETENZA	CASSA
U.3.03.10.02.000	Concessione crediti di medio-lungo termine a tasso non agevolato al Resto del Mondo	0,00	0,00
<b>U.3.03.11.00.000</b>	<b>Concessione crediti a Amministrazioni Pubbliche a seguito di escussione di garanzie</b>	0,00	0,00
U.3.03.11.01.000	Concessione crediti a Amministrazioni Centrali a seguito di escussione di garanzie	0,00	0,00
U.3.03.11.02.000	Concessione crediti a Amministrazioni Locali a seguito di escussione di garanzie	0,00	0,00
U.3.03.11.03.000	Concessione crediti a Enti di Previdenza a seguito di escussione di garanzie	0,00	0,00
<b>U.3.03.12.00.000</b>	<b>Concessione crediti a Famiglie a seguito di escussione di garanzie</b>	0,00	0,00
U.3.03.12.01.000	Concessione crediti a Famiglie a seguito di escussione di garanzie	0,00	0,00
<b>U.3.03.13.00.000</b>	<b>Concessione crediti a Imprese a seguito di escussione di garanzie</b>	0,00	0,00
U.3.03.13.01.000	Concessione crediti a imprese controllate a seguito di escussione di garanzie	0,00	0,00
U.3.03.13.02.000	Concessione crediti a altre imprese partecipate a seguito di escussione di garanzie	0,00	0,00
U.3.03.13.03.000	Concessione crediti alla Cassa Depositi e Prestiti - SPA a seguito di escussione di garanzie	0,00	0,00
U.3.03.13.04.000	Concessione crediti a altre Imprese a seguito di escussione di garanzie	0,00	0,00
<b>U.3.03.14.00.000</b>	<b>Concessione crediti a Istituzioni Sociali Private a seguito di escussione di garanzie</b>	0,00	0,00
U.3.03.14.01.000	Concessione crediti a Istituzioni Sociali Private a seguito di escussione di garanzie	0,00	0,00
<b>U.3.03.15.00.000</b>	<b>Concessione crediti a Unione Europea e del Resto del Mondo a seguito di escussione di garanzie</b>	0,00	0,00
U.3.03.15.01.000	Concessione crediti a Unione Europea a seguito di escussione di garanzie	0,00	0,00
U.3.03.15.02.000	Concessione crediti a Resto del Mondo a seguito di escussione di garanzie	0,00	0,00
<b>U.3.04.00.00.000</b>	<b>Altre spese per incremento di attività finanziarie</b>	0,00	0,00
<b>U.3.04.01.00.000</b>	<b>Incremento di altre attività finanziarie verso Amministrazione Pubbliche</b>	0,00	0,00
U.3.04.01.01.000	Incremento di altre attività finanziarie verso Amministrazioni Centrali	0,00	0,00
U.3.04.01.02.000	Incremento di altre attività finanziarie verso Amministrazioni Locali	0,00	0,00
U.3.04.01.03.000	Incremento di altre attività finanziarie verso Enti di Previdenza	0,00	0,00
<b>U.3.04.02.00.000</b>	<b>Incremento di altre attività finanziarie verso Famiglie</b>	0,00	0,00
U.3.04.02.01.000	Incremento di altre attività finanziarie verso Famiglie	0,00	0,00
<b>U.3.04.03.00.000</b>	<b>Incremento di altre attività finanziarie verso Imprese</b>	0,00	0,00
U.3.04.03.01.000	Incremento di altre attività finanziarie verso imprese controllate	0,00	0,00
U.3.04.03.02.000	Incremento di altre attività finanziarie verso altre imprese partecipate	0,00	0,00
U.3.04.03.03.000	Incremento di altre attività finanziarie verso la Cassa Depositi e Prestiti - SPA	0,00	0,00
U.3.04.03.04.000	Incremento di altre attività finanziarie verso altre Imprese	0,00	0,00
<b>U.3.04.04.00.000</b>	<b>Incremento di altre attività finanziarie verso Istituzioni Sociali Private</b>	0,00	0,00
U.3.04.04.01.000	Incremento di altre attività finanziarie verso Istituzioni Sociali Private	0,00	0,00
<b>U.3.04.05.00.000</b>	<b>Incremento di altre attività finanziarie verso UE e Resto del Mondo</b>	0,00	0,00
U.3.04.05.01.000	Incremento di altre attività finanziarie verso la UE	0,00	0,00
U.3.04.05.02.000	Incremento di altre attività finanziarie verso il Resto del Mondo	0,00	0,00
<b>U.3.04.06.00.000</b>	<b>Versamenti ai conti di tesoreria statale (da parte dei soggetti non sottoposti al regime di Tesoreria Unica)</b>	0,00	0,00
U.3.04.06.01.000	Versamenti ai conti di tesoreria statale (da parte dei soggetti non sottoposti al regime di Tesoreria Unica)	0,00	0,00
<b>U.3.04.07.00.000</b>	<b>Versamenti a depositi bancari</b>	0,00	0,00
U.3.04.07.01.000	Versamenti a depositi bancari	0,00	0,00
<b>U.3.04.08.00.000</b>	<b>Spese da derivato di ammortamento</b>	0,00	0,00
U.3.04.08.01.000	Spese da derivato di ammortamento	0,00	0,00
<b>U.3.04.09.00.000</b>	<b>Fondo pluriennale vincolato per attività finanziarie</b>	0,00	0,00
U.3.04.09.01.000	Fondo pluriennale vincolato per attività finanziarie	0,00	0,00
<b>U.4.00.00.00.000</b>	<b>Rimborso Prestiti</b>	4.537.980,80	4.537.980,80
<b>U.4.01.00.00.000</b>	<b>Rimborso di titoli obbligazionari</b>	0,00	0,00
<b>U.4.01.02.00.000</b>	<b>Rimborso di titoli obbligazionari a medio-lungo termine</b>	0,00	0,00
U.4.01.02.01.000	Rimborso di titoli obbligazionari a medio-lungo termine in valuta domestica	0,00	0,00
U.4.01.02.02.000	Rimborso di titoli obbligazionari a medio-lungo termine in valuta estera	0,00	0,00
<b>U.4.02.00.00.000</b>	<b>Rimborso prestiti a breve termine</b>	288.999,83	288.999,83

**ELENCO DELLE PREVISIONI ANNUALI DI COMPETENZA E DI CASSA SECONDO LA STRUTTURA DEL PIANO DEI CONTI**  
**Esercizio Finanziario 2023 - 2024 - 2025**

CODIFICA DEL PIANO DEI CONTI	DENOMINAZIONE VOCE del PIANO DEI CONTI	PREVISIONI dell' anno cui si riferisce il bilancio	
		COMPETENZA	CASSA
<b>U.4.02.01.00.000</b>	<b>Rimborso Finanziamenti a breve termine</b>	288.999,83	288.999,83
U.4.02.01.01.000	Rimborso finanziamenti a breve termine a Amministrazioni Centrali	0,00	0,00
U.4.02.01.02.000	Rimborso finanziamenti a breve termine a Amministrazioni Locali	0,00	0,00
U.4.02.01.03.000	Rimborso finanziamenti a breve termine a Enti previdenziali	0,00	0,00
U.4.02.01.04.000	Rimborso finanziamenti a breve termine a Imprese	0,00	0,00
U.4.02.01.05.000	Rimborso finanziamenti a breve termine a altri soggetti	288.999,83	288.999,83
<b>U.4.02.02.00.000</b>	<b>Chiusura Anticipazioni</b>	0,00	0,00
U.4.02.02.01.000	Chiusura Anticipazioni a titolo oneroso	0,00	0,00
U.4.02.02.02.000	Chiusura Anticipazioni a titolo non oneroso	0,00	0,00
<b>U.4.03.00.00.000</b>	<b>Rimborso mutui e altri finanziamenti a medio lungo termine</b>	4.248.980,97	4.248.980,97
<b>U.4.03.01.00.000</b>	<b>Rimborso Mutui e altri finanziamenti a medio lungo termine</b>	4.248.980,97	4.248.980,97
U.4.03.01.01.000	Rimborso Mutui e altri finanziamenti a medio lungo termine ad Amministrazioni Centrali	1.082.143,61	1.082.143,61
U.4.03.01.02.000	Rimborso Mutui e altri finanziamenti a medio lungo termine a Amministrazioni Locali	44.609,84	44.609,84
U.4.03.01.03.000	Rimborso Mutui e altri finanziamenti a medio lungo termine a Enti previdenziali	0,00	0,00
U.4.03.01.04.000	Rimborso Mutui e altri finanziamenti a medio lungo termine a Imprese	3.122.227,52	3.122.227,52
U.4.03.01.05.000	Rimborso Mutui e altri finanziamenti a medio lungo termine ad altri soggetti con controparte residente	0,00	0,00
U.4.03.01.06.000	Rimborso Mutui e altri finanziamenti a medio lungo termine ad altri soggetti con controparte non residente	0,00	0,00
<b>U.4.03.02.00.000</b>	<b>Rimborso prestiti da attualizzazione Contributi Pluriennali</b>	0,00	0,00
U.4.03.02.01.000	Rimborso prestiti da attualizzazione Contributi Pluriennali	0,00	0,00
<b>U.4.04.00.00.000</b>	<b>Rimborso di altre forme di indebitamento</b>	0,00	0,00
<b>U.4.04.02.00.000</b>	<b>Rimborso Prestiti - Leasing finanziario</b>	0,00	0,00
U.4.04.02.01.000	Rimborso Prestiti - Leasing finanziario	0,00	0,00
<b>U.4.04.03.00.000</b>	<b>Rimborso Prestiti - Operazioni di cartolarizzazione</b>	0,00	0,00
U.4.04.03.01.000	Rimborso Prestiti - Operazioni di cartolarizzazione	0,00	0,00
<b>U.4.04.04.00.000</b>	<b>Rimborso prestiti - Derivati</b>	0,00	0,00
U.4.04.04.01.000	Rimborso prestiti - Derivati	0,00	0,00
<b>U.4.05.00.00.000</b>	<b>Fondi per rimborso prestiti</b>	0,00	0,00
<b>U.4.05.01.00.000</b>	<b>Fondo per il D.L. n. 35/2013 e successive modificazioni e rifinanziamenti</b>	0,00	0,00
U.4.05.01.01.000	Fondo per il D.L. n. 35/2013 e successive modificazioni e rifinanziamenti	0,00	0,00
<b>U.4.05.99.00.000</b>	<b>Altri fondi per rimborso prestiti</b>	0,00	0,00
U.4.05.99.99.000	Altri fondi per rimborso prestiti	0,00	0,00
<b>U.5.00.00.00.000</b>	<b>Chiusura Anticipazioni ricevute da istituto tesoriere/cassiere</b>	80.486.066,00	80.486.066,00
<b>U.5.01.00.00.000</b>	<b>Chiusura Anticipazioni ricevute da istituto tesoriere/cassiere</b>	80.486.066,00	80.486.066,00
<b>U.5.01.01.00.000</b>	<b>Chiusura Anticipazioni ricevute da istituto tesoriere/cassiere</b>	80.486.066,00	80.486.066,00
U.5.01.01.01.000	Chiusura Anticipazioni ricevute da istituto tesoriere/cassiere	80.486.066,00	80.486.066,00
<b>U.7.00.00.00.000</b>	<b>Uscite per conto terzi e partite di giro</b>	475.715.000,00	493.373.285,05
<b>U.7.01.00.00.000</b>	<b>Uscite per partite di giro</b>	471.060.000,00	486.053.279,86
<b>U.7.01.01.00.000</b>	<b>Versamenti di altre ritenute</b>	43.700.000,00	43.776.791,53
U.7.01.01.01.000	Versamento della ritenuta del 4% sui contributi pubblici	700.000,00	700.000,00
U.7.01.01.02.000	Versamento delle ritenute per scissione contabile IVA (split payment)	43.000.000,00	43.076.791,53
U.7.01.01.99.000	Versamento di altre ritenute n.a.c.	0,00	0,00
<b>U.7.01.02.00.000</b>	<b>Versamenti di ritenute su Redditi da lavoro dipendente</b>	23.210.000,00	23.211.290,76
U.7.01.02.01.000	Versamenti di ritenute erariali su Redditi da lavoro dipendente riscosse per conto terzi	15.000.000,00	15.000.025,57
U.7.01.02.02.000	Versamenti di ritenute previdenziali e assistenziali su Redditi da lavoro dipendente riscosse per conto terzi	7.055.000,00	7.055.975,57
U.7.01.02.99.000	Altri versamenti di ritenute al personale dipendente per conto di terzi	1.155.000,00	1.155.289,62
<b>U.7.01.03.00.000</b>	<b>Versamenti di ritenute su Redditi da lavoro autonomo</b>	2.600.000,00	2.604.622,04
U.7.01.03.01.000	Versamenti di ritenute erariali su Redditi da lavoro autonomo per conto terzi	2.500.000,00	2.502.734,09
U.7.01.03.02.000	Versamenti di ritenute previdenziali e assistenziali su Redditi da lavoro autonomo per conto terzi	100.000,00	101.887,95

**ELENCO DELLE PREVISIONI ANNUALI DI COMPETENZA E DI CASSA SECONDO LA STRUTTURA DEL PIANO DEI CONTI**  
**Esercizio Finanziario 2023 - 2024 - 2025**

CODIFICA DEL PIANO DEI CONTI	DENOMINAZIONE VOCE del PIANO DEI CONTI	PREVISIONI dell' anno cui si riferisce il bilancio	
		COMPETENZA	CASSA
U.7.01.03.99.000	Altri versamenti di ritenute al personale con contratto di lavoro autonomo per conto di terzi	0,00	0,00
<b>U.7.01.99.00.000</b>	<b>Altre uscite per partite di giro</b>	401.550.000,00	416.460.575,53
U.7.01.99.01.000	Spese non andate a buon fine	200.000,00	327.189,67
U.7.01.99.03.000	Costituzione fondi economali e carte aziendali	350.000,00	350.013,00
U.7.01.99.06.000	Uscite derivanti dalla gestione degli incassi vincolati degli enti locali	400.000.000,00	409.715.412,40
U.7.01.99.99.000	Altre uscite per partite di giro n.a.c.	1.000.000,00	6.067.960,46
<b>U.7.02.00.00.000</b>	<b>Uscite per conto terzi</b>	4.655.000,00	7.320.005,19
<b>U.7.02.01.00.000</b>	<b>Acquisto di beni e servizi per conto terzi</b>	300.000,00	458.263,97
U.7.02.01.01.000	Acquisto di beni per conto di terzi	0,00	0,00
U.7.02.01.02.000	Acquisto di servizi per conto di terzi	300.000,00	458.263,97
<b>U.7.02.02.00.000</b>	<b>Trasferimenti per conto terzi a Amministrazioni pubbliche</b>	2.800.000,00	3.232.862,66
U.7.02.02.01.000	Trasferimenti per conto terzi a Amministrazioni Centrali	300.000,00	300.000,00
U.7.02.02.02.000	Trasferimenti per conto terzi a Amministrazioni Locali	2.500.000,00	2.932.862,66
U.7.02.02.03.000	Trasferimenti per conto terzi a Enti di Previdenza	0,00	0,00
<b>U.7.02.03.00.000</b>	<b>Trasferimenti per conto terzi a Altri settori</b>	0,00	6.933,81
U.7.02.03.01.000	Trasferimenti per conto terzi a Famiglie	0,00	0,00
U.7.02.03.02.000	Trasferimenti per conto terzi a Imprese	0,00	6.933,81
U.7.02.03.03.000	Trasferimenti per conto terzi a Istituzioni Sociali Private	0,00	0,00
U.7.02.03.04.000	Trasferimenti per conto terzi all'Unione Europea e al Resto del Mondo	0,00	0,00
<b>U.7.02.04.00.000</b>	<b>Depositi di/presso terzi</b>	605.000,00	2.483.017,71
U.7.02.04.01.000	Costituzione di depositi cauzionali o contrattuali presso terzi	5.000,00	5.000,00
U.7.02.04.02.000	Restituzione di depositi cauzionali o contrattuali di terzi	600.000,00	2.478.017,71
<b>U.7.02.05.00.000</b>	<b>Versamenti di imposte e tributi riscosse per conto terzi</b>	450.000,00	585.579,56
U.7.02.05.01.000	Versamenti di imposte e tasse di natura corrente riscosse per conto di terzi	450.000,00	585.579,56
U.7.02.05.02.000	Versamenti di imposte in conto capitale riscosse per conto di terzi	0,00	0,00
<b>U.7.02.99.00.000</b>	<b>Altre uscite per conto terzi</b>	500.000,00	553.347,48
U.7.02.99.99.000	Altre uscite per conto terzi n.a.c.	500.000,00	553.347,48

**ELENCO DELLE PREVISIONI ANNUALI DI COMPETENZA E DI CASSA SECONDO LA STRUTTURA DEL PIANO DEI CONTI**  
**Esercizio Finanziario 2023 - 2024 - 2025**

CODIFICA DEL PIANO DEI CONTI	DENOMINAZIONE VOCE del PIANO DEI CONTI	PREVISIONI del secondo anno cui si riferisce il bilancio	
		COMPETENZA	CASSA
	<b>ENTRATE</b>		
<b>E.1.00.00.00.000</b>	<b>Entrate correnti di natura tributaria, contributiva e perequativa</b>	174.112.017,98	0,00
<b>E.1.01.00.00.000</b>	<b>Tributi</b>	158.363.755,65	0,00
<b>E.1.01.01.00.000</b>	<b>Imposte, tasse e proventi assimilati</b>	158.363.755,65	0,00
E.1.01.01.06.000	Imposta municipale propria	84.100.000,00	0,00
E.1.01.01.08.000	Imposta comunale sugli immobili (ICI)	0,00	0,00
E.1.01.01.16.000	Addizionale comunale IRPEF	24.600.000,00	0,00
E.1.01.01.39.000	Imposta sulle assicurazioni RC auto	0,00	0,00
E.1.01.01.40.000	Imposta di iscrizione al pubblico registro automobilistico (PRA)	0,00	0,00
E.1.01.01.41.000	Imposta di soggiorno	2.200.000,00	0,00
E.1.01.01.49.000	Tasse sulle concessioni comunali	0,00	0,00
E.1.01.01.50.000	Tassa di circolazione dei veicoli a motore (tassa automobilistica)	0,00	0,00
E.1.01.01.51.000	Tassa smaltimento rifiuti solidi urbani	47.234.755,65	0,00
E.1.01.01.52.000	Tassa occupazione spazi e aree pubbliche	0,00	0,00
E.1.01.01.53.000	Imposta comunale sulla pubblicità e diritto sulle pubbliche affissioni	150.000,00	0,00
E.1.01.01.54.000	Imposta municipale secondaria	0,00	0,00
E.1.01.01.60.000	Tributo per l'esercizio delle funzioni di tutela, protezione e igiene dell'ambiente	0,00	0,00
E.1.01.01.61.000	Tributo comunale sui rifiuti e sui servizi	0,00	0,00
E.1.01.01.64.000	Diritti mattatoi	0,00	0,00
E.1.01.01.65.000	Diritti degli Enti provinciali turismo	0,00	0,00
E.1.01.01.68.000	Addizionale regionale sui canoni per le utenze di acque pubbliche	0,00	0,00
E.1.01.01.70.000	Proventi dei Casinò	0,00	0,00
E.1.01.01.76.000	Tributo per i servizi indivisibili (TASI)	0,00	0,00
E.1.01.01.95.000	Altre ritenute n.a.c.	0,00	0,00
E.1.01.01.96.000	Altre entrate su lotto, lotterie e altre attività di gioco n.a.c.	0,00	0,00
E.1.01.01.97.000	Altre accise n.a.c.	0,00	0,00
E.1.01.01.98.000	Altre imposte sostitutive n.a.c.	0,00	0,00
E.1.01.01.99.000	Altre imposte, tasse e proventi assimilati n.a.c.	79.000,00	0,00
E.1.01.04.03.000	Compartecipazione al bollo auto	0,00	0,00
E.1.01.04.04.000	Compartecipazione al gasolio	0,00	0,00
E.1.01.04.05.000	Compartecipazione IVA ai Comuni	0,00	0,00
E.1.01.04.06.000	Compartecipazione IRPEF ai Comuni	0,00	0,00
E.1.01.04.07.000	Compartecipazione IRPEF alle Province	0,00	0,00
E.1.01.04.08.000	Tributo provinciale deposito in discarica dei rifiuti solidi	0,00	0,00
E.1.01.04.09.000	Compartecipazioni accise benzina e gasolio destinate ad alimentare il Fondo Nazionale Trasporti di cui all'art.16 bis del DL 95/2012	0,00	0,00
E.1.01.04.98.000	Altre compartecipazioni alle province n.a.c.	0,00	0,00
E.1.01.04.99.000	Altre compartecipazioni a comuni n.a.c.	0,00	0,00
<b>E.1.03.00.00.000</b>	<b>Fondi perequativi</b>	15.748.262,33	0,00
<b>E.1.03.01.00.000</b>	<b>Fondi perequativi da Amministrazioni Centrali</b>	15.748.262,33	0,00
E.1.03.01.01.000	Fondi perequativi dallo Stato	15.748.262,33	0,00
<b>E.1.03.02.00.000</b>	<b>Fondi perequativi dalla Regione o Provincia autonoma</b>	0,00	0,00
E.1.03.02.01.000	Fondi perequativi dalla Regione o Provincia autonoma	0,00	0,00
<b>E.2.00.00.00.000</b>	<b>Trasferimenti correnti</b>	48.913.776,31	0,00
<b>E.2.01.00.00.000</b>	<b>Trasferimenti correnti</b>	48.913.776,31	0,00
<b>E.2.01.01.00.000</b>	<b>Trasferimenti correnti da Amministrazioni pubbliche</b>	43.067.649,31	0,00

**ELENCO DELLE PREVISIONI ANNUALI DI COMPETENZA E DI CASSA SECONDO LA STRUTTURA DEL PIANO DEI CONTI**  
**Esercizio Finanziario 2023 - 2024 - 2025**

CODIFICA DEL PIANO DEI CONTI	DENOMINAZIONE VOCE del PIANO DEI CONTI	PREVISIONI del secondo anno cui si riferisce il bilancio	
		COMPETENZA	CASSA
E.2.01.01.01.000	Trasferimenti correnti da Amministrazioni Centrali	13.905.649,31	0,00
E.2.01.01.02.000	Trasferimenti correnti da Amministrazioni Locali	29.162.000,00	0,00
E.2.01.01.03.000	Trasferimenti correnti da Enti di Previdenza	0,00	0,00
E.2.01.01.04.000	Trasferimenti correnti da organismi interni e/o unità locali della amministrazione	0,00	0,00
<b>E.2.01.02.00.000</b>	<b>Trasferimenti correnti da Famiglie</b>	25.000,00	0,00
E.2.01.02.01.000	Trasferimenti correnti da famiglie	25.000,00	0,00
<b>E.2.01.03.00.000</b>	<b>Trasferimenti correnti da Imprese</b>	2.535.000,00	0,00
E.2.01.03.01.000	Sponsorizzazioni da imprese	475.000,00	0,00
E.2.01.03.02.000	Altri trasferimenti correnti da imprese	2.060.000,00	0,00
<b>E.2.01.04.00.000</b>	<b>Trasferimenti correnti da Istituzioni Sociali Private</b>	2.746.250,00	0,00
E.2.01.04.01.000	Trasferimenti correnti da Istituzioni Sociali Private	2.746.250,00	0,00
<b>E.2.01.05.00.000</b>	<b>Trasferimenti correnti dall'Unione Europea e dal Resto del Mondo</b>	539.877,00	0,00
E.2.01.05.01.000	Trasferimenti correnti dall'Unione Europea	539.877,00	0,00
E.2.01.05.02.000	Trasferimenti correnti dal Resto del Mondo	0,00	0,00
<b>E.3.00.00.00.000</b>	<b>Entrate extratributarie</b>	74.178.025,00	0,00
<b>E.3.01.00.00.000</b>	<b>Vendita di beni e servizi e proventi derivanti dalla gestione dei beni</b>	33.397.961,00	0,00
<b>E.3.01.01.00.000</b>	<b>Vendita di beni</b>	420.000,00	0,00
E.3.01.01.01.000	Vendita di beni	420.000,00	0,00
<b>E.3.01.02.00.000</b>	<b>Entrate dalla vendita e dall'erogazione di servizi</b>	17.031.150,00	0,00
E.3.01.02.01.000	Entrate dalla vendita di servizi	17.031.150,00	0,00
<b>E.3.01.03.00.000</b>	<b>Proventi derivanti dalla gestione dei beni</b>	15.946.811,00	0,00
E.3.01.03.01.000	Canoni e concessioni e diritti reali di godimento	15.336.811,00	0,00
E.3.01.03.02.000	Fitti, noleggi e locazioni	610.000,00	0,00
<b>E.3.02.00.00.000</b>	<b>Proventi derivanti dall'attività di controllo e repressione delle irregolarità e degli illeciti</b>	30.409.824,00	0,00
<b>E.3.02.01.00.000</b>	<b>Entrate da amministrazioni pubbliche derivanti dall'attività di controllo e repressione delle irregolarità e degli illeciti</b>	0,00	0,00
E.3.02.01.01.000	Proventi da multe, ammende, sanzioni e oblazioni a carico delle amministrazioni pubbliche	0,00	0,00
E.3.02.01.02.000	Proventi da risarcimento danni a carico delle amministrazioni pubbliche	0,00	0,00
E.3.02.01.99.000	Altre entrate derivanti dall'attività di controllo e repressione di irregolarità e illeciti delle amministrazioni pubbliche n.a.c.	0,00	0,00
<b>E.3.02.02.00.000</b>	<b>Entrate da famiglie derivanti dall'attività di controllo e repressione delle irregolarità e degli illeciti</b>	30.409.824,00	0,00
E.3.02.02.01.000	Proventi da multe, ammende, sanzioni e oblazioni a carico delle famiglie	26.708.824,00	0,00
E.3.02.02.02.000	Proventi da risarcimento danni a carico delle famiglie	0,00	0,00
E.3.02.02.99.000	Altre entrate derivanti dall'attività di controllo e repressione di irregolarità e illeciti delle famiglie n.a.c.	3.701.000,00	0,00
<b>E.3.02.03.00.000</b>	<b>Entrate da Imprese derivanti dall'attività di controllo e repressione delle irregolarità e degli illeciti</b>	0,00	0,00
E.3.02.03.01.000	Proventi da multe, ammende, sanzioni e oblazioni a carico delle imprese	0,00	0,00
E.3.02.03.02.000	Proventi da risarcimento danni a carico delle imprese	0,00	0,00
E.3.02.03.99.000	Altre entrate derivanti dall'attività di controllo e repressione delle irregolarità e degli illeciti delle imprese n.a.c.	0,00	0,00
<b>E.3.02.04.00.000</b>	<b>Entrate da Istituzioni Sociali Private derivanti dall'attività di controllo e repressione delle irregolarità e degli illeciti</b>	0,00	0,00
E.3.02.04.01.000	Proventi da multe, ammende, sanzioni e oblazioni a carico delle Istituzioni Sociali Private	0,00	0,00
E.3.02.04.02.000	Proventi da risarcimento danni a carico delle Istituzioni Sociali Private	0,00	0,00
E.3.02.04.99.000	Altre entrate derivanti dall'attività di controllo e repressione delle irregolarità e degli illeciti delle Istituzioni Sociali Private n.a.c.	0,00	0,00
<b>E.3.03.00.00.000</b>	<b>Interessi attivi</b>	50.050,00	0,00
<b>E.3.03.01.00.000</b>	<b>Interessi attivi da titoli o finanziamenti a breve termine</b>	0,00	0,00
E.3.03.01.01.000	Interessi attivi da titoli obbligazionari a breve termine	0,00	0,00
E.3.03.01.02.000	Interessi attivi da finanziamenti a breve termine	0,00	0,00
<b>E.3.03.02.00.000</b>	<b>Interessi attivi da titoli o finanziamenti a medio - lungo termine</b>	50,00	0,00
E.3.03.02.01.000	Interessi attivi da titoli obbligazionari a medio - lungo termine	0,00	0,00
E.3.03.02.02.000	Interessi attivi da mutui e altri finanziamenti a medio lungo termine	50,00	0,00

**ELENCO DELLE PREVISIONI ANNUALI DI COMPETENZA E DI CASSA SECONDO LA STRUTTURA DEL PIANO DEI CONTI**  
**Esercizio Finanziario 2023 - 2024 - 2025**

CODIFICA DEL PIANO DEI CONTI	DENOMINAZIONE VOCE del PIANO DEI CONTI	PREVISIONI del secondo anno cui si riferisce il bilancio	
		COMPETENZA	CASSA
<b>E.3.03.03.00.000</b>	<b>Altri interessi attivi</b>	50.000,00	0,00
E.3.03.03.01.000	Interessi attivi da derivati	0,00	0,00
E.3.03.03.02.000	Interessi attivi di mora	50.000,00	0,00
E.3.03.03.03.000	Interessi attivi da conti della tesoreria dello Stato o di altre Amministrazioni pubbliche	0,00	0,00
E.3.03.03.04.000	Interessi attivi da depositi bancari o postali	0,00	0,00
E.3.03.03.99.000	Altri interessi attivi diversi	0,00	0,00
<b>E.3.04.00.00.000</b>	<b>Altre entrate da redditi da capitale</b>	5.073.000,00	0,00
<b>E.3.04.01.00.000</b>	<b>Rendimenti da fondi comuni di investimento</b>	0,00	0,00
E.3.04.01.01.000	Rendimenti da fondi immobiliari	0,00	0,00
E.3.04.01.02.000	Rendimenti da altri fondi comuni di investimento	0,00	0,00
<b>E.3.04.02.00.000</b>	<b>Entrate derivanti dalla distribuzione di dividendi</b>	5.073.000,00	0,00
E.3.04.02.01.000	Entrate derivanti dalla distribuzione di dividendi da imprese incluse nelle Amministrazioni Centrali	0,00	0,00
E.3.04.02.02.000	Entrate derivanti dalla distribuzione di dividendi da imprese incluse nelle Amministrazioni Locali	0,00	0,00
E.3.04.02.03.000	Entrate derivanti dalla distribuzione di dividendi da altre imprese	5.073.000,00	0,00
<b>E.3.04.03.00.000</b>	<b>Entrate derivanti dalla distribuzione di utili e avanzi</b>	0,00	0,00
E.3.04.03.01.000	Entrate derivanti dalla distribuzione di utili e avanzi	0,00	0,00
<b>E.3.04.99.00.000</b>	<b>Altre entrate da redditi da capitale</b>	0,00	0,00
E.3.04.99.01.000	Proventi finanziari derivanti dalla estinzione anticipata di prestiti	0,00	0,00
E.3.04.99.99.000	Altre entrate da redditi da capitale n.a.c.	0,00	0,00
<b>E.3.05.00.00.000</b>	<b>Rimborsi e altre entrate correnti</b>	5.247.190,00	0,00
<b>E.3.05.01.00.000</b>	<b>Indennizzi di assicurazione</b>	120.000,00	0,00
E.3.05.01.01.000	Indennizzi di assicurazione contro i danni	120.000,00	0,00
E.3.05.01.99.000	Altri indennizzi di assicurazione n.a.c.	0,00	0,00
<b>E.3.05.02.00.000</b>	<b>Rimborsi in entrata</b>	2.136.522,00	0,00
E.3.05.02.01.000	Rimborsi ricevuti per spese di personale (comando, distacco, fuori ruolo, convenzioni, ecc...)	430.000,00	0,00
E.3.05.02.02.000	Entrate per rimborsi di imposte	0,00	0,00
E.3.05.02.03.000	Entrate da rimborsi, recuperi e restituzioni di somme non dovute o incassate in eccesso	1.574.522,00	0,00
E.3.05.02.04.000	Incassi per azioni di rivalsa nei confronti di terzi	132.000,00	0,00
<b>E.3.05.99.00.000</b>	<b>Altre entrate correnti n.a.c.</b>	2.990.668,00	0,00
E.3.05.99.02.000	Fondi incentivanti il personale	600.000,00	0,00
E.3.05.99.03.000	Entrate per sterilizzazione Inversione contabile IVA (reverse charge)	500.000,00	0,00
E.3.05.99.99.000	Altre entrate correnti n.a.c.	1.890.668,00	0,00
<b>E.4.00.00.00.000</b>	<b>Entrate in conto capitale</b>	137.342.337,64	0,00
<b>E.4.01.00.00.000</b>	<b>Tributi in conto capitale</b>	0,00	0,00
<b>E.4.01.01.00.000</b>	<b>Imposte da sanatorie e condoni</b>	0,00	0,00
E.4.01.01.01.000	Condoni edilizi e sanatoria opere edilizie abusive	0,00	0,00
E.4.01.01.99.000	Altre imposte in conto capitale relative a condoni e sanatorie n.a.c.	0,00	0,00
<b>E.4.01.02.00.000</b>	<b>Altre imposte in conto capitale</b>	0,00	0,00
E.4.01.02.99.000	Altre imposte in conto capitale n.a.c.	0,00	0,00
<b>E.4.02.00.00.000</b>	<b>Contributi agli investimenti</b>	127.130.920,64	0,00
<b>E.4.02.01.00.000</b>	<b>Contributi agli investimenti da amministrazioni pubbliche</b>	126.471.307,50	0,00
E.4.02.01.01.000	Contributi agli investimenti da Amministrazioni Centrali	126.466.307,50	0,00
E.4.02.01.02.000	Contributi agli investimenti da Amministrazioni Locali	5.000,00	0,00
E.4.02.01.03.000	Contributi agli investimenti da Enti di Previdenza	0,00	0,00
E.4.02.01.04.000	Contributi agli investimenti interni da organismi interni e/o unità locali della amministrazione	0,00	0,00
<b>E.4.02.02.00.000</b>	<b>Contributi agli investimenti da Famiglie</b>	0,00	0,00
E.4.02.02.01.000	Contributi agli investimenti da Famiglie	0,00	0,00
<b>E.4.02.03.00.000</b>	<b>Contributi agli investimenti da Imprese</b>	498.900,00	0,00



**ELENCO DELLE PREVISIONI ANNUALI DI COMPETENZA E DI CASSA SECONDO LA STRUTTURA DEL PIANO DEI CONTI**  
**Esercizio Finanziario 2023 - 2024 - 2025**

CODIFICA DEL PIANO DEI CONTI	DENOMINAZIONE VOCE del PIANO DEI CONTI	PREVISIONI del secondo anno cui si riferisce il bilancio	
		COMPETENZA	CASSA
E.4.02.03.01.000	Contributi agli investimenti da imprese controllate	0,00	0,00
E.4.02.03.02.000	Contributi agli investimenti da altre imprese partecipate	0,00	0,00
E.4.02.03.03.000	Contributi agli investimenti da altre Imprese	498.900,00	0,00
<b>E.4.02.04.00.000</b>	<b>Contributi agli investimenti da Istituzioni Sociali Private</b>	0,00	0,00
E.4.02.04.01.000	Contributi agli investimenti da Istituzioni Sociali Private	0,00	0,00
<b>E.4.02.05.00.000</b>	<b>Contributi agli investimenti dall'Unione Europea e dal Resto del Mondo</b>	160.713,14	0,00
E.4.02.05.01.000	Fondo europeo agricolo per lo sviluppo rurale (FEASR)	0,00	0,00
E.4.02.05.02.000	Fondo europeo per la pesca (FEP)	0,00	0,00
E.4.02.05.03.000	Fondo europeo di sviluppo regionale (FESR)	160.713,14	0,00
E.4.02.05.04.000	Fondo Sociale Europeo (FSE)	0,00	0,00
E.4.02.05.05.000	Fondo Europeo Agricolo di Orientamento e di Garanzia	0,00	0,00
E.4.02.05.06.000	Strumento finanziario di orientamento della pesca (SFOP)	0,00	0,00
E.4.02.05.07.000	Contributi agli investimenti dal Resto del Mondo	0,00	0,00
E.4.02.05.99.000	Altri contributi agli investimenti dall'Unione Europea	0,00	0,00
<b>E.4.02.06.00.000</b>	<b>Contributi agli investimenti direttamente destinati al rimborso di prestiti da amministrazioni pubbliche</b>	0,00	0,00
E.4.02.06.01.000	Contributi agli investimenti direttamente destinati al rimborso di prestiti da Amministrazioni Centrali	0,00	0,00
E.4.02.06.02.000	Contributi agli investimenti direttamente destinati al rimborso di prestiti da Amministrazioni Locali	0,00	0,00
E.4.02.06.03.000	Contributi agli investimenti direttamente destinati al rimborso di prestiti da Enti di Previdenza	0,00	0,00
E.4.02.06.04.000	Contributi agli investimenti direttamente destinati al rimborso di prestiti da organismi interni e/o unità locali della amministrazione	0,00	0,00
<b>E.4.03.00.00.000</b>	<b>Altri trasferimenti in conto capitale</b>	30.000,00	0,00
<b>E.4.03.01.00.000</b>	<b>Trasferimenti in conto capitale per assunzione di debiti dell'amministrazione da parte di amministrazioni pubbliche</b>	0,00	0,00
E.4.03.01.01.000	Trasferimenti in conto capitale per assunzione di debiti dell'amministrazione da parte di Amministrazioni Centrali	0,00	0,00
E.4.03.01.02.000	Trasferimenti in conto capitale per assunzione di debiti dell'amministrazione da parte di Amministrazioni Locali	0,00	0,00
E.4.03.01.03.000	Trasferimenti in conto capitale per assunzione di debiti dell'amministrazione da parte di Enti di Previdenza	0,00	0,00
E.4.03.01.04.000	Trasferimenti in conto capitale per assunzione di debiti dell'amministrazione da parte di organismi interni e/o unità locali della amministrazione	0,00	0,00
<b>E.4.03.02.00.000</b>	<b>Trasferimenti in conto capitale per assunzione di debiti dell'amministrazione da parte di Imprese</b>	0,00	0,00
E.4.03.02.01.000	Trasferimenti in conto capitale per assunzione di debiti dell'amministrazione da parte di imprese controllate	0,00	0,00
E.4.03.02.02.000	Trasferimenti in conto capitale per assunzione di debiti dell'amministrazione da parte di altre imprese partecipate	0,00	0,00
E.4.03.02.99.000	Trasferimenti in conto capitale per assunzione di debiti dell'amministrazione da parte di altre Imprese	0,00	0,00
<b>E.4.03.03.00.000</b>	<b>Trasferimenti in conto capitale per assunzione di debiti dell'amministrazione da parte dell'Unione Europea e del Resto del Mondo</b>	0,00	0,00
E.4.03.03.01.000	Trasferimenti in conto capitale per assunzione di debiti dell'amministrazione da parte dell'Unione Europea	0,00	0,00
E.4.03.03.02.000	Trasferimenti in conto capitale per assunzione di debiti dell'amministrazione da parte del Resto del Mondo	0,00	0,00
<b>E.4.03.04.00.000</b>	<b>Trasferimenti in conto capitale da parte di amministrazioni pubbliche per cancellazione di debiti dell'amministrazione</b>	0,00	0,00
E.4.03.04.01.000	Trasferimenti in conto capitale da parte di Amministrazioni Centrali per cancellazione di debiti dell'amministrazione	0,00	0,00
E.4.03.04.02.000	Trasferimenti in conto capitale da parte di Amministrazioni Locali per cancellazione di debiti dell'amministrazione	0,00	0,00
E.4.03.04.03.000	Trasferimenti in conto capitale da parte di Enti di Previdenza per cancellazione di debiti dell'amministrazione	0,00	0,00
E.4.03.04.04.000	Trasferimenti in conto capitale da parte di organismi interni e/o unità locali della amministrazione per cancellazione di debiti dell'amministrazione	0,00	0,00
<b>E.4.03.05.00.000</b>	<b>Trasferimenti in conto capitale da parte di Imprese per cancellazione di debiti dell'amministrazione</b>	0,00	0,00
E.4.03.05.01.000	Trasferimenti in conto capitale da parte di imprese controllate per cancellazione di debiti dell'amministrazione	0,00	0,00
E.4.03.05.02.000	Trasferimenti in conto capitale da parte di altre imprese partecipate per cancellazione di debiti dell'amministrazione	0,00	0,00
E.4.03.05.99.000	Trasferimenti in conto capitale da parte di altre Imprese per cancellazione di debiti dell'amministrazione	0,00	0,00
<b>E.4.03.06.00.000</b>	<b>Trasferimenti in conto capitale da parte dell'Unione Europea e Resto del Mondo per cancellazione di debiti dell'amministrazione</b>	0,00	0,00
E.4.03.06.01.000	Trasferimenti in conto capitale da parte dell'Unione Europea per cancellazione di debiti dell'amministrazione	0,00	0,00

**ELENCO DELLE PREVISIONI ANNUALI DI COMPETENZA E DI CASSA SECONDO LA STRUTTURA DEL PIANO DEI CONTI**  
**Esercizio Finanziario 2023 - 2024 - 2025**

CODIFICA DEL PIANO DEI CONTI	DENOMINAZIONE VOCE del PIANO DEI CONTI	PREVISIONI del secondo anno cui si riferisce il bilancio	
		COMPETENZA	CASSA
E.4.03.06.02.000	Trasferimenti in conto capitale da parte del Resto del Mondo per cancellazione di debiti dell'amministrazione	0,00	0,00
<b>E.4.03.07.00.000</b>	<b>Trasferimenti in conto capitale per ripiano disavanzi pregressi da amministrazioni pubbliche</b>	0,00	0,00
E.4.03.07.01.000	Trasferimenti in conto capitale per ripiano disavanzi pregressi da Amministrazioni Centrali	0,00	0,00
E.4.03.07.02.000	Trasferimenti in conto capitale per ripiano disavanzi pregressi da Amministrazioni Locali	0,00	0,00
E.4.03.07.03.000	Trasferimenti in conto capitale per ripiano disavanzi pregressi da Enti di Previdenza	0,00	0,00
E.4.03.07.04.000	Trasferimenti in conto capitale per ripiano disavanzi pregressi da organismi interni e/o unità locali della amministrazione	0,00	0,00
<b>E.4.03.08.00.000</b>	<b>Trasferimenti in conto capitale per ripiano disavanzi pregressi da Imprese</b>	0,00	0,00
E.4.03.08.01.000	Trasferimenti in conto capitale per ripiano disavanzi pregressi da imprese controllate	0,00	0,00
E.4.03.08.02.000	Trasferimenti in conto capitale per ripiano disavanzi pregressi da altre imprese partecipate	0,00	0,00
E.4.03.08.99.000	Trasferimenti in conto capitale per ripiano disavanzi pregressi da altre Imprese	0,00	0,00
<b>E.4.03.09.00.000</b>	<b>Trasferimenti in conto capitale per ripiano disavanzi pregressi dall'Unione Europea e dal Resto del Mondo</b>	0,00	0,00
E.4.03.09.01.000	Trasferimenti in conto capitale per ripiano disavanzi pregressi dall'Unione Europea	0,00	0,00
E.4.03.09.02.000	Trasferimenti in conto capitale per ripiano disavanzi pregressi dal Resto del Mondo	0,00	0,00
<b>E.4.03.10.00.000</b>	<b>Altri trasferimenti in conto capitale da amministrazioni pubbliche</b>	0,00	0,00
E.4.03.10.01.000	Altri trasferimenti in conto capitale da Amministrazioni Centrali	0,00	0,00
E.4.03.10.02.000	Altri trasferimenti in conto capitale da Amministrazioni Locali	0,00	0,00
E.4.03.10.03.000	Altri trasferimenti in conto capitale da Enti di Previdenza	0,00	0,00
E.4.03.10.04.000	Altri trasferimenti in conto capitale da organismi interni e/o unità locali della amministrazione	0,00	0,00
<b>E.4.03.11.00.000</b>	<b>Altri trasferimenti in conto capitale da Famiglie</b>	30.000,00	0,00
E.4.03.11.01.000	Altri trasferimenti in conto capitale da Famiglie	30.000,00	0,00
<b>E.4.03.12.00.000</b>	<b>Altri trasferimenti in conto capitale da Imprese</b>	0,00	0,00
E.4.03.12.01.000	Altri trasferimenti in conto capitale da imprese controllate	0,00	0,00
E.4.03.12.02.000	Altri trasferimenti in conto capitale da altre imprese partecipate	0,00	0,00
E.4.03.12.99.000	Altri trasferimenti in conto capitale da altre Imprese	0,00	0,00
<b>E.4.03.13.00.000</b>	<b>Altri trasferimenti in conto capitale da Istituzioni Sociali Private</b>	0,00	0,00
E.4.03.13.01.000	Altri trasferimenti in conto capitale da Istituzioni Sociali Private	0,00	0,00
<b>E.4.03.14.00.000</b>	<b>Altri trasferimenti in conto capitale dall'Unione Europea e dal Resto del Mondo</b>	0,00	0,00
E.4.03.14.01.000	Altri trasferimenti in conto capitale dall'Unione Europea	0,00	0,00
E.4.03.14.02.000	Altri trasferimenti in conto capitale dal Resto del Mondo	0,00	0,00
<b>E.4.04.00.00.000</b>	<b>Entrate da alienazione di beni materiali e immateriali</b>	3.406.817,00	0,00
<b>E.4.04.01.00.000</b>	<b>Alienazione di beni materiali</b>	2.563.817,00	0,00
E.4.04.01.01.000	Alienazione di Mezzi di trasporto ad uso civile, di sicurezza e ordine pubblico	0,00	0,00
E.4.04.01.03.000	Alienazione di mobili e arredi	0,00	0,00
E.4.04.01.04.000	Alienazione di impianti e macchinari	0,00	0,00
E.4.04.01.05.000	Alienazione di attrezzature	0,00	0,00
E.4.04.01.06.000	Alienazione di macchine per ufficio	0,00	0,00
E.4.04.01.07.000	Alienazione di hardware	0,00	0,00
E.4.04.01.08.000	Alienazione di Beni immobili	2.089.597,00	0,00
E.4.04.01.09.000	Alienazione di Oggetti di valore	0,00	0,00
E.4.04.01.10.000	Alienazione di diritti reali	474.220,00	0,00
E.4.04.01.99.000	Alienazione di altri beni materiali	0,00	0,00
<b>E.4.04.02.00.000</b>	<b>Cessione di Terreni e di beni materiali non prodotti</b>	843.000,00	0,00
E.4.04.02.01.000	Cessione di Terreni	843.000,00	0,00
E.4.04.02.02.000	Cessione di beni del patrimonio naturale non prodotto	0,00	0,00
<b>E.4.04.03.00.000</b>	<b>Alienazione di beni immateriali</b>	0,00	0,00
E.4.04.03.01.000	Alienazione di software	0,00	0,00
E.4.04.03.02.000	Alienazione di Brevetti	0,00	0,00
E.4.04.03.03.000	Alienazione di Opere dell'ingegno e Diritti d'autore	0,00	0,00

**ELENCO DELLE PREVISIONI ANNUALI DI COMPETENZA E DI CASSA SECONDO LA STRUTTURA DEL PIANO DEI CONTI**  
**Esercizio Finanziario 2023 - 2024 - 2025**

CODIFICA DEL PIANO DEI CONTI	DENOMINAZIONE VOCE del PIANO DEI CONTI	PREVISIONI del secondo anno cui si riferisce il bilancio	
		COMPETENZA	CASSA
E.4.04.03.99.000	Alienazione di altri beni immateriali n.a.c.	0,00	0,00
<b>E.4.05.00.00.000</b>	<b>Altre entrate in conto capitale</b>	6.774.600,00	0,00
<b>E.4.05.01.00.000</b>	<b>Permessi di costruire</b>	6.574.600,00	0,00
E.4.05.01.01.000	Permessi di costruire	6.574.600,00	0,00
<b>E.4.05.02.00.000</b>	<b>Entrate derivanti da conferimento immobili a fondi immobiliari</b>	0,00	0,00
E.4.05.02.01.000	Entrate derivanti da conferimento immobili a fondi immobiliari	0,00	0,00
<b>E.4.05.03.00.000</b>	<b>Entrate in conto capitale dovute a rimborsi, recuperi e restituzioni di somme non dovute o incassate in eccesso</b>	0,00	0,00
E.4.05.03.01.000	Entrate in conto capitale dovute a rimborsi, recuperi e restituzioni di somme non dovute o incassate in eccesso da Amministrazioni Centrali	0,00	0,00
E.4.05.03.02.000	Entrate in conto capitale dovute a rimborsi, recuperi e restituzioni di somme non dovute o incassate in eccesso da Amministrazioni Locali	0,00	0,00
E.4.05.03.03.000	Entrate in conto capitale dovute a rimborsi, recuperi e restituzioni di somme non dovute o incassate in eccesso da Enti Previdenziali	0,00	0,00
E.4.05.03.04.000	Entrate in conto capitale dovute a rimborsi, recuperi e restituzioni di somme non dovute o incassate in eccesso da Famiglie	0,00	0,00
E.4.05.03.05.000	Entrate in conto capitale dovute a rimborsi, recuperi e restituzioni di somme non dovute o incassate in eccesso da Imprese	0,00	0,00
E.4.05.03.06.000	Entrate in conto capitale dovute a rimborsi, recuperi e restituzioni di somme non dovute o incassate in eccesso da ISP	0,00	0,00
<b>E.4.05.04.00.000</b>	<b>Altre entrate in conto capitale n.a.c.</b>	200.000,00	0,00
E.4.05.04.99.000	Altre entrate in conto capitale n.a.c.	200.000,00	0,00
<b>E.5.00.00.00.000</b>	<b>Entrate da riduzione di attività finanziarie</b>	0,00	0,00
<b>E.5.01.00.00.000</b>	<b>Alienazione di attività finanziarie</b>	0,00	0,00
<b>E.5.01.01.00.000</b>	<b>Alienazione di partecipazioni</b>	0,00	0,00
E.5.01.01.01.000	Alienazione di partecipazioni in imprese incluse nelle Amministrazioni Centrali	0,00	0,00
E.5.01.01.02.000	Alienazione di partecipazioni in imprese incluse nelle Amministrazioni Locali	0,00	0,00
E.5.01.01.03.000	Alienazione di partecipazioni in altre imprese	0,00	0,00
E.5.01.01.04.000	Alienazione di partecipazioni in Istituzioni sociali private - ISP	0,00	0,00
E.5.01.01.05.000	Alienazione di partecipazioni in PA incluse nelle Amministrazioni locali	0,00	0,00
<b>E.5.01.02.00.000</b>	<b>Alienazione di quote di fondi comuni di investimento</b>	0,00	0,00
E.5.01.02.01.000	Alienazione di quote di fondi immobiliari	0,00	0,00
E.5.01.02.99.000	Alienazione di quote di altri fondi comuni di investimento	0,00	0,00
<b>E.5.01.03.00.000</b>	<b>Alienazione di titoli obbligazionari a breve termine</b>	0,00	0,00
E.5.01.03.01.000	Alienazione di titoli obbligazionari a breve termine emessi da Amministrazioni Centrali	0,00	0,00
E.5.01.03.02.000	Alienazione di titoli obbligazionari a breve termine emessi da Amministrazioni Locali	0,00	0,00
E.5.01.03.03.000	Alienazione di titoli obbligazionari a breve termine emessi da altri soggetti residenti	0,00	0,00
E.5.01.03.04.000	Alienazione di titoli obbligazionari a breve termine emessi da soggetti non residenti	0,00	0,00
<b>E.5.01.04.00.000</b>	<b>Alienazione di titoli obbligazionari a medio-lungo termine</b>	0,00	0,00
E.5.01.04.01.000	Alienazione di titoli obbligazionari a medio-lungo termine emessi da Amministrazioni Centrali	0,00	0,00
E.5.01.04.02.000	Alienazione di titoli obbligazionari a medio-lungo termine emessi da Amministrazioni Locali	0,00	0,00
E.5.01.04.03.000	Alienazione di titoli obbligazionari a medio-lungo termine emessi da altri soggetti residenti	0,00	0,00
E.5.01.04.04.000	Alienazione di titoli obbligazionari a medio-lungo termine emessi da soggetti non residenti	0,00	0,00
<b>E.5.02.00.00.000</b>	<b>Riscossione crediti di breve termine</b>	0,00	0,00
<b>E.5.02.01.00.000</b>	<b>Riscossione crediti di breve termine a tasso agevolato da Amministrazioni Pubbliche</b>	0,00	0,00
E.5.02.01.01.000	Riscossione crediti di breve termine a tasso agevolato da Amministrazioni Centrali	0,00	0,00
E.5.02.01.02.000	Riscossione crediti di breve termine a tasso agevolato da Amministrazioni Locali	0,00	0,00
E.5.02.01.03.000	Riscossione crediti di breve termine a tasso agevolato da Enti di Previdenza	0,00	0,00
E.5.02.01.04.000	Riscossione crediti di breve termine a tasso agevolato da organismi interni e/o unità locali della amministrazione	0,00	0,00
<b>E.5.02.02.00.000</b>	<b>Riscossione crediti di breve termine a tasso agevolato da Famiglie</b>	0,00	0,00
E.5.02.02.01.000	Riscossione crediti di breve termine a tasso agevolato da Famiglie	0,00	0,00
<b>E.5.02.03.00.000</b>	<b>Riscossione crediti di breve termine a tasso agevolato da Imprese</b>	0,00	0,00

**ELENCO DELLE PREVISIONI ANNUALI DI COMPETENZA E DI CASSA SECONDO LA STRUTTURA DEL PIANO DEI CONTI**  
**Esercizio Finanziario 2023 - 2024 - 2025**

CODIFICA DEL PIANO DEI CONTI	DENOMINAZIONE VOCE del PIANO DEI CONTI	PREVISIONI del secondo anno cui si riferisce il bilancio	
		COMPETENZA	CASSA
E.5.02.03.01.000	Riscossione crediti di breve termine a tasso agevolato da imprese controllate	0,00	0,00
E.5.02.03.02.000	Riscossione crediti di breve termine a tasso agevolato da altre imprese partecipate	0,00	0,00
E.5.02.03.03.000	Riscossione crediti di breve termine a tasso agevolato dalla Cassa Depositi e prestiti	0,00	0,00
E.5.02.03.99.000	Riscossione crediti di breve termine a tasso agevolato da altre Imprese	0,00	0,00
<b>E.5.02.04.00.000</b>	<b>Riscossione crediti di breve termine a tasso agevolato da Istituzioni Sociali Private</b>	0,00	0,00
E.5.02.04.01.000	Riscossione crediti di breve termine a tasso agevolato da Istituzioni Sociali Private	0,00	0,00
<b>E.5.02.05.00.000</b>	<b>Riscossione crediti di breve termine a tasso agevolato dall'Unione Europea e dal Resto del Mondo</b>	0,00	0,00
E.5.02.05.01.000	Riscossione crediti di breve termine a tasso agevolato dall'Unione Europea	0,00	0,00
E.5.02.05.02.000	Riscossione crediti di breve termine a tasso agevolato dal Resto del Mondo	0,00	0,00
<b>E.5.02.06.00.000</b>	<b>Riscossione crediti di breve termine a tasso non agevolato da Amministrazione Pubbliche</b>	0,00	0,00
E.5.02.06.01.000	Riscossione crediti di breve termine a tasso non agevolato da Amministrazioni Centrali	0,00	0,00
E.5.02.06.02.000	Riscossione crediti di breve termine a tasso non agevolato da Amministrazioni Locali	0,00	0,00
E.5.02.06.03.000	Riscossione crediti di breve termine a tasso non agevolato da Enti di Previdenza	0,00	0,00
E.5.02.06.04.000	Riscossione crediti di breve termine a tasso non agevolato da organismi interni e/o unità locali della amministrazione	0,00	0,00
<b>E.5.02.07.00.000</b>	<b>Riscossione crediti di breve termine a tasso non agevolato da Famiglie</b>	0,00	0,00
E.5.02.07.01.000	Riscossione crediti di breve termine a tasso non agevolato da Famiglie	0,00	0,00
<b>E.5.02.08.00.000</b>	<b>Riscossione crediti di breve termine a tasso non agevolato da Imprese</b>	0,00	0,00
E.5.02.08.01.000	Riscossione crediti di breve termine a tasso non agevolato da imprese controllate	0,00	0,00
E.5.02.08.02.000	Riscossione crediti di breve termine a tasso non agevolato da altre imprese partecipate	0,00	0,00
E.5.02.08.03.000	Riscossione crediti di breve termine a tasso non agevolato da Cassa Depositi e prestiti	0,00	0,00
E.5.02.08.99.000	Riscossione crediti di breve termine a tasso non agevolato da altre Imprese	0,00	0,00
<b>E.5.02.09.00.000</b>	<b>Riscossione crediti di breve termine a tasso non agevolato da Istituzioni Sociali Private</b>	0,00	0,00
E.5.02.09.01.000	Riscossione crediti di breve termine a tasso non agevolato da Istituzioni Sociali Private	0,00	0,00
<b>E.5.02.10.00.000</b>	<b>Riscossione crediti di breve termine a tasso non agevolato dall'Unione Europea e dal Resto del Mondo</b>	0,00	0,00
E.5.02.10.01.000	Riscossione crediti di breve termine a tasso non agevolato dall'Unione Europea	0,00	0,00
E.5.02.10.02.000	Riscossione crediti di breve termine a tasso non agevolato dal Resto del Mondo	0,00	0,00
<b>E.5.03.00.00.000</b>	<b>Riscossione crediti di medio-lungo termine</b>	0,00	0,00
<b>E.5.03.01.00.000</b>	<b>Riscossione crediti di medio-lungo termine a tasso agevolato da Amministrazioni Pubbliche</b>	0,00	0,00
E.5.03.01.01.000	Riscossione crediti di medio-lungo termine a tasso agevolato da Amministrazioni Centrali	0,00	0,00
E.5.03.01.02.000	Riscossione crediti di medio-lungo termine a tasso agevolato da Amministrazioni Locali	0,00	0,00
E.5.03.01.03.000	Riscossione crediti di medio-lungo termine a tasso agevolato da Enti di Previdenza	0,00	0,00
E.5.03.01.04.000	Riscossione crediti di medio-lungo termine a tasso agevolato da organismi interni e/o unità locali della amministrazione	0,00	0,00
<b>E.5.03.02.00.000</b>	<b>Riscossione crediti di medio-lungo termine a tasso agevolato da Famiglie</b>	0,00	0,00
E.5.03.02.01.000	Riscossione crediti di medio-lungo termine a tasso agevolato da Famiglie	0,00	0,00
<b>E.5.03.03.00.000</b>	<b>Riscossione crediti di medio-lungo termine a tasso agevolato da Imprese</b>	0,00	0,00
E.5.03.03.01.000	Riscossione crediti di medio-lungo termine a tasso agevolato da imprese controllate	0,00	0,00
E.5.03.03.02.000	Riscossione crediti di medio-lungo termine a tasso agevolato da altre imprese partecipate	0,00	0,00
E.5.03.03.03.000	Riscossione crediti di medio-lungo termine a tasso agevolato da Cassa Depositi e Prestiti	0,00	0,00
E.5.03.03.99.000	Riscossione crediti di medio-lungo termine a tasso agevolato da altre Imprese	0,00	0,00
<b>E.5.03.04.00.000</b>	<b>Riscossione crediti di medio-lungo termine a tasso agevolato da Istituzioni Sociali Private</b>	0,00	0,00
E.5.03.04.01.000	Riscossione crediti di medio-lungo termine a tasso agevolato da Istituzioni Sociali Private	0,00	0,00
<b>E.5.03.05.00.000</b>	<b>Riscossione crediti di medio-lungo termine a tasso agevolato dall'Unione Europea e dal Resto del Mondo</b>	0,00	0,00
E.5.03.05.01.000	Riscossione crediti di medio-lungo termine a tasso agevolato dall'Unione Europea	0,00	0,00
E.5.03.05.02.000	Riscossione crediti di medio-lungo termine a tasso agevolato dal Resto del Mondo	0,00	0,00
<b>E.5.03.06.00.000</b>	<b>Riscossione crediti di medio-lungo termine a tasso non agevolato da Amministrazione Pubbliche</b>	0,00	0,00
E.5.03.06.01.000	Riscossione crediti di medio-lungo termine a tasso non agevolato da Amministrazioni Centrali	0,00	0,00
E.5.03.06.02.000	Riscossione crediti di medio-lungo termine a tasso non agevolato da Amministrazioni Locali	0,00	0,00
E.5.03.06.03.000	Riscossione crediti di medio-lungo termine a tasso non agevolato da Enti di Previdenza	0,00	0,00

**ELENCO DELLE PREVISIONI ANNUALI DI COMPETENZA E DI CASSA SECONDO LA STRUTTURA DEL PIANO DEI CONTI**  
**Esercizio Finanziario 2023 - 2024 - 2025**

CODIFICA DEL PIANO DEI CONTI	DENOMINAZIONE VOCE del PIANO DEI CONTI	PREVISIONI del secondo anno cui si riferisce il bilancio	
		COMPETENZA	CASSA
E.5.03.06.04.000	Riscossione crediti di medio-lungo termine a tasso non agevolato da organismi interni e/o unità locali della amministrazione	0,00	0,00
<b>E.5.03.07.00.000</b>	<b>Riscossione crediti di medio-lungo termine a tasso non agevolato da Famiglie</b>	0,00	0,00
E.5.03.07.01.000	Riscossione crediti di medio-lungo termine a tasso non agevolato da Famiglie	0,00	0,00
<b>E.5.03.08.00.000</b>	<b>Riscossione crediti di medio-lungo termine a tasso non agevolato da Imprese</b>	0,00	0,00
E.5.03.08.01.000	Riscossione crediti di medio-lungo termine a tasso non agevolato da imprese controllate	0,00	0,00
E.5.03.08.02.000	Riscossione crediti di medio-lungo termine a tasso non agevolato da altre imprese partecipate	0,00	0,00
E.5.03.08.03.000	Riscossione crediti di medio-lungo termine a tasso non agevolato da Cassa Depositi e Prestiti	0,00	0,00
E.5.03.08.99.000	Riscossione crediti di medio-lungo termine a tasso non agevolato da altre Imprese	0,00	0,00
<b>E.5.03.09.00.000</b>	<b>Riscossione crediti di medio-lungo termine a tasso non agevolato da Istituzioni Sociali Private</b>	0,00	0,00
E.5.03.09.01.000	Riscossione crediti di medio-lungo termine a tasso non agevolato da Istituzioni Sociali Private	0,00	0,00
<b>E.5.03.10.00.000</b>	<b>Riscossione crediti di medio-lungo termine a tasso non agevolato dall'Unione Europea e dal Resto del Mondo</b>	0,00	0,00
E.5.03.10.01.000	Riscossione crediti di medio-lungo termine a tasso non agevolato dall'Unione Europea	0,00	0,00
E.5.03.10.02.000	Riscossione crediti di medio-lungo termine a tasso non agevolato dal Resto del Mondo	0,00	0,00
<b>E.5.03.11.00.000</b>	<b>Riscossione crediti sorti a seguito di escussione di garanzie in favore di Amministrazioni Pubbliche</b>	0,00	0,00
E.5.03.11.01.000	Riscossione crediti sorti a seguito di escussione di garanzie in favore di Amministrazioni Centrali	0,00	0,00
E.5.03.11.02.000	Riscossione crediti sorti a seguito di escussione di garanzie in favore di Amministrazioni Locali	0,00	0,00
E.5.03.11.03.000	Riscossione crediti sorti a seguito di escussione di garanzie in favore di Enti di Previdenza	0,00	0,00
<b>E.5.03.12.00.000</b>	<b>Riscossione crediti sorti a seguito di escussione di garanzie in favore di Famiglie</b>	0,00	0,00
E.5.03.12.01.000	Riscossione crediti sorti a seguito di escussione di garanzie in favore di Famiglie	0,00	0,00
<b>E.5.03.13.00.000</b>	<b>Riscossione crediti sorti a seguito di escussione di garanzie in favore di Imprese</b>	0,00	0,00
E.5.03.13.01.000	Riscossione crediti sorti a seguito di escussione di garanzie in favore di imprese controllate	0,00	0,00
E.5.03.13.02.000	Riscossione crediti sorti a seguito di escussione di garanzie in favore di altre imprese partecipate	0,00	0,00
E.5.03.13.03.000	Riscossione crediti sorti a seguito di escussione di garanzie in favore della Cassa Depositi e Prestiti - SPA	0,00	0,00
E.5.03.13.99.000	Riscossione crediti sorti a seguito di escussione di garanzie in favore di altre Imprese	0,00	0,00
<b>E.5.03.14.00.000</b>	<b>Riscossione crediti sorti a seguito di escussione di garanzie in favore di Istituzioni Sociali Private</b>	0,00	0,00
E.5.03.14.01.000	Riscossione crediti sorti a seguito di escussione di garanzie in favore di Istituzioni Sociali Private	0,00	0,00
<b>E.5.03.15.00.000</b>	<b>Riscossione crediti sorti a seguito di escussione di garanzie in favore dell'Unione Europea e del Resto del Mondo</b>	0,00	0,00
E.5.03.15.01.000	Riscossione crediti sorti a seguito di escussione di garanzie in favore dell'Unione Europea	0,00	0,00
E.5.03.15.02.000	Riscossione crediti sorti a seguito di escussione di garanzie in favore del Resto del Mondo	0,00	0,00
<b>E.5.04.00.00.000</b>	<b>Altre entrate per riduzione di attività finanziarie</b>	0,00	0,00
<b>E.5.04.01.00.000</b>	<b>Altre entrate per riduzione di altre attività finanziarie verso Amministrazioni Pubbliche</b>	0,00	0,00
E.5.04.01.01.000	Altre entrate per riduzione di altre attività finanziarie verso Amministrazioni Centrali	0,00	0,00
E.5.04.01.02.000	Altre entrate per riduzione di altre attività finanziarie verso Amministrazioni Locali	0,00	0,00
E.5.04.01.03.000	Altre entrate per riduzione di altre attività finanziarie verso Enti di Previdenza	0,00	0,00
<b>E.5.04.02.00.000</b>	<b>Altre entrate per riduzione di altre attività finanziarie verso Famiglie</b>	0,00	0,00
E.5.04.02.01.000	Altre entrate per riduzione di altre attività finanziarie verso Famiglie	0,00	0,00
<b>E.5.04.03.00.000</b>	<b>Altre entrate per riduzione di altre attività finanziarie verso Imprese</b>	0,00	0,00
E.5.04.03.01.000	Altre entrate per riduzione di altre attività finanziarie verso imprese controllate	0,00	0,00
E.5.04.03.02.000	Altre entrate per riduzione di altre attività finanziarie verso altre imprese partecipate	0,00	0,00
E.5.04.03.03.000	Altre entrate per riduzione di altre attività finanziarie verso Cassa Depositi e Prestiti	0,00	0,00
E.5.04.03.99.000	Altre entrate per riduzione di altre attività finanziarie verso altre Imprese	0,00	0,00
<b>E.5.04.04.00.000</b>	<b>Altre entrate per riduzione di altre attività finanziarie verso Istituzioni Sociali Private</b>	0,00	0,00
E.5.04.04.01.000	Altre entrate per riduzione di altre attività finanziarie verso Istituzioni Sociali Private	0,00	0,00
<b>E.5.04.05.00.000</b>	<b>Altre entrate per riduzione di altre attività finanziarie verso Unione Europea e Resto del Mondo</b>	0,00	0,00
E.5.04.05.01.000	Altre entrate per riduzione di altre attività finanziarie verso Unione Europea	0,00	0,00
E.5.04.05.02.000	Altre entrate per riduzione di altre attività finanziarie verso Resto del Mondo	0,00	0,00
<b>E.5.04.06.00.000</b>	<b>Prelievi dai conti di tesoreria statale diversi dalla Tesoreria Unica</b>	0,00	0,00
E.5.04.06.01.000	Prelievi dai conti di tesoreria statale diversi dalla Tesoreria Unica	0,00	0,00

**ELENCO DELLE PREVISIONI ANNUALI DI COMPETENZA E DI CASSA SECONDO LA STRUTTURA DEL PIANO DEI CONTI**  
**Esercizio Finanziario 2023 - 2024 - 2025**

CODIFICA DEL PIANO DEI CONTI	DENOMINAZIONE VOCE del PIANO DEI CONTI	PREVISIONI del secondo anno cui si riferisce il bilancio	
		COMPETENZA	CASSA
<b>E.5.04.07.00.000</b>	<b>Prelievi da depositi bancari</b>	0,00	0,00
E.5.04.07.01.000	Prelievi da depositi bancari	0,00	0,00
<b>E.5.04.08.00.000</b>	<b>Entrate da derivati di ammortamento</b>	0,00	0,00
E.5.04.08.01.000	Entrate da derivati di ammortamento	0,00	0,00
<b>E.6.00.00.00.000</b>	<b>Accensione Prestiti</b>	0,00	0,00
<b>E.6.01.00.00.000</b>	<b>Emissione di titoli obbligazionari</b>	0,00	0,00
<b>E.6.01.02.00.000</b>	<b>Emissioni titoli obbligazionari a medio-lungo termine</b>	0,00	0,00
E.6.01.02.01.000	Emissione di titoli obbligazionari a medio-lungo termine in valuta domestica	0,00	0,00
E.6.01.02.02.000	Emissione di titoli obbligazionari a medio-lungo termine in valuta estera	0,00	0,00
<b>E.6.02.00.00.000</b>	<b>Accensione prestiti a breve termine</b>	0,00	0,00
<b>E.6.02.01.00.000</b>	<b>Finanziamenti a breve termine</b>	0,00	0,00
E.6.02.01.01.000	Finanziamenti a breve termine da Amministrazioni Centrali	0,00	0,00
E.6.02.01.02.000	Finanziamenti a breve termine da Amministrazioni Locali	0,00	0,00
E.6.02.01.03.000	Finanziamenti a breve termine da Enti previdenziali	0,00	0,00
E.6.02.01.04.000	Finanziamenti a breve termine da Imprese	0,00	0,00
E.6.02.01.99.000	Finanziamenti a breve termine da altri soggetti	0,00	0,00
<b>E.6.02.02.00.000</b>	<b>Anticipazioni</b>	0,00	0,00
E.6.02.02.01.000	Anticipazioni a titolo oneroso	0,00	0,00
E.6.02.02.02.000	Anticipazioni a titolo non oneroso	0,00	0,00
<b>E.6.03.00.00.000</b>	<b>Accensione mutui e altri finanziamenti a medio lungo termine</b>	0,00	0,00
<b>E.6.03.01.00.000</b>	<b>Finanziamenti a medio lungo termine</b>	0,00	0,00
E.6.03.01.01.000	Accensione mutui e altri finanziamenti a medio lungo termine da Amministrazioni Centrali	0,00	0,00
E.6.03.01.02.000	Accensione mutui e altri finanziamenti a medio lungo termine da Amministrazioni Locali	0,00	0,00
E.6.03.01.03.000	Accensione mutui e altri finanziamenti a medio lungo termine da Enti previdenziali	0,00	0,00
E.6.03.01.04.000	Accensione mutui e altri finanziamenti a medio lungo termine da Imprese	0,00	0,00
E.6.03.01.05.000	Accensione mutui e altri finanziamenti a medio lungo termine da altri soggetti con controparte residente	0,00	0,00
E.6.03.01.06.000	Accensione mutui e altri finanziamenti a medio lungo termine da altri soggetti con controparte non residente	0,00	0,00
<b>E.6.03.02.00.000</b>	<b>Accensione prestiti da attualizzazione Contributi Pluriennali</b>	0,00	0,00
E.6.03.02.01.000	Accensione prestiti da attualizzazione Contributi Pluriennali	0,00	0,00
<b>E.6.03.03.00.000</b>	<b>Accensione prestiti a seguito di escussione di garanzie</b>	0,00	0,00
E.6.03.03.01.000	Accensione prestiti concessi da Amministrazioni centrali a seguito di escussione di garanzie	0,00	0,00
E.6.03.03.02.000	Accensione prestiti concessi da Amministrazioni locali assunti a seguito di escussione di garanzie	0,00	0,00
E.6.03.03.03.000	Accensione prestiti concessi da enti di previdenza a seguito di escussione di garanzie	0,00	0,00
E.6.03.03.04.000	Accensione prestiti concessi da imprese a seguito di escussione di garanzie	0,00	0,00
E.6.03.03.99.000	Accensione prestiti concessi da altri soggetti a seguito di escussione di garanzie	0,00	0,00
<b>E.6.04.00.00.000</b>	<b>Altre forme di indebitamento</b>	0,00	0,00
<b>E.6.04.02.00.000</b>	<b>Accensione Prestiti - Leasing finanziario</b>	0,00	0,00
E.6.04.02.01.000	Accensione Prestiti - Leasing finanziario	0,00	0,00
<b>E.6.04.03.00.000</b>	<b>Accensione Prestiti - Operazioni di cartolarizzazione</b>	0,00	0,00
E.6.04.03.01.000	Accensione Prestiti - Operazioni di cartolarizzazione finanziaria	0,00	0,00
E.6.04.03.02.000	Accensione Prestiti - Operazioni di cartolarizzazione immobiliare	0,00	0,00
<b>E.6.04.04.00.000</b>	<b>Accensione Prestiti - Derivati</b>	0,00	0,00
E.6.04.04.01.000	Accensione Prestiti - Derivati	0,00	0,00
<b>E.7.00.00.00.000</b>	<b>Anticipazioni da istituto tesoriere/cassiere</b>	0,00	0,00
<b>E.7.01.00.00.000</b>	<b>Anticipazioni da istituto tesoriere/cassiere</b>	0,00	0,00
<b>E.7.01.01.00.000</b>	<b>Anticipazioni da istituto tesoriere/cassiere</b>	0,00	0,00
E.7.01.01.01.000	Anticipazioni da istituto tesoriere/cassiere	0,00	0,00
<b>E.9.00.00.00.000</b>	<b>Entrate per conto terzi e partite di giro</b>	475.715.000,00	0,00

**ELENCO DELLE PREVISIONI ANNUALI DI COMPETENZA E DI CASSA SECONDO LA STRUTTURA DEL PIANO DEI CONTI**  
**Esercizio Finanziario 2023 - 2024 - 2025**

CODIFICA DEL PIANO DEI CONTI	DENOMINAZIONE VOCE del PIANO DEI CONTI	PREVISIONI del secondo anno cui si riferisce il bilancio	
		COMPETENZA	CASSA
<b>E.9.01.00.00.000</b>	<b>Entrate per partite di giro</b>	471.060.000,00	0,00
<b>E.9.01.01.00.000</b>	<b>Altre ritenute</b>	43.700.000,00	0,00
E.9.01.01.01.000	Ritenuta del 4% sui contributi pubblici	700.000,00	0,00
E.9.01.01.02.000	Ritenute per scissione contabile IVA (split payment)	43.000.000,00	0,00
E.9.01.01.99.000	Altre ritenute n.a.c.	0,00	0,00
<b>E.9.01.02.00.000</b>	<b>Ritenute su redditi da lavoro dipendente</b>	23.210.000,00	0,00
E.9.01.02.01.000	Ritenute erariali su redditi da lavoro dipendente per conto terzi	15.000.000,00	0,00
E.9.01.02.02.000	Ritenute previdenziali e assistenziali su redditi da lavoro dipendente per conto terzi	7.055.000,00	0,00
E.9.01.02.99.000	Altre ritenute al personale dipendente per conto di terzi	1.155.000,00	0,00
<b>E.9.01.03.00.000</b>	<b>Ritenute su redditi da lavoro autonomo</b>	2.600.000,00	0,00
E.9.01.03.01.000	Ritenute erariali su redditi da lavoro autonomo per conto terzi	2.500.000,00	0,00
E.9.01.03.02.000	Ritenute previdenziali e assistenziali su redditi da lavoro autonomo per conto terzi	100.000,00	0,00
E.9.01.03.99.000	Altre ritenute al personale con contratto di lavoro autonomo per conto di terzi	0,00	0,00
<b>E.9.01.99.00.000</b>	<b>Altre entrate per partite di giro</b>	401.550.000,00	0,00
E.9.01.99.01.000	Entrate a seguito di spese non andate a buon fine	200.000,00	0,00
E.9.01.99.03.000	Rimborso di fondi economici e carte aziendali	350.000,00	0,00
E.9.01.99.06.000	Entrate derivanti dalla gestione degli incassi vincolati degli enti locali	400.000.000,00	0,00
E.9.01.99.99.000	Altre entrate per partite di giro diverse	1.000.000,00	0,00
<b>E.9.02.00.00.000</b>	<b>Entrate per conto terzi</b>	4.655.000,00	0,00
<b>E.9.02.01.00.000</b>	<b>Rimborsi per acquisto di beni e servizi per conto terzi</b>	300.000,00	0,00
E.9.02.01.01.000	Rimborso per acquisti di beni per conto di terzi	0,00	0,00
E.9.02.01.02.000	Rimborso per acquisto di servizi per conto di terzi	300.000,00	0,00
<b>E.9.02.02.00.000</b>	<b>Trasferimenti da Amministrazioni pubbliche per operazioni conto terzi</b>	2.650.000,00	0,00
E.9.02.02.01.000	Trasferimenti da Amministrazioni Centrali per operazioni conto terzi	150.000,00	0,00
E.9.02.02.02.000	Trasferimenti da Amministrazioni Locali per operazioni conto terzi	2.500.000,00	0,00
E.9.02.02.03.000	Trasferimenti da Enti di Previdenza per operazioni conto terzi	0,00	0,00
<b>E.9.02.03.00.000</b>	<b>Trasferimenti da altri settori per operazioni conto terzi</b>	150.000,00	0,00
E.9.02.03.01.000	Trasferimenti da Famiglie per operazioni conto terzi	0,00	0,00
E.9.02.03.02.000	Trasferimenti da Imprese per operazioni conto terzi	150.000,00	0,00
E.9.02.03.03.000	Trasferimenti da Istituzioni Sociali Private per operazioni conto terzi	0,00	0,00
E.9.02.03.04.000	Trasferimenti dall'Unione Europea e dal Resto del Mondo per operazioni conto terzi	0,00	0,00
<b>E.9.02.04.00.000</b>	<b>Depositi di/presso terzi</b>	605.000,00	0,00
E.9.02.04.01.000	Costituzione di depositi cauzionali o contrattuali di terzi	550.000,00	0,00
E.9.02.04.02.000	Restituzione di depositi cauzionali o contrattuali presso terzi	55.000,00	0,00
<b>E.9.02.05.00.000</b>	<b>Riscossione imposte e tributi per conto terzi</b>	450.000,00	0,00
E.9.02.05.01.000	Riscossione di imposte di natura corrente per conto di terzi	450.000,00	0,00
E.9.02.05.02.000	Riscossione di imposte in conto capitale per conto di terzi	0,00	0,00
<b>E.9.02.99.00.000</b>	<b>Altre entrate per conto terzi</b>	500.000,00	0,00
E.9.02.99.99.000	Altre entrate per conto terzi	500.000,00	0,00

**ELENCO DELLE PREVISIONI ANNUALI DI COMPETENZA E DI CASSA SECONDO LA STRUTTURA DEL PIANO DEI CONTI**  
**Esercizio Finanziario 2023 - 2024 - 2025**

CODIFICA DEL PIANO DEI CONTI	DENOMINAZIONE VOCE del PIANO DEI CONTI	PREVISIONI del secondo anno cui si riferisce il bilancio	
		COMPETENZA	CASSA
	<b>SPESE</b>		
<b>U.1.00.00.00.000</b>	<b>Spese correnti</b>	297.240.834,65	0,00
<b>U.1.01.00.00.000</b>	<b>Redditi da lavoro dipendente</b>	77.358.422,00	0,00
<b>U.1.01.01.00.000</b>	<b>Retribuzioni lorde</b>	60.211.297,00	0,00
U.1.01.01.01.000	Retribuzioni in denaro	59.481.527,00	0,00
U.1.01.01.02.000	Altre spese per il personale	729.770,00	0,00
<b>U.1.01.02.00.000</b>	<b>Contributi sociali a carico dell'ente</b>	17.147.125,00	0,00
U.1.01.02.01.000	Contributi sociali effettivi a carico dell'ente	16.734.525,00	0,00
U.1.01.02.02.000	Altri contributi sociali	412.600,00	0,00
<b>U.1.02.00.00.000</b>	<b>Imposte e tasse a carico dell'ente</b>	5.275.876,80	0,00
<b>U.1.02.01.00.000</b>	<b>Imposte, tasse e proventi assimilati a carico dell'ente</b>	5.275.876,80	0,00
U.1.02.01.01.000	Imposta regionale sulle attività produttive (IRAP)	4.757.204,00	0,00
U.1.02.01.02.000	Imposta di registro e di bollo	61.100,00	0,00
U.1.02.01.03.000	Imposta comunale sulla pubblicità e diritto sulle pubbliche affissioni	1.000,00	0,00
U.1.02.01.04.000	Tributo speciale per il deposito in discarica dei rifiuti solidi	0,00	0,00
U.1.02.01.05.000	Tributo funzione tutela e protezione ambiente	300.000,00	0,00
U.1.02.01.06.000	Tassa e/o tariffa smaltimento rifiuti solidi urbani	0,00	0,00
U.1.02.01.07.000	Tassa e/o canone occupazione spazi e aree pubbliche	0,00	0,00
U.1.02.01.08.000	Tassa sulle emissioni di anidride solforosa	0,00	0,00
U.1.02.01.09.000	Tassa di circolazione dei veicoli a motore (tassa automobilistica)	33.200,00	0,00
U.1.02.01.10.000	Imposta sul reddito delle persone giuridiche (ex IRPEG)	0,00	0,00
U.1.02.01.11.000	Imposta comunale sugli immobili (ICI)	21.372,80	0,00
U.1.02.01.12.000	Imposta Municipale Propria	0,00	0,00
U.1.02.01.13.000	Imposta sulle plusvalenze da cessione di attività finanziarie	0,00	0,00
U.1.02.01.14.000	Tributi sulle successioni e donazioni	0,00	0,00
U.1.02.01.99.000	Imposte, tasse e proventi assimilati a carico dell'ente n.a.c.	102.000,00	0,00
<b>U.1.03.00.00.000</b>	<b>Acquisto di beni e servizi</b>	161.387.898,43	0,00
<b>U.1.03.01.00.000</b>	<b>Acquisto di beni</b>	2.002.057,00	0,00
U.1.03.01.01.000	Giornali, riviste e pubblicazioni	111.500,00	0,00
U.1.03.01.02.000	Altri beni di consumo	1.885.557,00	0,00
U.1.03.01.03.000	Flora e Fauna	0,00	0,00
U.1.03.01.04.000	Armi e materiale per usi militari, ordine pubblico, sicurezza	0,00	0,00
U.1.03.01.05.000	Medicinali e altri beni di consumo sanitario	5.000,00	0,00
<b>U.1.03.02.00.000</b>	<b>Acquisto di servizi</b>	159.385.841,43	0,00
U.1.03.02.01.000	Organi e incarichi istituzionali dell'amministrazione	1.269.459,64	0,00
U.1.03.02.02.000	Organizzazione eventi, pubblicità e servizi per trasferta	2.483.746,09	0,00
U.1.03.02.03.000	Aggi di riscossione	50.000,00	0,00
U.1.03.02.04.000	Acquisto di servizi per formazione e addestramento del personale dell'ente	212.479,01	0,00
U.1.03.02.05.000	Utenze e canoni	16.288.046,32	0,00
U.1.03.02.06.000	Canoni per Progetti in Partenariato Pubblico-Privato	0,00	0,00
U.1.03.02.07.000	Utilizzo di beni di terzi	2.970.800,00	0,00
U.1.03.02.08.000	Leasing operativo	2.015.000,00	0,00
U.1.03.02.09.000	Manutenzione ordinaria e riparazioni	8.206.729,35	0,00
U.1.03.02.10.000	Consulenze	0,00	0,00
U.1.03.02.11.000	Prestazioni professionali e specialistiche	1.133.532,00	0,00
U.1.03.02.12.000	Lavoro flessibile, quota LSU e acquisto di servizi da agenzie di lavoro interinale	1.158.197,00	0,00



**ELENCO DELLE PREVISIONI ANNUALI DI COMPETENZA E DI CASSA SECONDO LA STRUTTURA DEL PIANO DEI CONTI**  
**Esercizio Finanziario 2023 - 2024 - 2025**

CODIFICA DEL PIANO DEI CONTI	DENOMINAZIONE VOCE del PIANO DEI CONTI	PREVISIONI del secondo anno cui si riferisce il bilancio	
		COMPETENZA	CASSA
U.1.03.02.13.000	Servizi ausiliari per il funzionamento dell'ente	8.266.796,86	0,00
U.1.03.02.14.000	Servizi di ristorazione	4.000,00	0,00
U.1.03.02.15.000	Contratti di servizio pubblico	100.184.637,24	0,00
U.1.03.02.16.000	Servizi amministrativi	360.120,00	0,00
U.1.03.02.17.000	Servizi finanziari	84.284,00	0,00
U.1.03.02.18.000	Servizi sanitari	150.000,00	0,00
U.1.03.02.19.000	Servizi informatici e di telecomunicazioni	1.494.999,00	0,00
U.1.03.02.99.000	Altri servizi	13.053.014,92	0,00
<b>U.1.04.00.00.000</b>	<b>Trasferimenti correnti</b>	<b>26.878.345,00</b>	<b>0,00</b>
<b>U.1.04.01.00.000</b>	<b>Trasferimenti correnti a Amministrazioni Pubbliche</b>	<b>6.463.134,00</b>	<b>0,00</b>
U.1.04.01.01.000	Trasferimenti correnti a Amministrazioni Centrali	1.251.655,00	0,00
U.1.04.01.02.000	Trasferimenti correnti a Amministrazioni Locali	5.211.479,00	0,00
U.1.04.01.03.000	Trasferimenti correnti a Enti di Previdenza	0,00	0,00
U.1.04.01.04.000	Trasferimenti correnti a organismi interni e/o unità locali della amministrazione	0,00	0,00
<b>U.1.04.02.00.000</b>	<b>Trasferimenti correnti a Famiglie</b>	<b>11.897.563,00</b>	<b>0,00</b>
U.1.04.02.01.000	Interventi previdenziali	0,00	0,00
U.1.04.02.02.000	Interventi assistenziali	11.131.581,00	0,00
U.1.04.02.03.000	Borse di studio, dottorati di ricerca e contratti di formazione specialistica area medica	0,00	0,00
U.1.04.02.04.000	Trasferimenti correnti a famiglie per vincite	26.000,00	0,00
U.1.04.02.05.000	Altri trasferimenti a famiglie	739.982,00	0,00
<b>U.1.04.03.00.000</b>	<b>Trasferimenti correnti a Imprese</b>	<b>485.000,00</b>	<b>0,00</b>
U.1.04.03.01.000	Trasferimenti correnti a imprese controllate	0,00	0,00
U.1.04.03.02.000	Trasferimenti correnti a altre imprese partecipate	420.000,00	0,00
U.1.04.03.99.000	Trasferimenti correnti a altre imprese	65.000,00	0,00
<b>U.1.04.04.00.000</b>	<b>Trasferimenti correnti a Istituzioni Sociali Private</b>	<b>8.032.648,00</b>	<b>0,00</b>
U.1.04.04.01.000	Trasferimenti correnti a Istituzioni Sociali Private	8.032.648,00	0,00
<b>U.1.04.05.00.000</b>	<b>Trasferimenti correnti versati all'Unione Europea e al Resto del Mondo</b>	<b>0,00</b>	<b>0,00</b>
U.1.04.05.04.000	Trasferimenti correnti al Resto del Mondo	0,00	0,00
U.1.04.05.99.000	Altri Trasferimenti correnti alla UE	0,00	0,00
<b>U.1.05.00.00.000</b>	<b>Trasferimenti di tributi</b>	<b>0,00</b>	<b>0,00</b>
<b>U.1.07.00.00.000</b>	<b>Interessi passivi</b>	<b>2.773.591,53</b>	<b>0,00</b>
<b>U.1.07.02.00.000</b>	<b>Interessi passivi su titoli obbligazionari a medio-lungo termine</b>	<b>0,00</b>	<b>0,00</b>
U.1.07.02.01.000	Interessi passivi su titoli obbligazionari a medio-lungo termine in valuta domestica	0,00	0,00
U.1.07.02.02.000	Interessi passivi su titoli obbligazionari a medio-lungo termine in valuta estera	0,00	0,00
<b>U.1.07.04.00.000</b>	<b>Interessi su finanziamenti a breve termine</b>	<b>74.257,53</b>	<b>0,00</b>
U.1.07.04.01.000	Interessi passivi a Amministrazioni Centrali su finanziamenti a breve termine	0,00	0,00
U.1.07.04.02.000	Interessi passivi a Amministrazioni Locali su finanziamenti a breve termine	0,00	0,00
U.1.07.04.03.000	Interessi passivi a Enti previdenziali su finanziamenti a breve termine	0,00	0,00
U.1.07.04.04.000	Interessi passivi a Imprese su finanziamenti a breve termine	0,00	0,00
U.1.07.04.05.000	Interessi passivi su finanziamenti a breve termine ad altri soggetti	74.257,53	0,00
<b>U.1.07.05.00.000</b>	<b>Interessi su Mutui e altri finanziamenti a medio lungo termine</b>	<b>2.569.334,00</b>	<b>0,00</b>
U.1.07.05.01.000	Interessi passivi ad Amministrazioni Centrali su mutui e altri finanziamenti a medio lungo termine	17.516,86	0,00
U.1.07.05.02.000	Interessi passivi a Amministrazioni Locali su mutui e altri finanziamenti a medio lungo termine	0,00	0,00
U.1.07.05.03.000	Interessi passivi a Enti previdenziali su mutui e altri finanziamenti a medio lungo termine	0,00	0,00
U.1.07.05.04.000	Interessi passivi su finanziamenti a medio lungo termine a Imprese	2.551.817,14	0,00
U.1.07.05.05.000	Interessi passivi su mutui e altri finanziamenti a medio lungo termine ad altri soggetti	0,00	0,00
U.1.07.05.06.000	Interessi passivi per Attualizzazione Contributi Pluriennali	0,00	0,00
<b>U.1.07.06.00.000</b>	<b>Altri interessi passivi</b>	<b>130.000,00</b>	<b>0,00</b>

**ELENCO DELLE PREVISIONI ANNUALI DI COMPETENZA E DI CASSA SECONDO LA STRUTTURA DEL PIANO DEI CONTI**  
**Esercizio Finanziario 2023 - 2024 - 2025**

CODIFICA DEL PIANO DEI CONTI	DENOMINAZIONE VOCE del PIANO DEI CONTI	PREVISIONI del secondo anno cui si riferisce il bilancio	
		COMPETENZA	CASSA
U.1.07.06.01.000	Interessi su derivati	0,00	0,00
U.1.07.06.02.000	Interessi di mora	130.000,00	0,00
U.1.07.06.04.000	Interessi passivi su anticipazioni di tesoreria degli istituti tesorieri/cassieri	0,00	0,00
U.1.07.06.05.000	Interessi passivi su operazioni di leasing finanziario	0,00	0,00
U.1.07.06.06.000	Interessi passivi per operazioni di cartolarizzazione	0,00	0,00
U.1.07.06.99.000	Altri interessi passivi diversi	0,00	0,00
<b>U.1.08.00.00.000</b>	<b>Altre spese per redditi da capitale</b>	0,00	0,00
<b>U.1.08.02.00.000</b>	<b>Diritti reali di godimento e servitù onerose</b>	0,00	0,00
U.1.08.02.01.000	Diritti reali di godimento e servitù onerose	0,00	0,00
<b>U.1.08.99.00.000</b>	<b>Altre spese per redditi da capitale n.a.c.</b>	0,00	0,00
U.1.08.99.01.000	Oneri finanziari derivanti dalla estinzione anticipata di prestiti	0,00	0,00
U.1.08.99.99.000	Altre spese per redditi da capitale n.a.c.	0,00	0,00
<b>U.1.09.00.00.000</b>	<b>Rimborsi e poste correttive delle entrate</b>	661.000,00	0,00
<b>U.1.09.01.00.000</b>	<b>Rimborsi per spese di personale (comando, distacco, fuori ruolo, convenzioni, ecc...)</b>	140.000,00	0,00
U.1.09.01.01.000	Rimborsi per spese di personale (comando, distacco, fuori ruolo, convenzioni, ecc...)	140.000,00	0,00
<b>U.1.09.02.00.000</b>	<b>Rimborsi di imposte in uscita</b>	100.000,00	0,00
U.1.09.02.01.000	Rimborsi di imposte e tasse di natura corrente	100.000,00	0,00
U.1.09.02.02.000	Rimborsi di imposte in conto capitale in uscita	0,00	0,00
<b>U.1.09.03.00.000</b>	<b>Rimborsi di trasferimenti all'Unione Europea</b>	0,00	0,00
U.1.09.03.01.000	Rimborsi di trasferimenti all'Unione Europea	0,00	0,00
<b>U.1.09.99.00.000</b>	<b>Altri Rimborsi di parte corrente di somme non dovute o incassate in eccesso</b>	421.000,00	0,00
U.1.09.99.01.000	Rimborsi di parte corrente ad Amministrazioni Centrali di somme non dovute o incassate in eccesso	0,00	0,00
U.1.09.99.02.000	Rimborsi di parte corrente ad Amministrazioni Locali di somme non dovute o incassate in eccesso	120.000,00	0,00
U.1.09.99.03.000	Rimborsi di parte corrente a Enti Previdenziali di somme non dovute o incassate in eccesso	0,00	0,00
U.1.09.99.04.000	Rimborsi di parte corrente a Famiglie di somme non dovute o incassate in eccesso	77.000,00	0,00
U.1.09.99.05.000	Rimborsi di parte corrente a Imprese di somme non dovute o incassate in eccesso	224.000,00	0,00
U.1.09.99.06.000	Rimborsi di parte corrente a Istituzioni Sociali Private di somme non dovute o incassate in eccesso	0,00	0,00
U.1.09.99.07.000	Rimborsi di parte corrente a UE e Resto del Mondo di somme non dovute o incassate in eccesso	0,00	0,00
<b>U.1.10.00.00.000</b>	<b>Altre spese correnti</b>	22.905.700,89	0,00
<b>U.1.10.01.00.000</b>	<b>Fondi di riserva e altri accantonamenti</b>	19.635.271,39	0,00
U.1.10.01.01.000	Fondo di riserva	2.943.102,00	0,00
U.1.10.01.03.000	Fondo crediti di dubbia e difficile esazione di parte corrente	16.685.169,39	0,00
U.1.10.01.04.000	Fondo rinnovi contrattuali	0,00	0,00
U.1.10.01.05.000	Accantonamenti al fondo perdite società ed enti partecipati	0,00	0,00
U.1.10.01.99.000	Altri fondi e accantonamenti	7.000,00	0,00
<b>U.1.10.02.00.000</b>	<b>Fondo pluriennale vincolato</b>	0,00	0,00
U.1.10.02.01.000	Fondo pluriennale vincolato	0,00	0,00
<b>U.1.10.03.00.000</b>	<b>Versamenti IVA a debito</b>	1.860.000,00	0,00
U.1.10.03.01.000	Versamenti IVA a debito per le gestioni commerciali	1.860.000,00	0,00
<b>U.1.10.04.00.000</b>	<b>Premi di assicurazione</b>	1.320.429,50	0,00
U.1.10.04.01.000	Premi di assicurazione contro i danni	1.320.429,50	0,00
U.1.10.04.99.000	Altri premi di assicurazione n.a.c.	0,00	0,00
<b>U.1.10.05.00.000</b>	<b>Spese dovute a sanzioni, risarcimenti e indennizzi</b>	90.000,00	0,00
U.1.10.05.01.000	Spese dovute a sanzioni	0,00	0,00
U.1.10.05.02.000	Spese per risarcimento danni	0,00	0,00
U.1.10.05.03.000	Spese per indennizzi	0,00	0,00
U.1.10.05.04.000	Oneri da contenzioso	90.000,00	0,00
U.1.10.05.99.000	Altre spese dovute per irregolarità e illeciti n.a.c.	0,00	0,00

**ELENCO DELLE PREVISIONI ANNUALI DI COMPETENZA E DI CASSA SECONDO LA STRUTTURA DEL PIANO DEI CONTI**  
**Esercizio Finanziario 2023 - 2024 - 2025**

CODIFICA DEL PIANO DEI CONTI	DENOMINAZIONE VOCE del PIANO DEI CONTI	PREVISIONI del secondo anno cui si riferisce il bilancio	
		COMPETENZA	CASSA
U.1.10.99.00.000	<b>Altre spese correnti n.a.c.</b>	0,00	0,00
U.1.10.99.99.000	Altre spese correnti n.a.c.	0,00	0,00
U.2.00.00.00.000	<b>Spese in conto capitale</b>	141.977.655,94	0,00
U.2.01.00.00.000	<b>Tributi in conto capitale a carico dell'ente</b>	0,00	0,00
U.2.01.01.00.000	<b>Tributi in conto capitale a carico dell'ente</b>	0,00	0,00
U.2.01.01.01.000	Tributi in conto capitale a carico dell'ente	0,00	0,00
U.2.01.99.00.000	<b>Altri tributi in conto capitale</b>	0,00	0,00
U.2.01.99.01.000	Altri tributi in conto capitale n.a.c.	0,00	0,00
U.2.02.00.00.000	<b>Investimenti fissi lordi e acquisto di terreni</b>	31.633.086,78	0,00
U.2.02.01.00.000	<b>Beni materiali</b>	30.864.765,64	0,00
U.2.02.01.01.000	Mezzi di trasporto ad uso civile, di sicurezza e ordine pubblico	0,00	0,00
U.2.02.01.03.000	Mobili e arredi	0,00	0,00
U.2.02.01.04.000	Impianti e macchinari	99.078,00	0,00
U.2.02.01.05.000	Attrezzature	5.000,00	0,00
U.2.02.01.06.000	Macchine per ufficio	0,00	0,00
U.2.02.01.07.000	Hardware	0,00	0,00
U.2.02.01.08.000	Armi	0,00	0,00
U.2.02.01.09.000	Beni immobili	28.346.687,64	0,00
U.2.02.01.10.000	Beni immobili di valore culturale, storico ed artistico	2.200.000,00	0,00
U.2.02.01.11.000	Oggetti di valore	0,00	0,00
U.2.02.01.99.000	Altri beni materiali	214.000,00	0,00
U.2.02.02.00.000	<b>Terreni e beni materiali non prodotti</b>	0,00	0,00
U.2.02.02.01.000	Terreni	0,00	0,00
U.2.02.02.02.000	Patrimonio naturale non prodotto	0,00	0,00
U.2.02.03.00.000	<b>Beni immateriali</b>	768.321,14	0,00
U.2.02.03.01.000	Avviamento	0,00	0,00
U.2.02.03.02.000	Software	268.321,14	0,00
U.2.02.03.03.000	Brevetti	0,00	0,00
U.2.02.03.04.000	Opere dell'ingegno e Diritti d'autore	0,00	0,00
U.2.02.03.05.000	Incarichi professionali per la realizzazione di investimenti	500.000,00	0,00
U.2.02.03.06.000	Manutenzione straordinaria su beni di terzi	0,00	0,00
U.2.02.03.99.000	Spese di investimento per beni immateriali n.a.c.	0,00	0,00
U.2.02.04.00.000	<b>Beni materiali acquisiti mediante operazioni di leasing finanziario</b>	0,00	0,00
U.2.02.04.01.000	Mezzi di trasporto ad uso civile, di sicurezza e ordine pubblico acquisiti mediante operazioni di leasing finanziario	0,00	0,00
U.2.02.04.03.000	Mobili e arredi acquisiti mediante operazioni di leasing finanziario	0,00	0,00
U.2.02.04.04.000	Impianti e macchinari acquisiti mediante operazioni di leasing finanziario	0,00	0,00
U.2.02.04.05.000	Attrezzature acquisite mediante operazioni di leasing finanziario	0,00	0,00
U.2.02.04.06.000	Macchine per ufficio acquisite mediante operazioni di leasing finanziario	0,00	0,00
U.2.02.04.07.000	Hardware acquisito mediante operazioni di leasing finanziario	0,00	0,00
U.2.02.04.08.000	Armi acquisite mediante operazioni di leasing finanziario	0,00	0,00
U.2.02.04.09.000	Beni immobili acquisiti mediante operazioni di leasing finanziario	0,00	0,00
U.2.02.04.10.000	Oggetti di valore acquisiti mediante operazioni di leasing finanziario	0,00	0,00
U.2.02.04.99.000	Altri beni materiali acquisiti mediante operazioni di leasing finanziario	0,00	0,00
U.2.02.05.00.000	<b>Terreni e beni materiali non prodotti acquisiti mediante operazioni di leasing finanziario</b>	0,00	0,00
U.2.02.05.01.000	Terreni acquisiti mediante operazioni di leasing finanziario	0,00	0,00
U.2.02.06.00.000	<b>Beni immateriali acquisiti mediante operazioni di leasing finanziario</b>	0,00	0,00
U.2.02.06.01.000	Software acquisito mediante operazioni di leasing finanziario	0,00	0,00
U.2.02.06.02.000	Brevetti acquisiti mediante operazioni di leasing finanziario	0,00	0,00

**ELENCO DELLE PREVISIONI ANNUALI DI COMPETENZA E DI CASSA SECONDO LA STRUTTURA DEL PIANO DEI CONTI**  
**Esercizio Finanziario 2023 - 2024 - 2025**

CODIFICA DEL PIANO DEI CONTI	DENOMINAZIONE VOCE del PIANO DEI CONTI	PREVISIONI del secondo anno cui si riferisce il bilancio	
		COMPETENZA	CASSA
U.2.02.06.03.000	Opere dell'ingegno e Diritti d'autore acquisiti mediante operazioni di leasing finanziario	0,00	0,00
U.2.02.06.99.000	Beni immateriali n.a.c. acquisiti mediante operazioni di leasing finanziario	0,00	0,00
<b>U.2.03.00.00.000</b>	<b>Contributi agli investimenti</b>	109.329.569,16	0,00
<b>U.2.03.01.00.000</b>	<b>Contributi agli investimenti a Amministrazioni pubbliche</b>	738.000,00	0,00
U.2.03.01.01.000	Contributi agli investimenti a Amministrazioni Centrali	0,00	0,00
U.2.03.01.02.000	Contributi agli investimenti a Amministrazioni Locali	738.000,00	0,00
U.2.03.01.03.000	Contributi agli investimenti a Enti di Previdenza	0,00	0,00
U.2.03.01.04.000	Contributi agli investimenti interni a organismi interni e/o unità locali della amministrazione	0,00	0,00
<b>U.2.03.02.00.000</b>	<b>Contributi agli investimenti a Famiglie</b>	0,00	0,00
U.2.03.02.01.000	Contributi agli investimenti a Famiglie	0,00	0,00
<b>U.2.03.03.00.000</b>	<b>Contributi agli investimenti a Imprese</b>	108.041.601,16	0,00
U.2.03.03.01.000	Contributi agli investimenti a imprese controllate	100.367.505,91	0,00
U.2.03.03.02.000	Contributi agli investimenti a altre imprese partecipate	7.674.095,25	0,00
U.2.03.03.03.000	Contributi agli investimenti a altre Imprese	0,00	0,00
<b>U.2.03.04.00.000</b>	<b>Contributi agli investimenti a Istituzioni Sociali Private</b>	549.968,00	0,00
U.2.03.04.01.000	Contributi agli investimenti a Istituzioni Sociali Private	549.968,00	0,00
<b>U.2.03.05.00.000</b>	<b>Contributi agli investimenti all'Unione Europea e al Resto del Mondo</b>	0,00	0,00
U.2.03.05.01.000	Contributi agli investimenti all'Unione Europea	0,00	0,00
U.2.03.05.02.000	Contributi agli investimenti al Resto del Mondo	0,00	0,00
<b>U.2.04.00.00.000</b>	<b>Altri trasferimenti in conto capitale</b>	0,00	0,00
<b>U.2.04.01.00.000</b>	<b>Altri trasferimenti in conto capitale per assunzione di debiti di amministrazioni pubbliche</b>	0,00	0,00
U.2.04.01.01.000	Altri trasferimenti in conto capitale per assunzione di debiti di Amministrazioni Centrali	0,00	0,00
U.2.04.01.02.000	Altri trasferimenti in conto capitale per assunzione di debiti di Amministrazioni Locali	0,00	0,00
U.2.04.01.03.000	Altri trasferimenti in conto capitale per assunzione di debiti di Enti di Previdenza	0,00	0,00
U.2.04.01.04.000	Altri trasferimenti in conto capitale per assunzione di debiti di organismi interni e/o unità locali della amministrazione	0,00	0,00
<b>U.2.04.02.00.000</b>	<b>Altri trasferimenti in conto capitale per assunzione di debiti di Famiglie</b>	0,00	0,00
U.2.04.02.01.000	Altri trasferimenti in conto capitale per assunzione di debiti di Famiglie	0,00	0,00
<b>U.2.04.03.00.000</b>	<b>Altri trasferimenti in conto capitale per assunzione di debiti di Imprese</b>	0,00	0,00
U.2.04.03.01.000	Altri trasferimenti in conto capitale per assunzione di debiti di imprese controllate	0,00	0,00
U.2.04.03.02.000	Altri trasferimenti in conto capitale per assunzione di debiti di altre imprese partecipate	0,00	0,00
U.2.04.03.03.000	Altri trasferimenti in conto capitale per assunzione di debiti di altre Imprese	0,00	0,00
<b>U.2.04.04.00.000</b>	<b>Altri trasferimenti in conto capitale per assunzione di debiti di Istituzioni Sociali Private</b>	0,00	0,00
U.2.04.04.01.000	Altri trasferimenti in conto capitale per assunzione di debiti di Istituzioni Sociali Private	0,00	0,00
<b>U.2.04.05.00.000</b>	<b>Altri trasferimenti in conto capitale per assunzione di debiti dell'Unione Europea e del Resto del Mondo</b>	0,00	0,00
U.2.04.05.01.000	Altri trasferimenti in conto capitale per assunzione di debiti dell'Unione Europea	0,00	0,00
U.2.04.05.02.000	Altri trasferimenti in conto capitale per assunzione di debiti del Resto del Mondo	0,00	0,00
<b>U.2.04.11.00.000</b>	<b>Altri trasferimenti in conto capitale verso amministrazioni pubbliche per escussione di garanzie</b>	0,00	0,00
U.2.04.11.01.000	Altri trasferimenti in conto capitale verso Amministrazioni Centrali per escussione di garanzie	0,00	0,00
U.2.04.11.02.000	Altri trasferimenti in conto capitale verso Amministrazioni Locali per escussione di garanzie	0,00	0,00
U.2.04.11.03.000	Altri trasferimenti in conto capitale verso Enti di Previdenza per escussione di garanzie	0,00	0,00
U.2.04.11.04.000	Altri trasferimenti in conto capitale verso organismi interni e/o unità locali della amministrazione per escussione di garanzie	0,00	0,00
<b>U.2.04.12.00.000</b>	<b>Altri trasferimenti in conto capitale verso Famiglie per escussione di garanzie</b>	0,00	0,00
U.2.04.12.01.000	Altri trasferimenti in conto capitale verso Famiglie per escussione di garanzie	0,00	0,00
<b>U.2.04.13.00.000</b>	<b>Altri trasferimenti in conto capitale verso Imprese per escussione di garanzie</b>	0,00	0,00
U.2.04.13.01.000	Altri trasferimenti in conto capitale verso imprese controllate per escussione di garanzie	0,00	0,00
U.2.04.13.02.000	Altri trasferimenti in conto capitale verso altre imprese partecipate per escussione di garanzie	0,00	0,00
U.2.04.13.03.000	Altri trasferimenti in conto capitale verso altre Imprese per escussione di garanzie	0,00	0,00
<b>U.2.04.14.00.000</b>	<b>Altri trasferimenti in conto capitale verso Istituzioni Sociali Private per escussione di garanzie</b>	0,00	0,00

**ELENCO DELLE PREVISIONI ANNUALI DI COMPETENZA E DI CASSA SECONDO LA STRUTTURA DEL PIANO DEI CONTI**  
**Esercizio Finanziario 2023 - 2024 - 2025**

CODIFICA DEL PIANO DEI CONTI	DENOMINAZIONE VOCE del PIANO DEI CONTI	PREVISIONI del secondo anno cui si riferisce il bilancio	
		COMPETENZA	CASSA
U.2.04.14.01.000	Altri trasferimenti in conto capitale verso Istituzioni Sociali Private per escussione di garanzie	0,00	0,00
<b>U.2.04.15.00.000</b>	<b>Altri trasferimenti in conto capitale verso Unione Europea e Resto del Mondo per escussione di garanzie</b>	0,00	0,00
U.2.04.15.01.000	Altri trasferimenti in conto capitale verso Unione Europea per escussione di garanzie	0,00	0,00
U.2.04.15.02.000	Altri trasferimenti in conto capitale verso Resto del Mondo per escussione di garanzie	0,00	0,00
<b>U.2.04.16.00.000</b>	<b>Trasferimenti in conto capitale erogati a titolo di ripiano disavanzi pregressi ad Amministrazioni pubbliche</b>	0,00	0,00
U.2.04.16.01.000	Trasferimenti in conto capitale erogati a titolo di ripiano disavanzi pregressi a Amministrazioni Centrali	0,00	0,00
U.2.04.16.02.000	Trasferimenti in conto capitale erogati a titolo di ripiano disavanzi pregressi a Amministrazioni Locali	0,00	0,00
U.2.04.16.03.000	Trasferimenti in conto capitale erogati a titolo di ripiano disavanzi pregressi a Enti di Previdenza	0,00	0,00
U.2.04.16.99.000	Trasferimenti in conto capitale erogati a titolo di ripiano disavanzi pregressi a organismi interni e/o unità locali della amministrazione	0,00	0,00
<b>U.2.04.17.00.000</b>	<b>Trasferimenti in conto capitale erogati a titolo di ripiano disavanzi pregressi a Famiglie</b>	0,00	0,00
U.2.04.17.01.000	Trasferimenti in conto capitale erogati a titolo di ripiano disavanzi pregressi a Famiglie	0,00	0,00
<b>U.2.04.18.00.000</b>	<b>Trasferimenti in conto capitale erogati a titolo di ripiano disavanzi pregressi a Imprese</b>	0,00	0,00
U.2.04.18.01.000	Trasferimenti in conto capitale erogati a titolo di ripiano disavanzi pregressi a imprese controllate	0,00	0,00
U.2.04.18.02.000	Trasferimenti in conto capitale erogati a titolo di ripiano disavanzi pregressi a altre imprese partecipate	0,00	0,00
U.2.04.18.03.000	Trasferimenti in conto capitale erogati a titolo di ripiano disavanzi pregressi a altre Imprese	0,00	0,00
<b>U.2.04.19.00.000</b>	<b>Trasferimenti in conto capitale erogati a titolo di ripiano disavanzi pregressi a Istituzioni Sociali Private</b>	0,00	0,00
U.2.04.19.01.000	Trasferimenti in conto capitale erogati a titolo di ripiano disavanzi pregressi a Istituzioni Sociali Private	0,00	0,00
<b>U.2.04.20.00.000</b>	<b>Trasferimenti in conto capitale erogati a titolo di ripiano disavanzi pregressi all'Unione Europea e al Resto del Mondo</b>	0,00	0,00
U.2.04.20.01.000	Trasferimenti in conto capitale erogati a titolo di ripiano disavanzi pregressi all'Unione Europea	0,00	0,00
U.2.04.20.02.000	Trasferimenti in conto capitale erogati a titolo di ripiano disavanzi pregressi al Resto del Mondo	0,00	0,00
<b>U.2.04.21.00.000</b>	<b>Altri trasferimenti in conto capitale n.a.c. ad Amministrazioni pubbliche</b>	0,00	0,00
U.2.04.21.01.000	Altri trasferimenti in conto capitale n.a.c. a Amministrazioni Centrali	0,00	0,00
U.2.04.21.02.000	Altri trasferimenti in conto capitale n.a.c. a Amministrazioni Locali	0,00	0,00
U.2.04.21.03.000	Altri trasferimenti in conto capitale n.a.c. a Enti di Previdenza	0,00	0,00
U.2.04.21.99.000	Altri trasferimenti in conto capitale n.a.c. a organismi interni e/o unità locali della amministrazione	0,00	0,00
<b>U.2.04.22.00.000</b>	<b>Altri trasferimenti in conto capitale n.a.c. a Famiglie</b>	0,00	0,00
U.2.04.22.01.000	Altri trasferimenti in conto capitale n.a.c. a Famiglie	0,00	0,00
<b>U.2.04.23.00.000</b>	<b>Altri trasferimenti in conto capitale n.a.c. a Imprese</b>	0,00	0,00
U.2.04.23.01.000	Altri trasferimenti in conto capitale n.a.c. a imprese controllate	0,00	0,00
U.2.04.23.02.000	Altri trasferimenti in conto capitale n.a.c. a altre imprese partecipate	0,00	0,00
U.2.04.23.03.000	Altri trasferimenti in conto capitale n.a.c. a altre Imprese	0,00	0,00
<b>U.2.04.24.00.000</b>	<b>Altri trasferimenti in conto capitale n.a.c. a Istituzioni Sociali Private</b>	0,00	0,00
U.2.04.24.01.000	Altri trasferimenti in conto capitale n.a.c. a Istituzioni Sociali Private	0,00	0,00
<b>U.2.04.25.00.000</b>	<b>Altri trasferimenti in conto capitale n.a.c. all'Unione Europea e al Resto del Mondo</b>	0,00	0,00
U.2.04.25.01.000	Altri trasferimenti in conto capitale n.a.c. all'Unione Europea	0,00	0,00
U.2.04.25.02.000	Altri trasferimenti in conto capitale n.a.c. al Resto del Mondo	0,00	0,00
<b>U.2.05.00.00.000</b>	<b>Altre spese in conto capitale</b>	1.015.000,00	0,00
<b>U.2.05.01.00.000</b>	<b>Fondi di riserva e altri accantonamenti in c/capitale</b>	0,00	0,00
U.2.05.01.99.000	Altri accantonamenti in c/capitale	0,00	0,00
<b>U.2.05.02.00.000</b>	<b>Fondi pluriennali vincolati c/capitale</b>	815.000,00	0,00
U.2.05.02.01.000	Fondi pluriennali vincolati c/capitale	815.000,00	0,00
<b>U.2.05.03.00.000</b>	<b>Fondo crediti di dubbia e difficile esazione in c/capitale</b>	0,00	0,00
U.2.05.03.01.000	Fondo crediti di dubbia e difficile esazione in c/capitale	0,00	0,00
<b>U.2.05.04.00.000</b>	<b>Altri rimborsi in conto capitale di somme non dovute o incassate in eccesso</b>	200.000,00	0,00
U.2.05.04.01.000	Rimborsi in conto capitale ad Amministrazioni Centrali di somme non dovute o incassate in eccesso	0,00	0,00
U.2.05.04.02.000	Rimborsi in conto capitale ad Amministrazioni Locali di somme non dovute o incassate in eccesso	0,00	0,00
U.2.05.04.03.000	Rimborsi in conto capitale a Enti Previdenziali di somme non dovute o incassate in eccesso	0,00	0,00

**ELENCO DELLE PREVISIONI ANNUALI DI COMPETENZA E DI CASSA SECONDO LA STRUTTURA DEL PIANO DEI CONTI**  
**Esercizio Finanziario 2023 - 2024 - 2025**

CODIFICA DEL PIANO DEI CONTI	DENOMINAZIONE VOCE del PIANO DEI CONTI	PREVISIONI del secondo anno cui si riferisce il bilancio	
		COMPETENZA	CASSA
U.2.05.04.04.000	Rimborsi in conto capitale a Famiglie di somme non dovute o incassate in eccesso	200.000,00	0,00
U.2.05.04.05.000	Rimborsi in conto capitale a Imprese di somme non dovute o incassate in eccesso	0,00	0,00
U.2.05.04.06.000	Rimborsi in conto capitale a Istituzioni Sociali Private di somme non dovute o incassate in eccesso	0,00	0,00
U.2.05.04.07.000	Rimborsi in conto capitale a UE e Resto del Mondo di somme non dovute o incassate in eccesso	0,00	0,00
<b>U.2.05.99.00.000</b>	<b>Altre spese in conto capitale n.a.c.</b>	0,00	0,00
U.2.05.99.99.000	Altre spese in conto capitale n.a.c.	0,00	0,00
<b>U.3.00.00.00.000</b>	<b>Spese per incremento attività finanziarie</b>	0,00	0,00
<b>U.3.01.00.00.000</b>	<b>Acquisizioni di attività finanziarie</b>	0,00	0,00
<b>U.3.01.01.00.000</b>	<b>Acquisizioni di partecipazioni e conferimenti di capitale</b>	0,00	0,00
U.3.01.01.01.000	Acquisizioni di partecipazioni e conferimenti di capitale in imprese incluse nelle Amministrazioni Centrali	0,00	0,00
U.3.01.01.02.000	Acquisizioni di partecipazioni e conferimenti di capitale in imprese incluse nelle Amministrazioni Locali	0,00	0,00
U.3.01.01.03.000	Acquisizioni di partecipazioni e conferimenti di capitale in altre imprese	0,00	0,00
U.3.01.01.04.000	Acquisizioni di partecipazioni e conferimenti di capitale in Istituzioni sociali private - ISP	0,00	0,00
U.3.01.01.05.000	Acquisizioni di partecipazioni e conferimenti di capitale in PA incluse nelle Amministrazioni Locali	0,00	0,00
<b>U.3.01.02.00.000</b>	<b>Acquisizioni di quote di fondi comuni di investimento</b>	0,00	0,00
U.3.01.02.01.000	Acquisizioni di quote di fondi immobiliari	0,00	0,00
U.3.01.02.02.000	Acquisizioni di quote di altri fondi comuni di investimento	0,00	0,00
<b>U.3.01.03.00.000</b>	<b>Acquisizione di titoli obbligazionari a breve termine</b>	0,00	0,00
U.3.01.03.01.000	Acquisizione di titoli obbligazionari a breve termine emessi da Amministrazioni Centrali	0,00	0,00
U.3.01.03.02.000	Acquisizione di titoli obbligazionari a breve termine emessi da Amministrazioni Locali	0,00	0,00
U.3.01.03.03.000	Acquisizione di titoli obbligazionari a breve termine emessi da imprese residenti	0,00	0,00
U.3.01.03.04.000	Acquisizione di titoli obbligazionari a breve termine emessi da soggetti non residenti	0,00	0,00
<b>U.3.01.04.00.000</b>	<b>Acquisizione di titoli obbligazionari a medio-lungo termine</b>	0,00	0,00
U.3.01.04.01.000	Acquisizione di titoli obbligazionari a medio-lungo emessi da Amministrazioni Centrali	0,00	0,00
U.3.01.04.02.000	Acquisizione di titoli obbligazionari a medio-lungo emessi da Amministrazioni Locali	0,00	0,00
U.3.01.04.03.000	Acquisizione di titoli obbligazionari a medio-lungo emessi da altri soggetti residenti	0,00	0,00
U.3.01.04.04.000	Acquisizione di titoli obbligazionari a medio-lungo emessi da soggetti non residenti	0,00	0,00
<b>U.3.02.00.00.000</b>	<b>Concessione crediti di breve termine</b>	0,00	0,00
<b>U.3.02.01.00.000</b>	<b>Concessione crediti di breve periodo a tasso agevolato a Amministrazioni Pubbliche</b>	0,00	0,00
U.3.02.01.01.000	Concessione crediti di breve periodo a tasso agevolato a Amministrazioni Centrali	0,00	0,00
U.3.02.01.02.000	Concessione crediti di breve periodo a tasso agevolato a Amministrazioni Locali	0,00	0,00
U.3.02.01.03.000	Concessione crediti di breve periodo a tasso agevolato a Enti di Previdenza	0,00	0,00
U.3.02.01.04.000	Concessione crediti di breve periodo a tasso agevolato a organismi interni e/o unità locali dell'amministrazione	0,00	0,00
<b>U.3.02.02.00.000</b>	<b>Concessione crediti di breve periodo a tasso agevolato a Famiglie</b>	0,00	0,00
U.3.02.02.01.000	Concessione crediti di breve periodo a tasso agevolato a Famiglie	0,00	0,00
<b>U.3.02.03.00.000</b>	<b>Concessione crediti di breve periodo a tasso agevolato a Imprese</b>	0,00	0,00
U.3.02.03.01.000	Concessione crediti di breve periodo a tasso agevolato a imprese controllate	0,00	0,00
U.3.02.03.02.000	Concessione crediti di breve periodo a tasso agevolato a altre imprese partecipate	0,00	0,00
U.3.02.03.03.000	Concessione crediti di breve periodo a tasso agevolato alla Cassa Depositi e Prestiti - SPA	0,00	0,00
U.3.02.03.04.000	Concessione crediti di breve periodo a tasso agevolato a altre Imprese	0,00	0,00
<b>U.3.02.04.00.000</b>	<b>Concessione crediti di breve periodo a tasso agevolato a Istituzioni Sociali Private</b>	0,00	0,00
U.3.02.04.01.000	Concessione crediti di breve periodo a tasso agevolato a Istituzioni Sociali Private	0,00	0,00
<b>U.3.02.05.00.000</b>	<b>Concessione crediti di breve periodo a tasso agevolato all'Unione Europea e al Resto del Mondo</b>	0,00	0,00
U.3.02.05.01.000	Concessione crediti di breve periodo a tasso agevolato all'Unione Europea	0,00	0,00
U.3.02.05.02.000	Concessione crediti di breve periodo a tasso agevolato al Resto del Mondo	0,00	0,00
<b>U.3.02.06.00.000</b>	<b>Concessione crediti di breve periodo a tasso non agevolato a Amministrazione Pubbliche</b>	0,00	0,00
U.3.02.06.01.000	Concessione crediti di breve periodo a tasso non agevolato a Amministrazioni Centrali	0,00	0,00
U.3.02.06.02.000	Concessione crediti di breve periodo a tasso non agevolato a Amministrazioni Locali	0,00	0,00

**ELENCO DELLE PREVISIONI ANNUALI DI COMPETENZA E DI CASSA SECONDO LA STRUTTURA DEL PIANO DEI CONTI**  
**Esercizio Finanziario 2023 - 2024 - 2025**

CODIFICA DEL PIANO DEI CONTI	DENOMINAZIONE VOCE del PIANO DEI CONTI	PREVISIONI del secondo anno cui si riferisce il bilancio	
		COMPETENZA	CASSA
U.3.02.06.03.000	Concessione crediti di breve periodo a tasso non agevolato a Enti di Previdenza	0,00	0,00
U.3.02.06.04.000	Concessione crediti di breve periodo a tasso non agevolato a organismi interni e/o unità locali dell'amministrazione	0,00	0,00
<b>U.3.02.07.00.000</b>	<b>Concessione crediti di breve periodo a tasso non agevolato a Famiglie</b>	0,00	0,00
U.3.02.07.01.000	Concessione crediti di breve periodo a tasso non agevolato a Famiglie	0,00	0,00
<b>U.3.02.08.00.000</b>	<b>Concessione crediti di breve periodo a tasso non agevolato a Imprese</b>	0,00	0,00
U.3.02.08.01.000	Concessione crediti di breve periodo a tasso non agevolato a imprese controllate	0,00	0,00
U.3.02.08.02.000	Concessione crediti di breve periodo a tasso non agevolato a altre imprese partecipate	0,00	0,00
U.3.02.08.03.000	Concessione crediti di breve periodo a tasso non agevolato alla Cassa Depositi e Prestiti - SPA	0,00	0,00
U.3.02.08.04.000	Concessione crediti di breve periodo a tasso non agevolato a altre Imprese	0,00	0,00
<b>U.3.02.09.00.000</b>	<b>Concessione crediti di breve periodo a tasso non agevolato a Istituzioni Sociali Private</b>	0,00	0,00
U.3.02.09.01.000	Concessione crediti di breve periodo a tasso non agevolato a Istituzioni Sociali Private	0,00	0,00
<b>U.3.02.10.00.000</b>	<b>Concessione crediti di breve periodo a tasso non agevolato all'Unione Europea e al Resto del Mondo</b>	0,00	0,00
U.3.02.10.01.000	Concessione crediti di breve periodo a tasso non agevolato all'Unione Europea	0,00	0,00
U.3.02.10.02.000	Concessione crediti di breve periodo a tasso non agevolato al Resto del Mondo	0,00	0,00
<b>U.3.03.00.00.000</b>	<b>Concessione crediti di medio-lungo termine</b>	0,00	0,00
<b>U.3.03.01.00.000</b>	<b>Concessione Crediti di medio-lungo termine a tasso agevolato a Amministrazione Pubbliche</b>	0,00	0,00
U.3.03.01.01.000	Concessione Crediti di medio-lungo termine a tasso agevolato a Amministrazioni Centrali	0,00	0,00
U.3.03.01.02.000	Concessione Crediti di medio-lungo termine a tasso agevolato a Amministrazioni Locali	0,00	0,00
U.3.03.01.03.000	Concessione Crediti di medio-lungo termine a tasso agevolato a Enti di Previdenza	0,00	0,00
U.3.03.01.04.000	Concessione Crediti di medio-lungo termine a tasso agevolato a organismi interni e/o unità locali dell'amministrazione	0,00	0,00
<b>U.3.03.02.00.000</b>	<b>Concessione Crediti di medio-lungo termine a tasso agevolato a Famiglie</b>	0,00	0,00
U.3.03.02.01.000	Concessione Crediti di medio-lungo termine a tasso agevolato a Famiglie	0,00	0,00
<b>U.3.03.03.00.000</b>	<b>Concessione Crediti di medio-lungo termine a tasso agevolato a Imprese</b>	0,00	0,00
U.3.03.03.01.000	Concessione Crediti di medio-lungo termine a tasso agevolato a imprese controllate	0,00	0,00
U.3.03.03.02.000	Concessione Crediti di medio-lungo termine a tasso agevolato a altre imprese partecipate	0,00	0,00
U.3.03.03.03.000	Concessione Crediti di medio-lungo termine a tasso agevolato alla Cassa Depositi e Prestiti - SPA	0,00	0,00
U.3.03.03.04.000	Concessione Crediti di medio-lungo termine a tasso agevolato a altre Imprese	0,00	0,00
<b>U.3.03.04.00.000</b>	<b>Concessione Crediti di medio-lungo termine a tasso agevolato a Istituzioni Sociali Private</b>	0,00	0,00
U.3.03.04.01.000	Concessione Crediti di medio-lungo termine a tasso agevolato a Istituzioni Sociali Private	0,00	0,00
<b>U.3.03.05.00.000</b>	<b>Concessione Crediti di medio-lungo termine a tasso agevolato all'Unione Europea e al Resto del Mondo</b>	0,00	0,00
U.3.03.05.01.000	Concessione Crediti di medio-lungo termine a tasso agevolato all'Unione Europea	0,00	0,00
U.3.03.05.02.000	Concessione Crediti di medio-lungo termine a tasso agevolato al Resto del Mondo	0,00	0,00
<b>U.3.03.06.00.000</b>	<b>Concessione crediti di medio-lungo termine a tasso non agevolato a Amministrazione Pubbliche</b>	0,00	0,00
U.3.03.06.01.000	Concessione crediti di medio-lungo termine a tasso non agevolato a Amministrazioni Centrali	0,00	0,00
U.3.03.06.02.000	Concessione crediti di medio-lungo termine a tasso non agevolato a Amministrazioni Locali	0,00	0,00
U.3.03.06.03.000	Concessione crediti di medio-lungo termine a tasso non agevolato a Enti di Previdenza	0,00	0,00
U.3.03.06.04.000	Concessione crediti di medio-lungo termine a tasso non agevolato a organismi interni e/o unità locali dell'amministrazione	0,00	0,00
<b>U.3.03.07.00.000</b>	<b>Concessione crediti di medio-lungo termine a tasso non agevolato a Famiglie</b>	0,00	0,00
U.3.03.07.01.000	Concessione crediti di medio-lungo termine a tasso non agevolato a Famiglie	0,00	0,00
<b>U.3.03.08.00.000</b>	<b>Concessione crediti di medio-lungo termine a tasso non agevolato a Imprese</b>	0,00	0,00
U.3.03.08.01.000	Concessione crediti di medio-lungo termine a tasso non agevolato a imprese controllate	0,00	0,00
U.3.03.08.02.000	Concessione crediti di medio-lungo termine a tasso non agevolato a altre imprese partecipate	0,00	0,00
U.3.03.08.03.000	Concessione crediti di medio-lungo termine a tasso non agevolato alla Cassa Depositi e Prestiti - SPA	0,00	0,00
U.3.03.08.04.000	Concessione crediti di medio-lungo termine a tasso non agevolato a altre Imprese	0,00	0,00
<b>U.3.03.09.00.000</b>	<b>Concessione crediti di medio-lungo termine a tasso non agevolato a Istituzioni Sociali Private</b>	0,00	0,00
U.3.03.09.01.000	Concessione crediti di medio-lungo termine a tasso non agevolato a Istituzioni Sociali Private	0,00	0,00
<b>U.3.03.10.00.000</b>	<b>Concessione crediti di medio-lungo termine a tasso non agevolato all'Unione Europea e al Resto del Mondo</b>	0,00	0,00
U.3.03.10.01.000	Concessione crediti di medio-lungo termine a tasso non agevolato all'Unione Europea	0,00	0,00

**ELENCO DELLE PREVISIONI ANNUALI DI COMPETENZA E DI CASSA SECONDO LA STRUTTURA DEL PIANO DEI CONTI  
Esercizio Finanziario 2023 - 2024 - 2025**

CODIFICA DEL PIANO DEI CONTI	DENOMINAZIONE VOCE del PIANO DEI CONTI	PREVISIONI del secondo anno cui si riferisce il bilancio	
		COMPETENZA	CASSA
U.3.03.10.02.000	Concessione crediti di medio-lungo termine a tasso non agevolato al Resto del Mondo	0,00	0,00
<b>U.3.03.11.00.000</b>	<b>Concessione crediti a Amministrazioni Pubbliche a seguito di escussione di garanzie</b>	0,00	0,00
U.3.03.11.01.000	Concessione crediti a Amministrazioni Centrali a seguito di escussione di garanzie	0,00	0,00
U.3.03.11.02.000	Concessione crediti a Amministrazioni Locali a seguito di escussione di garanzie	0,00	0,00
U.3.03.11.03.000	Concessione crediti a Enti di Previdenza a seguito di escussione di garanzie	0,00	0,00
<b>U.3.03.12.00.000</b>	<b>Concessione crediti a Famiglie a seguito di escussione di garanzie</b>	0,00	0,00
U.3.03.12.01.000	Concessione crediti a Famiglie a seguito di escussione di garanzie	0,00	0,00
<b>U.3.03.13.00.000</b>	<b>Concessione crediti a Imprese a seguito di escussione di garanzie</b>	0,00	0,00
U.3.03.13.01.000	Concessione crediti a imprese controllate a seguito di escussione di garanzie	0,00	0,00
U.3.03.13.02.000	Concessione crediti a altre imprese partecipate a seguito di escussione di garanzie	0,00	0,00
U.3.03.13.03.000	Concessione crediti alla Cassa Depositi e Prestiti - SPA a seguito di escussione di garanzie	0,00	0,00
U.3.03.13.04.000	Concessione crediti a altre Imprese a seguito di escussione di garanzie	0,00	0,00
<b>U.3.03.14.00.000</b>	<b>Concessione crediti a Istituzioni Sociali Private a seguito di escussione di garanzie</b>	0,00	0,00
U.3.03.14.01.000	Concessione crediti a Istituzioni Sociali Private a seguito di escussione di garanzie	0,00	0,00
<b>U.3.03.15.00.000</b>	<b>Concessione crediti a Unione Europea e del Resto del Mondo a seguito di escussione di garanzie</b>	0,00	0,00
U.3.03.15.01.000	Concessione crediti a Unione Europea a seguito di escussione di garanzie	0,00	0,00
U.3.03.15.02.000	Concessione crediti a Resto del Mondo a seguito di escussione di garanzie	0,00	0,00
<b>U.3.04.00.00.000</b>	<b>Altre spese per incremento di attività finanziarie</b>	0,00	0,00
<b>U.3.04.01.00.000</b>	<b>Incremento di altre attività finanziarie verso Amministrazione Pubbliche</b>	0,00	0,00
U.3.04.01.01.000	Incremento di altre attività finanziarie verso Amministrazioni Centrali	0,00	0,00
U.3.04.01.02.000	Incremento di altre attività finanziarie verso Amministrazioni Locali	0,00	0,00
U.3.04.01.03.000	Incremento di altre attività finanziarie verso Enti di Previdenza	0,00	0,00
<b>U.3.04.02.00.000</b>	<b>Incremento di altre attività finanziarie verso Famiglie</b>	0,00	0,00
U.3.04.02.01.000	Incremento di altre attività finanziarie verso Famiglie	0,00	0,00
<b>U.3.04.03.00.000</b>	<b>Incremento di altre attività finanziarie verso Imprese</b>	0,00	0,00
U.3.04.03.01.000	Incremento di altre attività finanziarie verso imprese controllate	0,00	0,00
U.3.04.03.02.000	Incremento di altre attività finanziarie verso altre imprese partecipate	0,00	0,00
U.3.04.03.03.000	Incremento di altre attività finanziarie verso Cassa Depositi e Prestiti - SPA	0,00	0,00
U.3.04.03.04.000	Incremento di altre attività finanziarie verso altre Imprese	0,00	0,00
<b>U.3.04.04.00.000</b>	<b>Incremento di altre attività finanziarie verso Istituzioni Sociali Private</b>	0,00	0,00
U.3.04.04.01.000	Incremento di altre attività finanziarie verso Istituzioni Sociali Private	0,00	0,00
<b>U.3.04.05.00.000</b>	<b>Incremento di altre attività finanziarie verso UE e Resto del Mondo</b>	0,00	0,00
U.3.04.05.01.000	Incremento di altre attività finanziarie verso la UE	0,00	0,00
U.3.04.05.02.000	Incremento di altre attività finanziarie verso il Resto del Mondo	0,00	0,00
<b>U.3.04.06.00.000</b>	<b>Versamenti ai conti di tesoreria statale (da parte dei soggetti non sottoposti al regime di Tesoreria Unica)</b>	0,00	0,00
U.3.04.06.01.000	Versamenti ai conti di tesoreria statale (da parte dei soggetti non sottoposti al regime di Tesoreria Unica)	0,00	0,00
<b>U.3.04.07.00.000</b>	<b>Versamenti a depositi bancari</b>	0,00	0,00
U.3.04.07.01.000	Versamenti a depositi bancari	0,00	0,00
<b>U.3.04.08.00.000</b>	<b>Spese da derivato di ammortamento</b>	0,00	0,00
U.3.04.08.01.000	Spese da derivato di ammortamento	0,00	0,00
<b>U.3.04.09.00.000</b>	<b>Fondo pluriennale vincolato per attività finanziarie</b>	0,00	0,00
U.3.04.09.01.000	Fondo pluriennale vincolato per attività finanziarie	0,00	0,00
<b>U.4.00.00.00.000</b>	<b>Rimborso Prestiti</b>	4.470.054,60	0,00
<b>U.4.01.00.00.000</b>	<b>Rimborso di titoli obbligazionari</b>	0,00	0,00
<b>U.4.01.02.00.000</b>	<b>Rimborso di titoli obbligazionari a medio-lungo termine</b>	0,00	0,00
U.4.01.02.01.000	Rimborso di titoli obbligazionari a medio-lungo termine in valuta domestica	0,00	0,00
U.4.01.02.02.000	Rimborso di titoli obbligazionari a medio-lungo termine in valuta estera	0,00	0,00
<b>U.4.02.00.00.000</b>	<b>Rimborso prestiti a breve termine</b>	299.264,40	0,00



**ELENCO DELLE PREVISIONI ANNUALI DI COMPETENZA E DI CASSA SECONDO LA STRUTTURA DEL PIANO DEI CONTI**  
**Esercizio Finanziario 2023 - 2024 - 2025**

CODIFICA DEL PIANO DEI CONTI	DENOMINAZIONE VOCE del PIANO DEI CONTI	PREVISIONI del secondo anno cui si riferisce il bilancio	
		COMPETENZA	CASSA
<b>U.4.02.01.00.000</b>	<b>Rimborso Finanziamenti a breve termine</b>	299.264,40	0,00
U.4.02.01.01.000	Rimborso finanziamenti a breve termine a Amministrazioni Centrali	0,00	0,00
U.4.02.01.02.000	Rimborso finanziamenti a breve termine a Amministrazioni Locali	0,00	0,00
U.4.02.01.03.000	Rimborso finanziamenti a breve termine a Enti previdenziali	0,00	0,00
U.4.02.01.04.000	Rimborso finanziamenti a breve termine a Imprese	0,00	0,00
U.4.02.01.05.000	Rimborso finanziamenti a breve termine a altri soggetti	299.264,40	0,00
<b>U.4.02.02.00.000</b>	<b>Chiusura Anticipazioni</b>	0,00	0,00
U.4.02.02.01.000	Chiusura Anticipazioni a titolo oneroso	0,00	0,00
U.4.02.02.02.000	Chiusura Anticipazioni a titolo non oneroso	0,00	0,00
<b>U.4.03.00.00.000</b>	<b>Rimborso mutui e altri finanziamenti a medio lungo termine</b>	4.170.790,20	0,00
<b>U.4.03.01.00.000</b>	<b>Rimborso Mutui e altri finanziamenti a medio lungo termine</b>	4.170.790,20	0,00
U.4.03.01.01.000	Rimborso Mutui e altri finanziamenti a medio lungo termine ad Amministrazioni Centrali	883.767,66	0,00
U.4.03.01.02.000	Rimborso Mutui e altri finanziamenti a medio lungo termine a Amministrazioni Locali	44.609,70	0,00
U.4.03.01.03.000	Rimborso Mutui e altri finanziamenti a medio lungo termine a Enti previdenziali	0,00	0,00
U.4.03.01.04.000	Rimborso Mutui e altri finanziamenti a medio lungo termine a Imprese	3.242.412,84	0,00
U.4.03.01.05.000	Rimborso Mutui e altri finanziamenti a medio lungo termine ad altri soggetti con controparte residente	0,00	0,00
U.4.03.01.06.000	Rimborso Mutui e altri finanziamenti a medio lungo termine ad altri soggetti con controparte non residente	0,00	0,00
<b>U.4.03.02.00.000</b>	<b>Rimborso prestiti da attualizzazione Contributi Pluriennali</b>	0,00	0,00
U.4.03.02.01.000	Rimborso prestiti da attualizzazione Contributi Pluriennali	0,00	0,00
<b>U.4.04.00.00.000</b>	<b>Rimborso di altre forme di indebitamento</b>	0,00	0,00
<b>U.4.04.02.00.000</b>	<b>Rimborso Prestiti - Leasing finanziario</b>	0,00	0,00
U.4.04.02.01.000	Rimborso Prestiti - Leasing finanziario	0,00	0,00
<b>U.4.04.03.00.000</b>	<b>Rimborso Prestiti - Operazioni di cartolarizzazione</b>	0,00	0,00
U.4.04.03.01.000	Rimborso Prestiti - Operazioni di cartolarizzazione	0,00	0,00
<b>U.4.04.04.00.000</b>	<b>Rimborso prestiti - Derivati</b>	0,00	0,00
U.4.04.04.01.000	Rimborso prestiti - Derivati	0,00	0,00
<b>U.4.05.00.00.000</b>	<b>Fondi per rimborso prestiti</b>	0,00	0,00
<b>U.4.05.01.00.000</b>	<b>Fondo per il D.L. n. 35/2013 e successive modificazioni e rifinanziamenti</b>	0,00	0,00
U.4.05.01.01.000	Fondo per il D.L. n. 35/2013 e successive modificazioni e rifinanziamenti	0,00	0,00
<b>U.4.05.99.00.000</b>	<b>Altri fondi per rimborso prestiti</b>	0,00	0,00
U.4.05.99.99.000	Altri fondi per rimborso prestiti	0,00	0,00
<b>U.5.00.00.00.000</b>	<b>Chiusura Anticipazioni ricevute da istituto tesoriere/cassiere</b>	0,00	0,00
<b>U.5.01.00.00.000</b>	<b>Chiusura Anticipazioni ricevute da istituto tesoriere/cassiere</b>	0,00	0,00
<b>U.5.01.01.00.000</b>	<b>Chiusura Anticipazioni ricevute da istituto tesoriere/cassiere</b>	0,00	0,00
U.5.01.01.01.000	Chiusura Anticipazioni ricevute da istituto tesoriere/cassiere	0,00	0,00
<b>U.7.00.00.00.000</b>	<b>Uscite per conto terzi e partite di giro</b>	475.715.000,00	0,00
<b>U.7.01.00.00.000</b>	<b>Uscite per partite di giro</b>	471.060.000,00	0,00
<b>U.7.01.01.00.000</b>	<b>Versamenti di altre ritenute</b>	43.700.000,00	0,00
U.7.01.01.01.000	Versamento della ritenuta del 4% sui contributi pubblici	700.000,00	0,00
U.7.01.01.02.000	Versamento delle ritenute per scissione contabile IVA (split payment)	43.000.000,00	0,00
U.7.01.01.99.000	Versamento di altre ritenute n.a.c.	0,00	0,00
<b>U.7.01.02.00.000</b>	<b>Versamenti di ritenute su Redditi da lavoro dipendente</b>	23.210.000,00	0,00
U.7.01.02.01.000	Versamenti di ritenute erariali su Redditi da lavoro dipendente riscosse per conto terzi	15.000.000,00	0,00
U.7.01.02.02.000	Versamenti di ritenute previdenziali e assistenziali su Redditi da lavoro dipendente riscosse per conto terzi	7.055.000,00	0,00
U.7.01.02.99.000	Altri versamenti di ritenute al personale dipendente per conto di terzi	1.155.000,00	0,00
<b>U.7.01.03.00.000</b>	<b>Versamenti di ritenute su Redditi da lavoro autonomo</b>	2.600.000,00	0,00
U.7.01.03.01.000	Versamenti di ritenute erariali su Redditi da lavoro autonomo per conto terzi	2.500.000,00	0,00
U.7.01.03.02.000	Versamenti di ritenute previdenziali e assistenziali su Redditi da lavoro autonomo per conto terzi	100.000,00	0,00

**ELENCO DELLE PREVISIONI ANNUALI DI COMPETENZA E DI CASSA SECONDO LA STRUTTURA DEL PIANO DEI CONTI**  
**Esercizio Finanziario 2023 - 2024 - 2025**

CODIFICA DEL PIANO DEI CONTI	DENOMINAZIONE VOCE del PIANO DEI CONTI	PREVISIONI del secondo anno cui si riferisce il bilancio	
		COMPETENZA	CASSA
U.7.01.03.99.000	Altri versamenti di ritenute al personale con contratto di lavoro autonomo per conto di terzi	0,00	0,00
<b>U.7.01.99.00.000</b>	<b>Altre uscite per partite di giro</b>	401.550.000,00	0,00
U.7.01.99.01.000	Spese non andate a buon fine	200.000,00	0,00
U.7.01.99.03.000	Costituzione fondi economali e carte aziendali	350.000,00	0,00
U.7.01.99.06.000	Uscite derivanti dalla gestione degli incassi vincolati degli enti locali	400.000.000,00	0,00
U.7.01.99.99.000	Altre uscite per partite di giro n.a.c.	1.000.000,00	0,00
<b>U.7.02.00.00.000</b>	<b>Uscite per conto terzi</b>	4.655.000,00	0,00
<b>U.7.02.01.00.000</b>	<b>Acquisto di beni e servizi per conto terzi</b>	300.000,00	0,00
U.7.02.01.01.000	Acquisto di beni per conto di terzi	0,00	0,00
U.7.02.01.02.000	Acquisto di servizi per conto di terzi	300.000,00	0,00
<b>U.7.02.02.00.000</b>	<b>Trasferimenti per conto terzi a Amministrazioni pubbliche</b>	2.800.000,00	0,00
U.7.02.02.01.000	Trasferimenti per conto terzi a Amministrazioni Centrali	300.000,00	0,00
U.7.02.02.02.000	Trasferimenti per conto terzi a Amministrazioni Locali	2.500.000,00	0,00
U.7.02.02.03.000	Trasferimenti per conto terzi a Enti di Previdenza	0,00	0,00
<b>U.7.02.03.00.000</b>	<b>Trasferimenti per conto terzi a Altri settori</b>	0,00	0,00
U.7.02.03.01.000	Trasferimenti per conto terzi a Famiglie	0,00	0,00
U.7.02.03.02.000	Trasferimenti per conto terzi a Imprese	0,00	0,00
U.7.02.03.03.000	Trasferimenti per conto terzi a Istituzioni Sociali Private	0,00	0,00
U.7.02.03.04.000	Trasferimenti per conto terzi all'Unione Europea e al Resto del Mondo	0,00	0,00
<b>U.7.02.04.00.000</b>	<b>Depositi di/presso terzi</b>	605.000,00	0,00
U.7.02.04.01.000	Costituzione di depositi cauzionali o contrattuali presso terzi	5.000,00	0,00
U.7.02.04.02.000	Restituzione di depositi cauzionali o contrattuali di terzi	600.000,00	0,00
<b>U.7.02.05.00.000</b>	<b>Versamenti di imposte e tributi riscosse per conto terzi</b>	450.000,00	0,00
U.7.02.05.01.000	Versamenti di imposte e tasse di natura corrente riscosse per conto di terzi	450.000,00	0,00
U.7.02.05.02.000	Versamenti di imposte in conto capitale riscosse per conto di terzi	0,00	0,00
<b>U.7.02.99.00.000</b>	<b>Altre uscite per conto terzi</b>	500.000,00	0,00
U.7.02.99.99.000	Altre uscite per conto terzi n.a.c.	500.000,00	0,00

**ELENCO DELLE PREVISIONI ANNUALI DI COMPETENZA E DI CASSA SECONDO LA STRUTTURA DEL PIANO DEI CONTI**  
**Esercizio Finanziario 2023 - 2024 - 2025**

CODIFICA DEL PIANO DEI CONTI	DENOMINAZIONE VOCE del PIANO DEI CONTI	PREVISIONI del terzo anno cui si riferisce il bilancio	
		COMPETENZA	CASSA
	<b>ENTRATE</b>		
<b>E.1.00.00.00.000</b>	<b>Entrate correnti di natura tributaria, contributiva e perequativa</b>	174.066.717,98	0,00
<b>E.1.01.00.00.000</b>	<b>Tributi</b>	158.363.755,65	0,00
<b>E.1.01.01.00.000</b>	<b>Imposte, tasse e proventi assimilati</b>	158.363.755,65	0,00
E.1.01.01.06.000	Imposta municipale propria	84.100.000,00	0,00
E.1.01.01.08.000	Imposta comunale sugli immobili (ICI)	0,00	0,00
E.1.01.01.16.000	Addizionale comunale IRPEF	24.600.000,00	0,00
E.1.01.01.39.000	Imposta sulle assicurazioni RC auto	0,00	0,00
E.1.01.01.40.000	Imposta di iscrizione al pubblico registro automobilistico (PRA)	0,00	0,00
E.1.01.01.41.000	Imposta di soggiorno	2.200.000,00	0,00
E.1.01.01.49.000	Tasse sulle concessioni comunali	0,00	0,00
E.1.01.01.50.000	Tassa di circolazione dei veicoli a motore (tassa automobilistica)	0,00	0,00
E.1.01.01.51.000	Tassa smaltimento rifiuti solidi urbani	47.234.755,65	0,00
E.1.01.01.52.000	Tassa occupazione spazi e aree pubbliche	0,00	0,00
E.1.01.01.53.000	Imposta comunale sulla pubblicità e diritto sulle pubbliche affissioni	150.000,00	0,00
E.1.01.01.54.000	Imposta municipale secondaria	0,00	0,00
E.1.01.01.60.000	Tributo per l'esercizio delle funzioni di tutela, protezione e igiene dell'ambiente	0,00	0,00
E.1.01.01.61.000	Tributo comunale sui rifiuti e sui servizi	0,00	0,00
E.1.01.01.64.000	Diritti mattatoi	0,00	0,00
E.1.01.01.65.000	Diritti degli Enti provinciali turismo	0,00	0,00
E.1.01.01.68.000	Addizionale regionale sui canoni per le utenze di acque pubbliche	0,00	0,00
E.1.01.01.70.000	Proventi dei Casinò	0,00	0,00
E.1.01.01.76.000	Tributo per i servizi indivisibili (TASI)	0,00	0,00
E.1.01.01.95.000	Altre ritenute n.a.c.	0,00	0,00
E.1.01.01.96.000	Altre entrate su lotto, lotterie e altre attività di gioco n.a.c.	0,00	0,00
E.1.01.01.97.000	Altre accise n.a.c.	0,00	0,00
E.1.01.01.98.000	Altre imposte sostitutive n.a.c.	0,00	0,00
E.1.01.01.99.000	Altre imposte, tasse e proventi assimilati n.a.c.	79.000,00	0,00
E.1.01.04.03.000	Compartecipazione al bollo auto	0,00	0,00
E.1.01.04.04.000	Compartecipazione al gasolio	0,00	0,00
E.1.01.04.05.000	Compartecipazione IVA ai Comuni	0,00	0,00
E.1.01.04.06.000	Compartecipazione IRPEF ai Comuni	0,00	0,00
E.1.01.04.07.000	Compartecipazione IRPEF alle Province	0,00	0,00
E.1.01.04.08.000	Tributo provinciale deposito in discarica dei rifiuti solidi	0,00	0,00
E.1.01.04.09.000	Compartecipazioni accise benzina e gasolio destinate ad alimentare il Fondo Nazionale Trasporti di cui all'art.16 bis del DL 95/2012	0,00	0,00
E.1.01.04.98.000	Altre compartecipazioni alle province n.a.c.	0,00	0,00
E.1.01.04.99.000	Altre compartecipazioni a comuni n.a.c.	0,00	0,00
<b>E.1.03.00.00.000</b>	<b>Fondi perequativi</b>	15.702.962,33	0,00
<b>E.1.03.01.00.000</b>	<b>Fondi perequativi da Amministrazioni Centrali</b>	15.702.962,33	0,00
E.1.03.01.01.000	Fondi perequativi dallo Stato	15.702.962,33	0,00
<b>E.1.03.02.00.000</b>	<b>Fondi perequativi dalla Regione o Provincia autonoma</b>	0,00	0,00
E.1.03.02.01.000	Fondi perequativi dalla Regione o Provincia autonoma	0,00	0,00
<b>E.2.00.00.00.000</b>	<b>Trasferimenti correnti</b>	48.400.201,71	0,00
<b>E.2.01.00.00.000</b>	<b>Trasferimenti correnti</b>	48.400.201,71	0,00
<b>E.2.01.01.00.000</b>	<b>Trasferimenti correnti da Amministrazioni pubbliche</b>	42.554.074,71	0,00

**ELENCO DELLE PREVISIONI ANNUALI DI COMPETENZA E DI CASSA SECONDO LA STRUTTURA DEL PIANO DEI CONTI**  
**Esercizio Finanziario 2023 - 2024 - 2025**

CODIFICA DEL PIANO DEI CONTI	DENOMINAZIONE VOCE del PIANO DEI CONTI	PREVISIONI del terzo anno cui si riferisce il bilancio	
		COMPETENZA	CASSA
E.2.01.01.01.000	Trasferimenti correnti da Amministrazioni Centrali	13.392.074,71	0,00
E.2.01.01.02.000	Trasferimenti correnti da Amministrazioni Locali	29.162.000,00	0,00
E.2.01.01.03.000	Trasferimenti correnti da Enti di Previdenza	0,00	0,00
E.2.01.01.04.000	Trasferimenti correnti da organismi interni e/o unità locali della amministrazione	0,00	0,00
<b>E.2.01.02.00.000</b>	<b>Trasferimenti correnti da Famiglie</b>	25.000,00	0,00
E.2.01.02.01.000	Trasferimenti correnti da famiglie	25.000,00	0,00
<b>E.2.01.03.00.000</b>	<b>Trasferimenti correnti da Imprese</b>	2.535.000,00	0,00
E.2.01.03.01.000	Sponsorizzazioni da imprese	475.000,00	0,00
E.2.01.03.02.000	Altri trasferimenti correnti da imprese	2.060.000,00	0,00
<b>E.2.01.04.00.000</b>	<b>Trasferimenti correnti da Istituzioni Sociali Private</b>	2.746.250,00	0,00
E.2.01.04.01.000	Trasferimenti correnti da Istituzioni Sociali Private	2.746.250,00	0,00
<b>E.2.01.05.00.000</b>	<b>Trasferimenti correnti dall'Unione Europea e dal Resto del Mondo</b>	539.877,00	0,00
E.2.01.05.01.000	Trasferimenti correnti dall'Unione Europea	539.877,00	0,00
E.2.01.05.02.000	Trasferimenti correnti dal Resto del Mondo	0,00	0,00
<b>E.3.00.00.00.000</b>	<b>Entrate extratributarie</b>	73.762.025,00	0,00
<b>E.3.01.00.00.000</b>	<b>Vendita di beni e servizi e proventi derivanti dalla gestione dei beni</b>	33.047.961,00	0,00
<b>E.3.01.01.00.000</b>	<b>Vendita di beni</b>	420.000,00	0,00
E.3.01.01.01.000	Vendita di beni	420.000,00	0,00
<b>E.3.01.02.00.000</b>	<b>Entrate dalla vendita e dall'erogazione di servizi</b>	17.031.150,00	0,00
E.3.01.02.01.000	Entrate dalla vendita di servizi	17.031.150,00	0,00
<b>E.3.01.03.00.000</b>	<b>Proventi derivanti dalla gestione dei beni</b>	15.596.811,00	0,00
E.3.01.03.01.000	Canoni e concessioni e diritti reali di godimento	15.286.811,00	0,00
E.3.01.03.02.000	Fitti, noleggi e locazioni	310.000,00	0,00
<b>E.3.02.00.00.000</b>	<b>Proventi derivanti dall'attività di controllo e repressione delle irregolarità e degli illeciti</b>	30.409.824,00	0,00
<b>E.3.02.01.00.000</b>	<b>Entrate da amministrazioni pubbliche derivanti dall'attività di controllo e repressione delle irregolarità e degli illeciti</b>	0,00	0,00
E.3.02.01.01.000	Proventi da multe, ammende, sanzioni e oblazioni a carico delle amministrazioni pubbliche	0,00	0,00
E.3.02.01.02.000	Proventi da risarcimento danni a carico delle amministrazioni pubbliche	0,00	0,00
E.3.02.01.99.000	Altre entrate derivanti dall'attività di controllo e repressione di irregolarità e illeciti delle amministrazioni pubbliche n.a.c.	0,00	0,00
<b>E.3.02.02.00.000</b>	<b>Entrate da famiglie derivanti dall'attività di controllo e repressione delle irregolarità e degli illeciti</b>	30.409.824,00	0,00
E.3.02.02.01.000	Proventi da multe, ammende, sanzioni e oblazioni a carico delle famiglie	26.708.824,00	0,00
E.3.02.02.02.000	Proventi da risarcimento danni a carico delle famiglie	0,00	0,00
E.3.02.02.99.000	Altre entrate derivanti dall'attività di controllo e repressione di irregolarità e illeciti delle famiglie n.a.c.	3.701.000,00	0,00
<b>E.3.02.03.00.000</b>	<b>Entrate da Imprese derivanti dall'attività di controllo e repressione delle irregolarità e degli illeciti</b>	0,00	0,00
E.3.02.03.01.000	Proventi da multe, ammende, sanzioni e oblazioni a carico delle imprese	0,00	0,00
E.3.02.03.02.000	Proventi da risarcimento danni a carico delle imprese	0,00	0,00
E.3.02.03.99.000	Altre entrate derivanti dall'attività di controllo e repressione delle irregolarità e degli illeciti delle imprese n.a.c.	0,00	0,00
<b>E.3.02.04.00.000</b>	<b>Entrate da Istituzioni Sociali Private derivanti dall'attività di controllo e repressione delle irregolarità e degli illeciti</b>	0,00	0,00
E.3.02.04.01.000	Proventi da multe, ammende, sanzioni e oblazioni a carico delle Istituzioni Sociali Private	0,00	0,00
E.3.02.04.02.000	Proventi da risarcimento danni a carico delle Istituzioni Sociali Private	0,00	0,00
E.3.02.04.99.000	Altre entrate derivanti dall'attività di controllo e repressione delle irregolarità e degli illeciti delle Istituzioni Sociali Private n.a.c.	0,00	0,00
<b>E.3.03.00.00.000</b>	<b>Interessi attivi</b>	50.050,00	0,00
<b>E.3.03.01.00.000</b>	<b>Interessi attivi da titoli o finanziamenti a breve termine</b>	0,00	0,00
E.3.03.01.01.000	Interessi attivi da titoli obbligazionari a breve termine	0,00	0,00
E.3.03.01.02.000	Interessi attivi da finanziamenti a breve termine	0,00	0,00
<b>E.3.03.02.00.000</b>	<b>Interessi attivi da titoli o finanziamenti a medio - lungo termine</b>	50,00	0,00
E.3.03.02.01.000	Interessi attivi da titoli obbligazionari a medio - lungo termine	0,00	0,00
E.3.03.02.02.000	Interessi attivi da mutui e altri finanziamenti a medio lungo termine	50,00	0,00

**ELENCO DELLE PREVISIONI ANNUALI DI COMPETENZA E DI CASSA SECONDO LA STRUTTURA DEL PIANO DEI CONTI**  
**Esercizio Finanziario 2023 - 2024 - 2025**

CODIFICA DEL PIANO DEI CONTI	DENOMINAZIONE VOCE del PIANO DEI CONTI	PREVISIONI del terzo anno cui si riferisce il bilancio	
		COMPETENZA	CASSA
<b>E.3.03.03.00.000</b>	<b>Altri interessi attivi</b>	50.000,00	0,00
E.3.03.03.01.000	Interessi attivi da derivati	0,00	0,00
E.3.03.03.02.000	Interessi attivi di mora	50.000,00	0,00
E.3.03.03.03.000	Interessi attivi da conti della tesoreria dello Stato o di altre Amministrazioni pubbliche	0,00	0,00
E.3.03.03.04.000	Interessi attivi da depositi bancari o postali	0,00	0,00
E.3.03.03.99.000	Altri interessi attivi diversi	0,00	0,00
<b>E.3.04.00.00.000</b>	<b>Altre entrate da redditi da capitale</b>	5.073.000,00	0,00
<b>E.3.04.01.00.000</b>	<b>Rendimenti da fondi comuni di investimento</b>	0,00	0,00
E.3.04.01.01.000	Rendimenti da fondi immobiliari	0,00	0,00
E.3.04.01.02.000	Rendimenti da altri fondi comuni di investimento	0,00	0,00
<b>E.3.04.02.00.000</b>	<b>Entrate derivanti dalla distribuzione di dividendi</b>	5.073.000,00	0,00
E.3.04.02.01.000	Entrate derivanti dalla distribuzione di dividendi da imprese incluse nelle Amministrazioni Centrali	0,00	0,00
E.3.04.02.02.000	Entrate derivanti dalla distribuzione di dividendi da imprese incluse nelle Amministrazioni Locali	0,00	0,00
E.3.04.02.03.000	Entrate derivanti dalla distribuzione di dividendi da altre imprese	5.073.000,00	0,00
<b>E.3.04.03.00.000</b>	<b>Entrate derivanti dalla distribuzione di utili e avanzi</b>	0,00	0,00
E.3.04.03.01.000	Entrate derivanti dalla distribuzione di utili e avanzi	0,00	0,00
<b>E.3.04.99.00.000</b>	<b>Altre entrate da redditi da capitale</b>	0,00	0,00
E.3.04.99.01.000	Proventi finanziari derivanti dalla estinzione anticipata di prestiti	0,00	0,00
E.3.04.99.99.000	Altre entrate da redditi da capitale n.a.c.	0,00	0,00
<b>E.3.05.00.00.000</b>	<b>Rimborsi e altre entrate correnti</b>	5.181.190,00	0,00
<b>E.3.05.01.00.000</b>	<b>Indennizzi di assicurazione</b>	120.000,00	0,00
E.3.05.01.01.000	Indennizzi di assicurazione contro i danni	120.000,00	0,00
E.3.05.01.99.000	Altri indennizzi di assicurazione n.a.c.	0,00	0,00
<b>E.3.05.02.00.000</b>	<b>Rimborsi in entrata</b>	2.070.522,00	0,00
E.3.05.02.01.000	Rimborsi ricevuti per spese di personale (comando, distacco, fuori ruolo, convenzioni, ecc...)	430.000,00	0,00
E.3.05.02.02.000	Entrate per rimborsi di imposte	0,00	0,00
E.3.05.02.03.000	Entrate da rimborsi, recuperi e restituzioni di somme non dovute o incassate in eccesso	1.509.522,00	0,00
E.3.05.02.04.000	Incassi per azioni di rivalsa nei confronti di terzi	131.000,00	0,00
<b>E.3.05.99.00.000</b>	<b>Altre entrate correnti n.a.c.</b>	2.990.668,00	0,00
E.3.05.99.02.000	Fondi incentivanti il personale	600.000,00	0,00
E.3.05.99.03.000	Entrate per sterilizzazione Inversione contabile IVA (reverse charge)	500.000,00	0,00
E.3.05.99.99.000	Altre entrate correnti n.a.c.	1.890.668,00	0,00
<b>E.4.00.00.00.000</b>	<b>Entrate in conto capitale</b>	141.404.697,11	0,00
<b>E.4.01.00.00.000</b>	<b>Tributi in conto capitale</b>	0,00	0,00
<b>E.4.01.01.00.000</b>	<b>Imposte da sanatorie e condoni</b>	0,00	0,00
E.4.01.01.01.000	Condoni edilizi e sanatoria opere edilizie abusive	0,00	0,00
E.4.01.01.99.000	Altre imposte in conto capitale relative a condoni e sanatorie n.a.c.	0,00	0,00
<b>E.4.01.02.00.000</b>	<b>Altre imposte in conto capitale</b>	0,00	0,00
E.4.01.02.99.000	Altre imposte in conto capitale n.a.c.	0,00	0,00
<b>E.4.02.00.00.000</b>	<b>Contributi agli investimenti</b>	118.816.550,11	0,00
<b>E.4.02.01.00.000</b>	<b>Contributi agli investimenti da amministrazioni pubbliche</b>	117.947.436,97	0,00
E.4.02.01.01.000	Contributi agli investimenti da Amministrazioni Centrali	117.942.436,97	0,00
E.4.02.01.02.000	Contributi agli investimenti da Amministrazioni Locali	5.000,00	0,00
E.4.02.01.03.000	Contributi agli investimenti da Enti di Previdenza	0,00	0,00
E.4.02.01.04.000	Contributi agli investimenti interni da organismi interni e/o unità locali della amministrazione	0,00	0,00
<b>E.4.02.02.00.000</b>	<b>Contributi agli investimenti da Famiglie</b>	0,00	0,00
E.4.02.02.01.000	Contributi agli investimenti da Famiglie	0,00	0,00
<b>E.4.02.03.00.000</b>	<b>Contributi agli investimenti da Imprese</b>	708.400,00	0,00

**ELENCO DELLE PREVISIONI ANNUALI DI COMPETENZA E DI CASSA SECONDO LA STRUTTURA DEL PIANO DEI CONTI**  
**Esercizio Finanziario 2023 - 2024 - 2025**

CODIFICA DEL PIANO DEI CONTI	DENOMINAZIONE VOCE del PIANO DEI CONTI	PREVISIONI del terzo anno cui si riferisce il bilancio	
		COMPETENZA	CASSA
E.4.02.03.01.000	Contributi agli investimenti da imprese controllate	0,00	0,00
E.4.02.03.02.000	Contributi agli investimenti da altre imprese partecipate	0,00	0,00
E.4.02.03.03.000	Contributi agli investimenti da altre Imprese	708.400,00	0,00
<b>E.4.02.04.00.000</b>	<b>Contributi agli investimenti da Istituzioni Sociali Private</b>	0,00	0,00
E.4.02.04.01.000	Contributi agli investimenti da Istituzioni Sociali Private	0,00	0,00
<b>E.4.02.05.00.000</b>	<b>Contributi agli investimenti dall'Unione Europea e dal Resto del Mondo</b>	160.713,14	0,00
E.4.02.05.01.000	Fondo europeo agricolo per lo sviluppo rurale (FEASR)	0,00	0,00
E.4.02.05.02.000	Fondo europeo per la pesca (FEP)	0,00	0,00
E.4.02.05.03.000	Fondo europeo di sviluppo regionale (FESR)	160.713,14	0,00
E.4.02.05.04.000	Fondo Sociale Europeo (FSE)	0,00	0,00
E.4.02.05.05.000	Fondo Europeo Agricolo di Orientamento e di Garanzia	0,00	0,00
E.4.02.05.06.000	Strumento finanziario di orientamento della pesca (SFOP)	0,00	0,00
E.4.02.05.07.000	Contributi agli investimenti dal Resto del Mondo	0,00	0,00
E.4.02.05.99.000	Altri contributi agli investimenti dall'Unione Europea	0,00	0,00
<b>E.4.02.06.00.000</b>	<b>Contributi agli investimenti direttamente destinati al rimborso di prestiti da amministrazioni pubbliche</b>	0,00	0,00
E.4.02.06.01.000	Contributi agli investimenti direttamente destinati al rimborso di prestiti da Amministrazioni Centrali	0,00	0,00
E.4.02.06.02.000	Contributi agli investimenti direttamente destinati al rimborso di prestiti da Amministrazioni Locali	0,00	0,00
E.4.02.06.03.000	Contributi agli investimenti direttamente destinati al rimborso di prestiti da Enti di Previdenza	0,00	0,00
E.4.02.06.04.000	Contributi agli investimenti direttamente destinati al rimborso di prestiti da organismi interni e/o unità locali della amministrazione	0,00	0,00
<b>E.4.03.00.00.000</b>	<b>Altri trasferimenti in conto capitale</b>	30.000,00	0,00
<b>E.4.03.01.00.000</b>	<b>Trasferimenti in conto capitale per assunzione di debiti dell'amministrazione da parte di amministrazioni pubbliche</b>	0,00	0,00
E.4.03.01.01.000	Trasferimenti in conto capitale per assunzione di debiti dell'amministrazione da parte di Amministrazioni Centrali	0,00	0,00
E.4.03.01.02.000	Trasferimenti in conto capitale per assunzione di debiti dell'amministrazione da parte di Amministrazioni Locali	0,00	0,00
E.4.03.01.03.000	Trasferimenti in conto capitale per assunzione di debiti dell'amministrazione da parte di Enti di Previdenza	0,00	0,00
E.4.03.01.04.000	Trasferimenti in conto capitale per assunzione di debiti dell'amministrazione da parte di organismi interni e/o unità locali della amministrazione	0,00	0,00
<b>E.4.03.02.00.000</b>	<b>Trasferimenti in conto capitale per assunzione di debiti dell'amministrazione da parte di Imprese</b>	0,00	0,00
E.4.03.02.01.000	Trasferimenti in conto capitale per assunzione di debiti dell'amministrazione da parte di imprese controllate	0,00	0,00
E.4.03.02.02.000	Trasferimenti in conto capitale per assunzione di debiti dell'amministrazione da parte di altre imprese partecipate	0,00	0,00
E.4.03.02.99.000	Trasferimenti in conto capitale per assunzione di debiti dell'amministrazione da parte di altre Imprese	0,00	0,00
<b>E.4.03.03.00.000</b>	<b>Trasferimenti in conto capitale per assunzione di debiti dell'amministrazione da parte dell'Unione Europea e del Resto del Mondo</b>	0,00	0,00
E.4.03.03.01.000	Trasferimenti in conto capitale per assunzione di debiti dell'amministrazione da parte dell'Unione Europea	0,00	0,00
E.4.03.03.02.000	Trasferimenti in conto capitale per assunzione di debiti dell'amministrazione da parte del Resto del Mondo	0,00	0,00
<b>E.4.03.04.00.000</b>	<b>Trasferimenti in conto capitale da parte di amministrazioni pubbliche per cancellazione di debiti dell'amministrazione</b>	0,00	0,00
E.4.03.04.01.000	Trasferimenti in conto capitale da parte di Amministrazioni Centrali per cancellazione di debiti dell'amministrazione	0,00	0,00
E.4.03.04.02.000	Trasferimenti in conto capitale da parte di Amministrazioni Locali per cancellazione di debiti dell'amministrazione	0,00	0,00
E.4.03.04.03.000	Trasferimenti in conto capitale da parte di Enti di Previdenza per cancellazione di debiti dell'amministrazione	0,00	0,00
E.4.03.04.04.000	Trasferimenti in conto capitale da parte di organismi interni e/o unità locali della amministrazione per cancellazione di debiti dell'amministrazione	0,00	0,00
<b>E.4.03.05.00.000</b>	<b>Trasferimenti in conto capitale da parte di Imprese per cancellazione di debiti dell'amministrazione</b>	0,00	0,00
E.4.03.05.01.000	Trasferimenti in conto capitale da parte di imprese controllate per cancellazione di debiti dell'amministrazione	0,00	0,00
E.4.03.05.02.000	Trasferimenti in conto capitale da parte di altre imprese partecipate per cancellazione di debiti dell'amministrazione	0,00	0,00
E.4.03.05.99.000	Trasferimenti in conto capitale da parte di altre Imprese per cancellazione di debiti dell'amministrazione	0,00	0,00
<b>E.4.03.06.00.000</b>	<b>Trasferimenti in conto capitale da parte dell'Unione Europea e Resto del Mondo per cancellazione di debiti dell'amministrazione</b>	0,00	0,00
E.4.03.06.01.000	Trasferimenti in conto capitale da parte dell'Unione Europea per cancellazione di debiti dell'amministrazione	0,00	0,00

**ELENCO DELLE PREVISIONI ANNUALI DI COMPETENZA E DI CASSA SECONDO LA STRUTTURA DEL PIANO DEI CONTI**  
**Esercizio Finanziario 2023 - 2024 - 2025**

CODIFICA DEL PIANO DEI CONTI	DENOMINAZIONE VOCE del PIANO DEI CONTI	PREVISIONI del terzo anno cui si riferisce il bilancio	
		COMPETENZA	CASSA
E.4.03.06.02.000	Trasferimenti in conto capitale da parte del Resto del Mondo per cancellazione di debiti dell'amministrazione	0,00	0,00
<b>E.4.03.07.00.000</b>	<b>Trasferimenti in conto capitale per ripiano disavanzi pregressi da amministrazioni pubbliche</b>	0,00	0,00
E.4.03.07.01.000	Trasferimenti in conto capitale per ripiano disavanzi pregressi da Amministrazioni Centrali	0,00	0,00
E.4.03.07.02.000	Trasferimenti in conto capitale per ripiano disavanzi pregressi da Amministrazioni Locali	0,00	0,00
E.4.03.07.03.000	Trasferimenti in conto capitale per ripiano disavanzi pregressi da Enti di Previdenza	0,00	0,00
E.4.03.07.04.000	Trasferimenti in conto capitale per ripiano disavanzi pregressi da organismi interni e/o unità locali della amministrazione	0,00	0,00
<b>E.4.03.08.00.000</b>	<b>Trasferimenti in conto capitale per ripiano disavanzi pregressi da Imprese</b>	0,00	0,00
E.4.03.08.01.000	Trasferimenti in conto capitale per ripiano disavanzi pregressi da imprese controllate	0,00	0,00
E.4.03.08.02.000	Trasferimenti in conto capitale per ripiano disavanzi pregressi da altre imprese partecipate	0,00	0,00
E.4.03.08.99.000	Trasferimenti in conto capitale per ripiano disavanzi pregressi da altre Imprese	0,00	0,00
<b>E.4.03.09.00.000</b>	<b>Trasferimenti in conto capitale per ripiano disavanzi pregressi dall'Unione Europea e dal Resto del Mondo</b>	0,00	0,00
E.4.03.09.01.000	Trasferimenti in conto capitale per ripiano disavanzi pregressi dall'Unione Europea	0,00	0,00
E.4.03.09.02.000	Trasferimenti in conto capitale per ripiano disavanzi pregressi dal Resto del Mondo	0,00	0,00
<b>E.4.03.10.00.000</b>	<b>Altri trasferimenti in conto capitale da amministrazioni pubbliche</b>	0,00	0,00
E.4.03.10.01.000	Altri trasferimenti in conto capitale da Amministrazioni Centrali	0,00	0,00
E.4.03.10.02.000	Altri trasferimenti in conto capitale da Amministrazioni Locali	0,00	0,00
E.4.03.10.03.000	Altri trasferimenti in conto capitale da Enti di Previdenza	0,00	0,00
E.4.03.10.04.000	Altri trasferimenti in conto capitale da organismi interni e/o unità locali della amministrazione	0,00	0,00
<b>E.4.03.11.00.000</b>	<b>Altri trasferimenti in conto capitale da Famiglie</b>	30.000,00	0,00
E.4.03.11.01.000	Altri trasferimenti in conto capitale da Famiglie	30.000,00	0,00
<b>E.4.03.12.00.000</b>	<b>Altri trasferimenti in conto capitale da Imprese</b>	0,00	0,00
E.4.03.12.01.000	Altri trasferimenti in conto capitale da imprese controllate	0,00	0,00
E.4.03.12.02.000	Altri trasferimenti in conto capitale da altre imprese partecipate	0,00	0,00
E.4.03.12.99.000	Altri trasferimenti in conto capitale da altre Imprese	0,00	0,00
<b>E.4.03.13.00.000</b>	<b>Altri trasferimenti in conto capitale da Istituzioni Sociali Private</b>	0,00	0,00
E.4.03.13.01.000	Altri trasferimenti in conto capitale da Istituzioni Sociali Private	0,00	0,00
<b>E.4.03.14.00.000</b>	<b>Altri trasferimenti in conto capitale dall'Unione Europea e dal Resto del Mondo</b>	0,00	0,00
E.4.03.14.01.000	Altri trasferimenti in conto capitale dall'Unione Europea	0,00	0,00
E.4.03.14.02.000	Altri trasferimenti in conto capitale dal Resto del Mondo	0,00	0,00
<b>E.4.04.00.00.000</b>	<b>Entrate da alienazione di beni materiali e immateriali</b>	15.783.547,00	0,00
<b>E.4.04.01.00.000</b>	<b>Alienazione di beni materiali</b>	14.964.847,00	0,00
E.4.04.01.01.000	Alienazione di Mezzi di trasporto ad uso civile, di sicurezza e ordine pubblico	0,00	0,00
E.4.04.01.03.000	Alienazione di mobili e arredi	0,00	0,00
E.4.04.01.04.000	Alienazione di impianti e macchinari	0,00	0,00
E.4.04.01.05.000	Alienazione di attrezzature	0,00	0,00
E.4.04.01.06.000	Alienazione di macchine per ufficio	0,00	0,00
E.4.04.01.07.000	Alienazione di hardware	0,00	0,00
E.4.04.01.08.000	Alienazione di Beni immobili	14.493.597,00	0,00
E.4.04.01.09.000	Alienazione di Oggetti di valore	0,00	0,00
E.4.04.01.10.000	Alienazione di diritti reali	471.250,00	0,00
E.4.04.01.99.000	Alienazione di altri beni materiali	0,00	0,00
<b>E.4.04.02.00.000</b>	<b>Cessione di Terreni e di beni materiali non prodotti</b>	818.700,00	0,00
E.4.04.02.01.000	Cessione di Terreni	818.700,00	0,00
E.4.04.02.02.000	Cessione di beni del patrimonio naturale non prodotto	0,00	0,00
<b>E.4.04.03.00.000</b>	<b>Alienazione di beni immateriali</b>	0,00	0,00
E.4.04.03.01.000	Alienazione di software	0,00	0,00
E.4.04.03.02.000	Alienazione di Brevetti	0,00	0,00
E.4.04.03.03.000	Alienazione di Opere dell'ingegno e Diritti d'autore	0,00	0,00

**ELENCO DELLE PREVISIONI ANNUALI DI COMPETENZA E DI CASSA SECONDO LA STRUTTURA DEL PIANO DEI CONTI**  
**Esercizio Finanziario 2023 - 2024 - 2025**

CODIFICA DEL PIANO DEI CONTI	DENOMINAZIONE VOCE del PIANO DEI CONTI	PREVISIONI del terzo anno cui si riferisce il bilancio	
		COMPETENZA	CASSA
E.4.04.03.99.000	Alienazione di altri beni immateriali n.a.c.	0,00	0,00
<b>E.4.05.00.00.000</b>	<b>Altre entrate in conto capitale</b>	6.774.600,00	0,00
<b>E.4.05.01.00.000</b>	<b>Permessi di costruire</b>	6.574.600,00	0,00
E.4.05.01.01.000	Permessi di costruire	6.574.600,00	0,00
<b>E.4.05.02.00.000</b>	<b>Entrate derivanti da conferimento immobili a fondi immobiliari</b>	0,00	0,00
E.4.05.02.01.000	Entrate derivanti da conferimento immobili a fondi immobiliari	0,00	0,00
<b>E.4.05.03.00.000</b>	<b>Entrate in conto capitale dovute a rimborsi, recuperi e restituzioni di somme non dovute o incassate in eccesso</b>	0,00	0,00
E.4.05.03.01.000	Entrate in conto capitale dovute a rimborsi, recuperi e restituzioni di somme non dovute o incassate in eccesso da Amministrazioni Centrali	0,00	0,00
E.4.05.03.02.000	Entrate in conto capitale dovute a rimborsi, recuperi e restituzioni di somme non dovute o incassate in eccesso da Amministrazioni Locali	0,00	0,00
E.4.05.03.03.000	Entrate in conto capitale dovute a rimborsi, recuperi e restituzioni di somme non dovute o incassate in eccesso da Enti Previdenziali	0,00	0,00
E.4.05.03.04.000	Entrate in conto capitale dovute a rimborsi, recuperi e restituzioni di somme non dovute o incassate in eccesso da Famiglie	0,00	0,00
E.4.05.03.05.000	Entrate in conto capitale dovute a rimborsi, recuperi e restituzioni di somme non dovute o incassate in eccesso da Imprese	0,00	0,00
E.4.05.03.06.000	Entrate in conto capitale dovute a rimborsi, recuperi e restituzioni di somme non dovute o incassate in eccesso da ISP	0,00	0,00
<b>E.4.05.04.00.000</b>	<b>Altre entrate in conto capitale n.a.c.</b>	200.000,00	0,00
E.4.05.04.99.000	Altre entrate in conto capitale n.a.c.	200.000,00	0,00
<b>E.5.00.00.00.000</b>	<b>Entrate da riduzione di attività finanziarie</b>	0,00	0,00
<b>E.5.01.00.00.000</b>	<b>Alienazione di attività finanziarie</b>	0,00	0,00
<b>E.5.01.01.00.000</b>	<b>Alienazione di partecipazioni</b>	0,00	0,00
E.5.01.01.01.000	Alienazione di partecipazioni in imprese incluse nelle Amministrazioni Centrali	0,00	0,00
E.5.01.01.02.000	Alienazione di partecipazioni in imprese incluse nelle Amministrazioni Locali	0,00	0,00
E.5.01.01.03.000	Alienazione di partecipazioni in altre imprese	0,00	0,00
E.5.01.01.04.000	Alienazione di partecipazioni in Istituzioni sociali private - ISP	0,00	0,00
E.5.01.01.05.000	Alienazione di partecipazioni in PA incluse nelle Amministrazioni locali	0,00	0,00
<b>E.5.01.02.00.000</b>	<b>Alienazione di quote di fondi comuni di investimento</b>	0,00	0,00
E.5.01.02.01.000	Alienazione di quote di fondi immobiliari	0,00	0,00
E.5.01.02.99.000	Alienazione di quote di altri fondi comuni di investimento	0,00	0,00
<b>E.5.01.03.00.000</b>	<b>Alienazione di titoli obbligazionari a breve termine</b>	0,00	0,00
E.5.01.03.01.000	Alienazione di titoli obbligazionari a breve termine emessi da Amministrazioni Centrali	0,00	0,00
E.5.01.03.02.000	Alienazione di titoli obbligazionari a breve termine emessi da Amministrazioni Locali	0,00	0,00
E.5.01.03.03.000	Alienazione di titoli obbligazionari a breve termine emessi da altri soggetti residenti	0,00	0,00
E.5.01.03.04.000	Alienazione di titoli obbligazionari a breve termine emessi da soggetti non residenti	0,00	0,00
<b>E.5.01.04.00.000</b>	<b>Alienazione di titoli obbligazionari a medio-lungo termine</b>	0,00	0,00
E.5.01.04.01.000	Alienazione di titoli obbligazionari a medio-lungo termine emessi da Amministrazioni Centrali	0,00	0,00
E.5.01.04.02.000	Alienazione di titoli obbligazionari a medio-lungo termine emessi da Amministrazioni Locali	0,00	0,00
E.5.01.04.03.000	Alienazione di titoli obbligazionari a medio-lungo termine emessi da altri soggetti residenti	0,00	0,00
E.5.01.04.04.000	Alienazione di titoli obbligazionari a medio-lungo termine emessi da soggetti non residenti	0,00	0,00
<b>E.5.02.00.00.000</b>	<b>Riscossione crediti di breve termine</b>	0,00	0,00
<b>E.5.02.01.00.000</b>	<b>Riscossione crediti di breve termine a tasso agevolato da Amministrazioni Pubbliche</b>	0,00	0,00
E.5.02.01.01.000	Riscossione crediti di breve termine a tasso agevolato da Amministrazioni Centrali	0,00	0,00
E.5.02.01.02.000	Riscossione crediti di breve termine a tasso agevolato da Amministrazioni Locali	0,00	0,00
E.5.02.01.03.000	Riscossione crediti di breve termine a tasso agevolato da Enti di Previdenza	0,00	0,00
E.5.02.01.04.000	Riscossione crediti di breve termine a tasso agevolato da organismi interni e/o unità locali della amministrazione	0,00	0,00
<b>E.5.02.02.00.000</b>	<b>Riscossione crediti di breve termine a tasso agevolato da Famiglie</b>	0,00	0,00
E.5.02.02.01.000	Riscossione crediti di breve termine a tasso agevolato da Famiglie	0,00	0,00
<b>E.5.02.03.00.000</b>	<b>Riscossione crediti di breve termine a tasso agevolato da Imprese</b>	0,00	0,00



**ELENCO DELLE PREVISIONI ANNUALI DI COMPETENZA E DI CASSA SECONDO LA STRUTTURA DEL PIANO DEI CONTI**  
**Esercizio Finanziario 2023 - 2024 - 2025**

CODIFICA DEL PIANO DEI CONTI	DENOMINAZIONE VOCE del PIANO DEI CONTI	PREVISIONI del terzo anno cui si riferisce il bilancio	
		COMPETENZA	CASSA
E.5.02.03.01.000	Riscossione crediti di breve termine a tasso agevolato da imprese controllate	0,00	0,00
E.5.02.03.02.000	Riscossione crediti di breve termine a tasso agevolato da altre imprese partecipate	0,00	0,00
E.5.02.03.03.000	Riscossione crediti di breve termine a tasso agevolato dalla Cassa Depositi e prestiti	0,00	0,00
E.5.02.03.99.000	Riscossione crediti di breve termine a tasso agevolato da altre Imprese	0,00	0,00
<b>E.5.02.04.00.000</b>	<b>Riscossione crediti di breve termine a tasso agevolato da Istituzioni Sociali Private</b>	0,00	0,00
E.5.02.04.01.000	Riscossione crediti di breve termine a tasso agevolato da Istituzioni Sociali Private	0,00	0,00
<b>E.5.02.05.00.000</b>	<b>Riscossione crediti di breve termine a tasso agevolato dall'Unione Europea e dal Resto del Mondo</b>	0,00	0,00
E.5.02.05.01.000	Riscossione crediti di breve termine a tasso agevolato dall'Unione Europea	0,00	0,00
E.5.02.05.02.000	Riscossione crediti di breve termine a tasso agevolato dal Resto del Mondo	0,00	0,00
<b>E.5.02.06.00.000</b>	<b>Riscossione crediti di breve termine a tasso non agevolato da Amministrazione Pubbliche</b>	0,00	0,00
E.5.02.06.01.000	Riscossione crediti di breve termine a tasso non agevolato da Amministrazioni Centrali	0,00	0,00
E.5.02.06.02.000	Riscossione crediti di breve termine a tasso non agevolato da Amministrazioni Locali	0,00	0,00
E.5.02.06.03.000	Riscossione crediti di breve termine a tasso non agevolato da Enti di Previdenza	0,00	0,00
E.5.02.06.04.000	Riscossione crediti di breve termine a tasso non agevolato da organismi interni e/o unità locali della amministrazione	0,00	0,00
<b>E.5.02.07.00.000</b>	<b>Riscossione crediti di breve termine a tasso non agevolato da Famiglie</b>	0,00	0,00
E.5.02.07.01.000	Riscossione crediti di breve termine a tasso non agevolato da Famiglie	0,00	0,00
<b>E.5.02.08.00.000</b>	<b>Riscossione crediti di breve termine a tasso non agevolato da Imprese</b>	0,00	0,00
E.5.02.08.01.000	Riscossione crediti di breve termine a tasso non agevolato da imprese controllate	0,00	0,00
E.5.02.08.02.000	Riscossione crediti di breve termine a tasso non agevolato da altre imprese partecipate	0,00	0,00
E.5.02.08.03.000	Riscossione crediti di breve termine a tasso non agevolato da Cassa Depositi e prestiti	0,00	0,00
E.5.02.08.99.000	Riscossione crediti di breve termine a tasso non agevolato da altre Imprese	0,00	0,00
<b>E.5.02.09.00.000</b>	<b>Riscossione crediti di breve termine a tasso non agevolato da Istituzioni Sociali Private</b>	0,00	0,00
E.5.02.09.01.000	Riscossione crediti di breve termine a tasso non agevolato da Istituzioni Sociali Private	0,00	0,00
<b>E.5.02.10.00.000</b>	<b>Riscossione crediti di breve termine a tasso non agevolato dall'Unione Europea e dal Resto del Mondo</b>	0,00	0,00
E.5.02.10.01.000	Riscossione crediti di breve termine a tasso non agevolato dall'Unione Europea	0,00	0,00
E.5.02.10.02.000	Riscossione crediti di breve termine a tasso non agevolato dal Resto del Mondo	0,00	0,00
<b>E.5.03.00.00.000</b>	<b>Riscossione crediti di medio-lungo termine</b>	0,00	0,00
<b>E.5.03.01.00.000</b>	<b>Riscossione crediti di medio-lungo termine a tasso agevolato da Amministrazioni Pubbliche</b>	0,00	0,00
E.5.03.01.01.000	Riscossione crediti di medio-lungo termine a tasso agevolato da Amministrazioni Centrali	0,00	0,00
E.5.03.01.02.000	Riscossione crediti di medio-lungo termine a tasso agevolato da Amministrazioni Locali	0,00	0,00
E.5.03.01.03.000	Riscossione crediti di medio-lungo termine a tasso agevolato da Enti di Previdenza	0,00	0,00
E.5.03.01.04.000	Riscossione crediti di medio-lungo termine a tasso agevolato da organismi interni e/o unità locali della amministrazione	0,00	0,00
<b>E.5.03.02.00.000</b>	<b>Riscossione crediti di medio-lungo termine a tasso agevolato da Famiglie</b>	0,00	0,00
E.5.03.02.01.000	Riscossione crediti di medio-lungo termine a tasso agevolato da Famiglie	0,00	0,00
<b>E.5.03.03.00.000</b>	<b>Riscossione crediti di medio-lungo termine a tasso agevolato da Imprese</b>	0,00	0,00
E.5.03.03.01.000	Riscossione crediti di medio-lungo termine a tasso agevolato da imprese controllate	0,00	0,00
E.5.03.03.02.000	Riscossione crediti di medio-lungo termine a tasso agevolato da altre imprese partecipate	0,00	0,00
E.5.03.03.03.000	Riscossione crediti di medio-lungo termine a tasso agevolato da Cassa Depositi e Prestiti	0,00	0,00
E.5.03.03.99.000	Riscossione crediti di medio-lungo termine a tasso agevolato da altre Imprese	0,00	0,00
<b>E.5.03.04.00.000</b>	<b>Riscossione crediti di medio-lungo termine a tasso agevolato da Istituzioni Sociali Private</b>	0,00	0,00
E.5.03.04.01.000	Riscossione crediti di medio-lungo termine a tasso agevolato da Istituzioni Sociali Private	0,00	0,00
<b>E.5.03.05.00.000</b>	<b>Riscossione crediti di medio-lungo termine a tasso agevolato dall'Unione Europea e dal Resto del Mondo</b>	0,00	0,00
E.5.03.05.01.000	Riscossione crediti di medio-lungo termine a tasso agevolato dall'Unione Europea	0,00	0,00
E.5.03.05.02.000	Riscossione crediti di medio-lungo termine a tasso agevolato dal Resto del Mondo	0,00	0,00
<b>E.5.03.06.00.000</b>	<b>Riscossione crediti di medio-lungo termine a tasso non agevolato da Amministrazione Pubbliche</b>	0,00	0,00
E.5.03.06.01.000	Riscossione crediti di medio-lungo termine a tasso non agevolato da Amministrazioni Centrali	0,00	0,00
E.5.03.06.02.000	Riscossione crediti di medio-lungo termine a tasso non agevolato da Amministrazioni Locali	0,00	0,00
E.5.03.06.03.000	Riscossione crediti di medio-lungo termine a tasso non agevolato da Enti di Previdenza	0,00	0,00

**ELENCO DELLE PREVISIONI ANNUALI DI COMPETENZA E DI CASSA SECONDO LA STRUTTURA DEL PIANO DEI CONTI**  
**Esercizio Finanziario 2023 - 2024 - 2025**

CODIFICA DEL PIANO DEI CONTI	DENOMINAZIONE VOCE del PIANO DEI CONTI	PREVISIONI del terzo anno cui si riferisce il bilancio	
		COMPETENZA	CASSA
E.5.03.06.04.000	Riscossione crediti di medio-lungo termine a tasso non agevolato da organismi interni e/o unità locali della amministrazione	0,00	0,00
<b>E.5.03.07.00.000</b>	<b>Riscossione crediti di medio-lungo termine a tasso non agevolato da Famiglie</b>	0,00	0,00
E.5.03.07.01.000	Riscossione crediti di medio-lungo termine a tasso non agevolato da Famiglie	0,00	0,00
<b>E.5.03.08.00.000</b>	<b>Riscossione crediti di medio-lungo termine a tasso non agevolato da Imprese</b>	0,00	0,00
E.5.03.08.01.000	Riscossione crediti di medio-lungo termine a tasso non agevolato da imprese controllate	0,00	0,00
E.5.03.08.02.000	Riscossione crediti di medio-lungo termine a tasso non agevolato da altre imprese partecipate	0,00	0,00
E.5.03.08.03.000	Riscossione crediti di medio-lungo termine a tasso non agevolato da Cassa Depositi e Prestiti	0,00	0,00
E.5.03.08.99.000	Riscossione crediti di medio-lungo termine a tasso non agevolato da altre Imprese	0,00	0,00
<b>E.5.03.09.00.000</b>	<b>Riscossione crediti di medio-lungo termine a tasso non agevolato da Istituzioni Sociali Private</b>	0,00	0,00
E.5.03.09.01.000	Riscossione crediti di medio-lungo termine a tasso non agevolato da Istituzioni Sociali Private	0,00	0,00
<b>E.5.03.10.00.000</b>	<b>Riscossione crediti di medio-lungo termine a tasso non agevolato dall'Unione Europea e dal Resto del Mondo</b>	0,00	0,00
E.5.03.10.01.000	Riscossione crediti di medio-lungo termine a tasso non agevolato dall'Unione Europea	0,00	0,00
E.5.03.10.02.000	Riscossione crediti di medio-lungo termine a tasso non agevolato dal Resto del Mondo	0,00	0,00
<b>E.5.03.11.00.000</b>	<b>Riscossione crediti sorti a seguito di escussione di garanzie in favore di Amministrazioni Pubbliche</b>	0,00	0,00
E.5.03.11.01.000	Riscossione crediti sorti a seguito di escussione di garanzie in favore di Amministrazioni Centrali	0,00	0,00
E.5.03.11.02.000	Riscossione crediti sorti a seguito di escussione di garanzie in favore di Amministrazioni Locali	0,00	0,00
E.5.03.11.03.000	Riscossione crediti sorti a seguito di escussione di garanzie in favore di Enti di Previdenza	0,00	0,00
<b>E.5.03.12.00.000</b>	<b>Riscossione crediti sorti a seguito di escussione di garanzie in favore di Famiglie</b>	0,00	0,00
E.5.03.12.01.000	Riscossione crediti sorti a seguito di escussione di garanzie in favore di Famiglie	0,00	0,00
<b>E.5.03.13.00.000</b>	<b>Riscossione crediti sorti a seguito di escussione di garanzie in favore di Imprese</b>	0,00	0,00
E.5.03.13.01.000	Riscossione crediti sorti a seguito di escussione di garanzie in favore di imprese controllate	0,00	0,00
E.5.03.13.02.000	Riscossione crediti sorti a seguito di escussione di garanzie in favore di altre imprese partecipate	0,00	0,00
E.5.03.13.03.000	Riscossione crediti sorti a seguito di escussione di garanzie in favore della Cassa Depositi e Prestiti - SPA	0,00	0,00
E.5.03.13.99.000	Riscossione crediti sorti a seguito di escussione di garanzie in favore di altre Imprese	0,00	0,00
<b>E.5.03.14.00.000</b>	<b>Riscossione crediti sorti a seguito di escussione di garanzie in favore di Istituzioni Sociali Private</b>	0,00	0,00
E.5.03.14.01.000	Riscossione crediti sorti a seguito di escussione di garanzie in favore di Istituzioni Sociali Private	0,00	0,00
<b>E.5.03.15.00.000</b>	<b>Riscossione crediti sorti a seguito di escussione di garanzie in favore dell'Unione Europea e del Resto del Mondo</b>	0,00	0,00
E.5.03.15.01.000	Riscossione crediti sorti a seguito di escussione di garanzie in favore dell'Unione Europea	0,00	0,00
E.5.03.15.02.000	Riscossione crediti sorti a seguito di escussione di garanzie in favore del Resto del Mondo	0,00	0,00
<b>E.5.04.00.00.000</b>	<b>Altre entrate per riduzione di attività finanziarie</b>	0,00	0,00
<b>E.5.04.01.00.000</b>	<b>Altre entrate per riduzione di altre attività finanziarie verso Amministrazioni Pubbliche</b>	0,00	0,00
E.5.04.01.01.000	Altre entrate per riduzione di altre attività finanziarie verso Amministrazioni Centrali	0,00	0,00
E.5.04.01.02.000	Altre entrate per riduzione di altre attività finanziarie verso Amministrazioni Locali	0,00	0,00
E.5.04.01.03.000	Altre entrate per riduzione di altre attività finanziarie verso Enti di Previdenza	0,00	0,00
<b>E.5.04.02.00.000</b>	<b>Altre entrate per riduzione di altre attività finanziarie verso Famiglie</b>	0,00	0,00
E.5.04.02.01.000	Altre entrate per riduzione di altre attività finanziarie verso Famiglie	0,00	0,00
<b>E.5.04.03.00.000</b>	<b>Altre entrate per riduzione di altre attività finanziarie verso Imprese</b>	0,00	0,00
E.5.04.03.01.000	Altre entrate per riduzione di altre attività finanziarie verso imprese controllate	0,00	0,00
E.5.04.03.02.000	Altre entrate per riduzione di altre attività finanziarie verso altre imprese partecipate	0,00	0,00
E.5.04.03.03.000	Altre entrate per riduzione di altre attività finanziarie verso Cassa Depositi e Prestiti	0,00	0,00
E.5.04.03.99.000	Altre entrate per riduzione di altre attività finanziarie verso altre Imprese	0,00	0,00
<b>E.5.04.04.00.000</b>	<b>Altre entrate per riduzione di altre attività finanziarie verso Istituzioni Sociali Private</b>	0,00	0,00
E.5.04.04.01.000	Altre entrate per riduzione di altre attività finanziarie verso Istituzioni Sociali Private	0,00	0,00
<b>E.5.04.05.00.000</b>	<b>Altre entrate per riduzione di altre attività finanziarie verso Unione Europea e Resto del Mondo</b>	0,00	0,00
E.5.04.05.01.000	Altre entrate per riduzione di altre attività finanziarie verso Unione Europea	0,00	0,00
E.5.04.05.02.000	Altre entrate per riduzione di altre attività finanziarie verso Resto del Mondo	0,00	0,00
<b>E.5.04.06.00.000</b>	<b>Prelievi dai conti di tesoreria statale diversi dalla Tesoreria Unica</b>	0,00	0,00
E.5.04.06.01.000	Prelievi dai conti di tesoreria statale diversi dalla Tesoreria Unica	0,00	0,00

**ELENCO DELLE PREVISIONI ANNUALI DI COMPETENZA E DI CASSA SECONDO LA STRUTTURA DEL PIANO DEI CONTI**  
**Esercizio Finanziario 2023 - 2024 - 2025**

CODIFICA DEL PIANO DEI CONTI	DENOMINAZIONE VOCE del PIANO DEI CONTI	PREVISIONI del terzo anno cui si riferisce il bilancio	
		COMPETENZA	CASSA
<b>E.5.04.07.00.000</b>	<b>Prelievi da depositi bancari</b>	0,00	0,00
E.5.04.07.01.000	Prelievi da depositi bancari	0,00	0,00
<b>E.5.04.08.00.000</b>	<b>Entrate da derivati di ammortamento</b>	0,00	0,00
E.5.04.08.01.000	Entrate da derivati di ammortamento	0,00	0,00
<b>E.6.00.00.00.000</b>	<b>Accensione Prestiti</b>	0,00	0,00
<b>E.6.01.00.00.000</b>	<b>Emissione di titoli obbligazionari</b>	0,00	0,00
<b>E.6.01.02.00.000</b>	<b>Emissioni titoli obbligazionari a medio-lungo termine</b>	0,00	0,00
E.6.01.02.01.000	Emissione di titoli obbligazionari a medio-lungo termine in valuta domestica	0,00	0,00
E.6.01.02.02.000	Emissione di titoli obbligazionari a medio-lungo termine in valuta estera	0,00	0,00
<b>E.6.02.00.00.000</b>	<b>Accensione prestiti a breve termine</b>	0,00	0,00
<b>E.6.02.01.00.000</b>	<b>Finanziamenti a breve termine</b>	0,00	0,00
E.6.02.01.01.000	Finanziamenti a breve termine da Amministrazioni Centrali	0,00	0,00
E.6.02.01.02.000	Finanziamenti a breve termine da Amministrazioni Locali	0,00	0,00
E.6.02.01.03.000	Finanziamenti a breve termine da Enti previdenziali	0,00	0,00
E.6.02.01.04.000	Finanziamenti a breve termine da Imprese	0,00	0,00
E.6.02.01.99.000	Finanziamenti a breve termine da altri soggetti	0,00	0,00
<b>E.6.02.02.00.000</b>	<b>Anticipazioni</b>	0,00	0,00
E.6.02.02.01.000	Anticipazioni a titolo oneroso	0,00	0,00
E.6.02.02.02.000	Anticipazioni a titolo non oneroso	0,00	0,00
<b>E.6.03.00.00.000</b>	<b>Accensione mutui e altri finanziamenti a medio lungo termine</b>	0,00	0,00
<b>E.6.03.01.00.000</b>	<b>Finanziamenti a medio lungo termine</b>	0,00	0,00
E.6.03.01.01.000	Accensione mutui e altri finanziamenti a medio lungo termine da Amministrazioni Centrali	0,00	0,00
E.6.03.01.02.000	Accensione mutui e altri finanziamenti a medio lungo termine da Amministrazioni Locali	0,00	0,00
E.6.03.01.03.000	Accensione mutui e altri finanziamenti a medio lungo termine da Enti previdenziali	0,00	0,00
E.6.03.01.04.000	Accensione mutui e altri finanziamenti a medio lungo termine da Imprese	0,00	0,00
E.6.03.01.05.000	Accensione mutui e altri finanziamenti a medio lungo termine da altri soggetti con controparte residente	0,00	0,00
E.6.03.01.06.000	Accensione mutui e altri finanziamenti a medio lungo termine da altri soggetti con controparte non residente	0,00	0,00
<b>E.6.03.02.00.000</b>	<b>Accensione prestiti da attualizzazione Contributi Pluriennali</b>	0,00	0,00
E.6.03.02.01.000	Accensione prestiti da attualizzazione Contributi Pluriennali	0,00	0,00
<b>E.6.03.03.00.000</b>	<b>Accensione prestiti a seguito di escussione di garanzie</b>	0,00	0,00
E.6.03.03.01.000	Accensione prestiti concessi da Amministrazioni centrali a seguito di escussione di garanzie	0,00	0,00
E.6.03.03.02.000	Accensione prestiti concessi da Amministrazioni locali assunti a seguito di escussione di garanzie	0,00	0,00
E.6.03.03.03.000	Accensione prestiti concessi da enti di previdenza a seguito di escussione di garanzie	0,00	0,00
E.6.03.03.04.000	Accensione prestiti concessi da imprese a seguito di escussione di garanzie	0,00	0,00
E.6.03.03.99.000	Accensione prestiti concessi da altri soggetti a seguito di escussione di garanzie	0,00	0,00
<b>E.6.04.00.00.000</b>	<b>Altre forme di indebitamento</b>	0,00	0,00
<b>E.6.04.02.00.000</b>	<b>Accensione Prestiti - Leasing finanziario</b>	0,00	0,00
E.6.04.02.01.000	Accensione Prestiti - Leasing finanziario	0,00	0,00
<b>E.6.04.03.00.000</b>	<b>Accensione Prestiti - Operazioni di cartolarizzazione</b>	0,00	0,00
E.6.04.03.01.000	Accensione Prestiti - Operazioni di cartolarizzazione finanziaria	0,00	0,00
E.6.04.03.02.000	Accensione Prestiti - Operazioni di cartolarizzazione immobiliare	0,00	0,00
<b>E.6.04.04.00.000</b>	<b>Accensione Prestiti - Derivati</b>	0,00	0,00
E.6.04.04.01.000	Accensione Prestiti - Derivati	0,00	0,00
<b>E.7.00.00.00.000</b>	<b>Anticipazioni da istituto tesoriere/cassiere</b>	0,00	0,00
<b>E.7.01.00.00.000</b>	<b>Anticipazioni da istituto tesoriere/cassiere</b>	0,00	0,00
<b>E.7.01.01.00.000</b>	<b>Anticipazioni da istituto tesoriere/cassiere</b>	0,00	0,00
E.7.01.01.01.000	Anticipazioni da istituto tesoriere/cassiere	0,00	0,00
<b>E.9.00.00.00.000</b>	<b>Entrate per conto terzi e partite di giro</b>	475.715.000,00	0,00

**ELENCO DELLE PREVISIONI ANNUALI DI COMPETENZA E DI CASSA SECONDO LA STRUTTURA DEL PIANO DEI CONTI**  
**Esercizio Finanziario 2023 - 2024 - 2025**

CODIFICA DEL PIANO DEI CONTI	DENOMINAZIONE VOCE del PIANO DEI CONTI	PREVISIONI del terzo anno cui si riferisce il bilancio	
		COMPETENZA	CASSA
<b>E.9.01.00.00.000</b>	<b>Entrate per partite di giro</b>	471.060.000,00	0,00
<b>E.9.01.01.00.000</b>	<b>Altre ritenute</b>	43.700.000,00	0,00
E.9.01.01.01.000	Ritenuta del 4% sui contributi pubblici	700.000,00	0,00
E.9.01.01.02.000	Ritenute per scissione contabile IVA (split payment)	43.000.000,00	0,00
E.9.01.01.99.000	Altre ritenute n.a.c.	0,00	0,00
<b>E.9.01.02.00.000</b>	<b>Ritenute su redditi da lavoro dipendente</b>	23.210.000,00	0,00
E.9.01.02.01.000	Ritenute erariali su redditi da lavoro dipendente per conto terzi	15.000.000,00	0,00
E.9.01.02.02.000	Ritenute previdenziali e assistenziali su redditi da lavoro dipendente per conto terzi	7.055.000,00	0,00
E.9.01.02.99.000	Altre ritenute al personale dipendente per conto di terzi	1.155.000,00	0,00
<b>E.9.01.03.00.000</b>	<b>Ritenute su redditi da lavoro autonomo</b>	2.600.000,00	0,00
E.9.01.03.01.000	Ritenute erariali su redditi da lavoro autonomo per conto terzi	2.500.000,00	0,00
E.9.01.03.02.000	Ritenute previdenziali e assistenziali su redditi da lavoro autonomo per conto terzi	100.000,00	0,00
E.9.01.03.99.000	Altre ritenute al personale con contratto di lavoro autonomo per conto di terzi	0,00	0,00
<b>E.9.01.99.00.000</b>	<b>Altre entrate per partite di giro</b>	401.550.000,00	0,00
E.9.01.99.01.000	Entrate a seguito di spese non andate a buon fine	200.000,00	0,00
E.9.01.99.03.000	Rimborso di fondi economici e carte aziendali	350.000,00	0,00
E.9.01.99.06.000	Entrate derivanti dalla gestione degli incassi vincolati degli enti locali	400.000.000,00	0,00
E.9.01.99.99.000	Altre entrate per partite di giro diverse	1.000.000,00	0,00
<b>E.9.02.00.00.000</b>	<b>Entrate per conto terzi</b>	4.655.000,00	0,00
<b>E.9.02.01.00.000</b>	<b>Rimborsi per acquisto di beni e servizi per conto terzi</b>	300.000,00	0,00
E.9.02.01.01.000	Rimborso per acquisti di beni per conto di terzi	0,00	0,00
E.9.02.01.02.000	Rimborso per acquisto di servizi per conto di terzi	300.000,00	0,00
<b>E.9.02.02.00.000</b>	<b>Trasferimenti da Amministrazioni pubbliche per operazioni conto terzi</b>	2.650.000,00	0,00
E.9.02.02.01.000	Trasferimenti da Amministrazioni Centrali per operazioni conto terzi	150.000,00	0,00
E.9.02.02.02.000	Trasferimenti da Amministrazioni Locali per operazioni conto terzi	2.500.000,00	0,00
E.9.02.02.03.000	Trasferimenti da Enti di Previdenza per operazioni conto terzi	0,00	0,00
<b>E.9.02.03.00.000</b>	<b>Trasferimenti da altri settori per operazioni conto terzi</b>	150.000,00	0,00
E.9.02.03.01.000	Trasferimenti da Famiglie per operazioni conto terzi	0,00	0,00
E.9.02.03.02.000	Trasferimenti da Imprese per operazioni conto terzi	150.000,00	0,00
E.9.02.03.03.000	Trasferimenti da Istituzioni Sociali Private per operazioni conto terzi	0,00	0,00
E.9.02.03.04.000	Trasferimenti dall'Unione Europea e dal Resto del Mondo per operazioni conto terzi	0,00	0,00
<b>E.9.02.04.00.000</b>	<b>Depositi di/presso terzi</b>	605.000,00	0,00
E.9.02.04.01.000	Costituzione di depositi cauzionali o contrattuali di terzi	550.000,00	0,00
E.9.02.04.02.000	Restituzione di depositi cauzionali o contrattuali presso terzi	55.000,00	0,00
<b>E.9.02.05.00.000</b>	<b>Riscossione imposte e tributi per conto terzi</b>	450.000,00	0,00
E.9.02.05.01.000	Riscossione di imposte di natura corrente per conto di terzi	450.000,00	0,00
E.9.02.05.02.000	Riscossione di imposte in conto capitale per conto di terzi	0,00	0,00
<b>E.9.02.99.00.000</b>	<b>Altre entrate per conto terzi</b>	500.000,00	0,00
E.9.02.99.99.000	Altre entrate per conto terzi	500.000,00	0,00

**ELENCO DELLE PREVISIONI ANNUALI DI COMPETENZA E DI CASSA SECONDO LA STRUTTURA DEL PIANO DEI CONTI**  
**Esercizio Finanziario 2023 - 2024 - 2025**

CODIFICA DEL PIANO DEI CONTI	DENOMINAZIONE VOCE del PIANO DEI CONTI	PREVISIONI del terzo anno cui si riferisce il bilancio	
		COMPETENZA	CASSA
	<b>SPESE</b>		
<b>U.1.00.00.00.000</b>	<b>Spese correnti</b>	294.526.138,69	0,00
<b>U.1.01.00.00.000</b>	<b>Redditi da lavoro dipendente</b>	77.358.422,00	0,00
<b>U.1.01.01.00.000</b>	<b>Retribuzioni lorde</b>	60.211.297,00	0,00
U.1.01.01.01.000	Retribuzioni in denaro	59.481.527,00	0,00
U.1.01.01.02.000	Altre spese per il personale	729.770,00	0,00
<b>U.1.01.02.00.000</b>	<b>Contributi sociali a carico dell'ente</b>	17.147.125,00	0,00
U.1.01.02.01.000	Contributi sociali effettivi a carico dell'ente	16.734.525,00	0,00
U.1.01.02.02.000	Altri contributi sociali	412.600,00	0,00
<b>U.1.02.00.00.000</b>	<b>Imposte e tasse a carico dell'ente</b>	5.275.876,80	0,00
<b>U.1.02.01.00.000</b>	<b>Imposte, tasse e proventi assimilati a carico dell'ente</b>	5.275.876,80	0,00
U.1.02.01.01.000	Imposta regionale sulle attività produttive (IRAP)	4.757.204,00	0,00
U.1.02.01.02.000	Imposta di registro e di bollo	61.100,00	0,00
U.1.02.01.03.000	Imposta comunale sulla pubblicità e diritto sulle pubbliche affissioni	1.000,00	0,00
U.1.02.01.04.000	Tributo speciale per il deposito in discarica dei rifiuti solidi	0,00	0,00
U.1.02.01.05.000	Tributo funzione tutela e protezione ambiente	300.000,00	0,00
U.1.02.01.06.000	Tassa e/o tariffa smaltimento rifiuti solidi urbani	0,00	0,00
U.1.02.01.07.000	Tassa e/o canone occupazione spazi e aree pubbliche	0,00	0,00
U.1.02.01.08.000	Tassa sulle emissioni di anidride solforosa	0,00	0,00
U.1.02.01.09.000	Tassa di circolazione dei veicoli a motore (tassa automobilistica)	33.200,00	0,00
U.1.02.01.10.000	Imposta sul reddito delle persone giuridiche (ex IRPEG)	0,00	0,00
U.1.02.01.11.000	Imposta comunale sugli immobili (ICI)	21.372,80	0,00
U.1.02.01.12.000	Imposta Municipale Propria	0,00	0,00
U.1.02.01.13.000	Imposta sulle plusvalenze da cessione di attività finanziarie	0,00	0,00
U.1.02.01.14.000	Tributi sulle successioni e donazioni	0,00	0,00
U.1.02.01.99.000	Imposte, tasse e proventi assimilati a carico dell'ente n.a.c.	102.000,00	0,00
<b>U.1.03.00.00.000</b>	<b>Acquisto di beni e servizi</b>	159.180.658,27	0,00
<b>U.1.03.01.00.000</b>	<b>Acquisto di beni</b>	2.000.057,00	0,00
U.1.03.01.01.000	Giornali, riviste e pubblicazioni	111.500,00	0,00
U.1.03.01.02.000	Altri beni di consumo	1.883.557,00	0,00
U.1.03.01.03.000	Flora e Fauna	0,00	0,00
U.1.03.01.04.000	Armi e materiale per usi militari, ordine pubblico, sicurezza	0,00	0,00
U.1.03.01.05.000	Medicinali e altri beni di consumo sanitario	5.000,00	0,00
<b>U.1.03.02.00.000</b>	<b>Acquisto di servizi</b>	157.180.601,27	0,00
U.1.03.02.01.000	Organi e incarichi istituzionali dell'amministrazione	850.450,00	0,00
U.1.03.02.02.000	Organizzazione eventi, pubblicità e servizi per trasferta	2.483.746,09	0,00
U.1.03.02.03.000	Aggi di riscossione	50.000,00	0,00
U.1.03.02.04.000	Acquisto di servizi per formazione e addestramento del personale dell'ente	212.479,01	0,00
U.1.03.02.05.000	Utenze e canoni	16.288.046,32	0,00
U.1.03.02.06.000	Canoni per Progetti in Partenariato Pubblico-Privato	0,00	0,00
U.1.03.02.07.000	Utilizzo di beni di terzi	2.967.200,00	0,00
U.1.03.02.08.000	Leasing operativo	2.015.000,00	0,00
U.1.03.02.09.000	Manutenzione ordinaria e riparazioni	8.146.729,35	0,00
U.1.03.02.10.000	Consulenze	0,00	0,00
U.1.03.02.11.000	Prestazioni professionali e specialistiche	1.133.532,00	0,00
U.1.03.02.12.000	Lavoro flessibile, quota LSU e acquisto di servizi da agenzie di lavoro interinale	1.158.197,00	0,00

**ELENCO DELLE PREVISIONI ANNUALI DI COMPETENZA E DI CASSA SECONDO LA STRUTTURA DEL PIANO DEI CONTI**  
**Esercizio Finanziario 2023 - 2024 - 2025**

CODIFICA DEL PIANO DEI CONTI	DENOMINAZIONE VOCE del PIANO DEI CONTI	PREVISIONI del terzo anno cui si riferisce il bilancio	
		COMPETENZA	CASSA
U.1.03.02.13.000	Servizi ausiliari per il funzionamento dell'ente	8.193.796,86	0,00
U.1.03.02.14.000	Servizi di ristorazione	4.000,00	0,00
U.1.03.02.15.000	Contratti di servizio pubblico	98.534.633,72	0,00
U.1.03.02.16.000	Servizi amministrativi	360.120,00	0,00
U.1.03.02.17.000	Servizi finanziari	98.231,00	0,00
U.1.03.02.18.000	Servizi sanitari	113.000,00	0,00
U.1.03.02.19.000	Servizi informatici e di telecomunicazioni	1.473.039,00	0,00
U.1.03.02.99.000	Altri servizi	13.098.400,92	0,00
<b>U.1.04.00.00.000</b>	<b>Trasferimenti correnti</b>	<b>26.528.345,00</b>	<b>0,00</b>
<b>U.1.04.01.00.000</b>	<b>Trasferimenti correnti a Amministrazioni Pubbliche</b>	<b>6.463.134,00</b>	<b>0,00</b>
U.1.04.01.01.000	Trasferimenti correnti a Amministrazioni Centrali	1.251.655,00	0,00
U.1.04.01.02.000	Trasferimenti correnti a Amministrazioni Locali	5.211.479,00	0,00
U.1.04.01.03.000	Trasferimenti correnti a Enti di Previdenza	0,00	0,00
U.1.04.01.04.000	Trasferimenti correnti a organismi interni e/o unità locali della amministrazione	0,00	0,00
<b>U.1.04.02.00.000</b>	<b>Trasferimenti correnti a Famiglie</b>	<b>11.897.563,00</b>	<b>0,00</b>
U.1.04.02.01.000	Interventi previdenziali	0,00	0,00
U.1.04.02.02.000	Interventi assistenziali	11.131.581,00	0,00
U.1.04.02.03.000	Borse di studio, dottorati di ricerca e contratti di formazione specialistica area medica	0,00	0,00
U.1.04.02.04.000	Trasferimenti correnti a famiglie per vincite	26.000,00	0,00
U.1.04.02.05.000	Altri trasferimenti a famiglie	739.982,00	0,00
<b>U.1.04.03.00.000</b>	<b>Trasferimenti correnti a Imprese</b>	<b>485.000,00</b>	<b>0,00</b>
U.1.04.03.01.000	Trasferimenti correnti a imprese controllate	0,00	0,00
U.1.04.03.02.000	Trasferimenti correnti a altre imprese partecipate	420.000,00	0,00
U.1.04.03.99.000	Trasferimenti correnti a altre imprese	65.000,00	0,00
<b>U.1.04.04.00.000</b>	<b>Trasferimenti correnti a Istituzioni Sociali Private</b>	<b>7.682.648,00</b>	<b>0,00</b>
U.1.04.04.01.000	Trasferimenti correnti a Istituzioni Sociali Private	7.682.648,00	0,00
<b>U.1.04.05.00.000</b>	<b>Trasferimenti correnti versati all'Unione Europea e al Resto del Mondo</b>	<b>0,00</b>	<b>0,00</b>
U.1.04.05.04.000	Trasferimenti correnti al Resto del Mondo	0,00	0,00
U.1.04.05.99.000	Altri Trasferimenti correnti alla UE	0,00	0,00
<b>U.1.05.00.00.000</b>	<b>Trasferimenti di tributi</b>	<b>0,00</b>	<b>0,00</b>
<b>U.1.07.00.00.000</b>	<b>Interessi passivi</b>	<b>2.642.468,73</b>	<b>0,00</b>
<b>U.1.07.02.00.000</b>	<b>Interessi passivi su titoli obbligazionari a medio-lungo termine</b>	<b>0,00</b>	<b>0,00</b>
U.1.07.02.01.000	Interessi passivi su titoli obbligazionari a medio-lungo termine in valuta domestica	0,00	0,00
U.1.07.02.02.000	Interessi passivi su titoli obbligazionari a medio-lungo termine in valuta estera	0,00	0,00
<b>U.1.07.04.00.000</b>	<b>Interessi su finanziamenti a breve termine</b>	<b>63.710,01</b>	<b>0,00</b>
U.1.07.04.01.000	Interessi passivi a Amministrazioni Centrali su finanziamenti a breve termine	0,00	0,00
U.1.07.04.02.000	Interessi passivi a Amministrazioni Locali su finanziamenti a breve termine	0,00	0,00
U.1.07.04.03.000	Interessi passivi a Enti previdenziali su finanziamenti a breve termine	0,00	0,00
U.1.07.04.04.000	Interessi passivi a Imprese su finanziamenti a breve termine	0,00	0,00
U.1.07.04.05.000	Interessi passivi su finanziamenti a breve termine ad altri soggetti	63.710,01	0,00
<b>U.1.07.05.00.000</b>	<b>Interessi su Mutui e altri finanziamenti a medio lungo termine</b>	<b>2.448.758,72</b>	<b>0,00</b>
U.1.07.05.01.000	Interessi passivi ad Amministrazioni Centrali su mutui e altri finanziamenti a medio lungo termine	16.180,73	0,00
U.1.07.05.02.000	Interessi passivi a Amministrazioni Locali su mutui e altri finanziamenti a medio lungo termine	0,00	0,00
U.1.07.05.03.000	Interessi passivi a Enti previdenziali su mutui e altri finanziamenti a medio lungo termine	0,00	0,00
U.1.07.05.04.000	Interessi passivi su finanziamenti a medio lungo termine a Imprese	2.432.577,99	0,00
U.1.07.05.05.000	Interessi passivi su mutui e altri finanziamenti a medio lungo termine ad altri soggetti	0,00	0,00
U.1.07.05.06.000	Interessi passivi per Attualizzazione Contributi Pluriennali	0,00	0,00
<b>U.1.07.06.00.000</b>	<b>Altri interessi passivi</b>	<b>130.000,00</b>	<b>0,00</b>

**ELENCO DELLE PREVISIONI ANNUALI DI COMPETENZA E DI CASSA SECONDO LA STRUTTURA DEL PIANO DEI CONTI**  
**Esercizio Finanziario 2023 - 2024 - 2025**

CODIFICA DEL PIANO DEI CONTI	DENOMINAZIONE VOCE del PIANO DEI CONTI	PREVISIONI del terzo anno cui si riferisce il bilancio	
		COMPETENZA	CASSA
U.1.07.06.01.000	Interessi su derivati	0,00	0,00
U.1.07.06.02.000	Interessi di mora	130.000,00	0,00
U.1.07.06.04.000	Interessi passivi su anticipazioni di tesoreria degli istituti tesorieri/cassieri	0,00	0,00
U.1.07.06.05.000	Interessi passivi su operazioni di leasing finanziario	0,00	0,00
U.1.07.06.06.000	Interessi passivi per operazioni di cartolarizzazione	0,00	0,00
U.1.07.06.99.000	Altri interessi passivi diversi	0,00	0,00
<b>U.1.08.00.00.000</b>	<b>Altre spese per redditi da capitale</b>	0,00	0,00
<b>U.1.08.02.00.000</b>	<b>Diritti reali di godimento e servitù onerose</b>	0,00	0,00
U.1.08.02.01.000	Diritti reali di godimento e servitù onerose	0,00	0,00
<b>U.1.08.99.00.000</b>	<b>Altre spese per redditi da capitale n.a.c.</b>	0,00	0,00
U.1.08.99.01.000	Oneri finanziari derivanti dalla estinzione anticipata di prestiti	0,00	0,00
U.1.08.99.99.000	Altre spese per redditi da capitale n.a.c.	0,00	0,00
<b>U.1.09.00.00.000</b>	<b>Rimborsi e poste correttive delle entrate</b>	661.000,00	0,00
<b>U.1.09.01.00.000</b>	<b>Rimborsi per spese di personale (comando, distacco, fuori ruolo, convenzioni, ecc...)</b>	140.000,00	0,00
U.1.09.01.01.000	Rimborsi per spese di personale (comando, distacco, fuori ruolo, convenzioni, ecc...)	140.000,00	0,00
<b>U.1.09.02.00.000</b>	<b>Rimborsi di imposte in uscita</b>	100.000,00	0,00
U.1.09.02.01.000	Rimborsi di imposte e tasse di natura corrente	100.000,00	0,00
U.1.09.02.02.000	Rimborsi di imposte in conto capitale in uscita	0,00	0,00
<b>U.1.09.03.00.000</b>	<b>Rimborsi di trasferimenti all'Unione Europea</b>	0,00	0,00
U.1.09.03.01.000	Rimborsi di trasferimenti all'Unione Europea	0,00	0,00
<b>U.1.09.99.00.000</b>	<b>Altri Rimborsi di parte corrente di somme non dovute o incassate in eccesso</b>	421.000,00	0,00
U.1.09.99.01.000	Rimborsi di parte corrente ad Amministrazioni Centrali di somme non dovute o incassate in eccesso	0,00	0,00
U.1.09.99.02.000	Rimborsi di parte corrente ad Amministrazioni Locali di somme non dovute o incassate in eccesso	120.000,00	0,00
U.1.09.99.03.000	Rimborsi di parte corrente a Enti Previdenziali di somme non dovute o incassate in eccesso	0,00	0,00
U.1.09.99.04.000	Rimborsi di parte corrente a Famiglie di somme non dovute o incassate in eccesso	77.000,00	0,00
U.1.09.99.05.000	Rimborsi di parte corrente a Imprese di somme non dovute o incassate in eccesso	224.000,00	0,00
U.1.09.99.06.000	Rimborsi di parte corrente a Istituzioni Sociali Private di somme non dovute o incassate in eccesso	0,00	0,00
U.1.09.99.07.000	Rimborsi di parte corrente a UE e Resto del Mondo di somme non dovute o incassate in eccesso	0,00	0,00
<b>U.1.10.00.00.000</b>	<b>Altre spese correnti</b>	22.879.367,89	0,00
<b>U.1.10.01.00.000</b>	<b>Fondi di riserva e altri accantonamenti</b>	19.608.938,39	0,00
U.1.10.01.01.000	Fondo di riserva	2.916.769,00	0,00
U.1.10.01.03.000	Fondo crediti di dubbia e difficile esazione di parte corrente	16.685.169,39	0,00
U.1.10.01.04.000	Fondo rinnovi contrattuali	0,00	0,00
U.1.10.01.05.000	Accantonamenti al fondo perdite società ed enti partecipati	0,00	0,00
U.1.10.01.99.000	Altri fondi e accantonamenti	7.000,00	0,00
<b>U.1.10.02.00.000</b>	<b>Fondo pluriennale vincolato</b>	0,00	0,00
U.1.10.02.01.000	Fondo pluriennale vincolato	0,00	0,00
<b>U.1.10.03.00.000</b>	<b>Versamenti IVA a debito</b>	1.860.000,00	0,00
U.1.10.03.01.000	Versamenti IVA a debito per le gestioni commerciali	1.860.000,00	0,00
<b>U.1.10.04.00.000</b>	<b>Premi di assicurazione</b>	1.320.429,50	0,00
U.1.10.04.01.000	Premi di assicurazione contro i danni	1.320.429,50	0,00
U.1.10.04.99.000	Altri premi di assicurazione n.a.c.	0,00	0,00
<b>U.1.10.05.00.000</b>	<b>Spese dovute a sanzioni, risarcimenti e indennizzi</b>	90.000,00	0,00
U.1.10.05.01.000	Spese dovute a sanzioni	0,00	0,00
U.1.10.05.02.000	Spese per risarcimento danni	0,00	0,00
U.1.10.05.03.000	Spese per indennizzi	0,00	0,00
U.1.10.05.04.000	Oneri da contenzioso	90.000,00	0,00
U.1.10.05.99.000	Altre spese dovute per irregolarità e illeciti n.a.c.	0,00	0,00

**ELENCO DELLE PREVISIONI ANNUALI DI COMPETENZA E DI CASSA SECONDO LA STRUTTURA DEL PIANO DEI CONTI**  
**Esercizio Finanziario 2023 - 2024 - 2025**

CODIFICA DEL PIANO DEI CONTI	DENOMINAZIONE VOCE del PIANO DEI CONTI	PREVISIONI del terzo anno cui si riferisce il bilancio	
		COMPETENZA	CASSA
U.1.10.99.00.000	<b>Altre spese correnti n.a.c.</b>	0,00	0,00
U.1.10.99.99.000	Altre spese correnti n.a.c.	0,00	0,00
U.2.00.00.00.000	<b>Spese in conto capitale</b>	138.083.712,49	0,00
U.2.01.00.00.000	<b>Tributi in conto capitale a carico dell'ente</b>	0,00	0,00
U.2.01.01.00.000	<b>Tributi in conto capitale a carico dell'ente</b>	0,00	0,00
U.2.01.01.01.000	Tributi in conto capitale a carico dell'ente	0,00	0,00
U.2.01.99.00.000	<b>Altri tributi in conto capitale</b>	0,00	0,00
U.2.01.99.01.000	Altri tributi in conto capitale n.a.c.	0,00	0,00
U.2.02.00.00.000	<b>Investimenti fissi lordi e acquisto di terreni</b>	26.942.907,52	0,00
U.2.02.01.00.000	<b>Beni materiali</b>	26.270.574,30	0,00
U.2.02.01.01.000	Mezzi di trasporto ad uso civile, di sicurezza e ordine pubblico	0,00	0,00
U.2.02.01.03.000	Mobili e arredi	0,00	0,00
U.2.02.01.04.000	Impianti e macchinari	99.078,00	0,00
U.2.02.01.05.000	Attrezzature	5.000,00	0,00
U.2.02.01.06.000	Macchine per ufficio	0,00	0,00
U.2.02.01.07.000	Hardware	0,00	0,00
U.2.02.01.08.000	Armi	0,00	0,00
U.2.02.01.09.000	Beni immobili	22.402.496,30	0,00
U.2.02.01.10.000	Beni immobili di valore culturale, storico ed artistico	3.550.000,00	0,00
U.2.02.01.11.000	Oggetti di valore	0,00	0,00
U.2.02.01.99.000	Altri beni materiali	214.000,00	0,00
U.2.02.02.00.000	<b>Terreni e beni materiali non prodotti</b>	0,00	0,00
U.2.02.02.01.000	Terreni	0,00	0,00
U.2.02.02.02.000	Patrimonio naturale non prodotto	0,00	0,00
U.2.02.03.00.000	<b>Beni immateriali</b>	672.333,22	0,00
U.2.02.03.01.000	Avviamento	0,00	0,00
U.2.02.03.02.000	Software	172.333,22	0,00
U.2.02.03.03.000	Brevetti	0,00	0,00
U.2.02.03.04.000	Opere dell'ingegno e Diritti d'autore	0,00	0,00
U.2.02.03.05.000	Incarichi professionali per la realizzazione di investimenti	500.000,00	0,00
U.2.02.03.06.000	Manutenzione straordinaria su beni di terzi	0,00	0,00
U.2.02.03.99.000	Spese di investimento per beni immateriali n.a.c.	0,00	0,00
U.2.02.04.00.000	<b>Beni materiali acquisiti mediante operazioni di leasing finanziario</b>	0,00	0,00
U.2.02.04.01.000	Mezzi di trasporto ad uso civile, di sicurezza e ordine pubblico acquisiti mediante operazioni di leasing finanziario	0,00	0,00
U.2.02.04.03.000	Mobili e arredi acquisiti mediante operazioni di leasing finanziario	0,00	0,00
U.2.02.04.04.000	Impianti e macchinari acquisiti mediante operazioni di leasing finanziario	0,00	0,00
U.2.02.04.05.000	Attrezzature acquisite mediante operazioni di leasing finanziario	0,00	0,00
U.2.02.04.06.000	Macchine per ufficio acquisite mediante operazioni di leasing finanziario	0,00	0,00
U.2.02.04.07.000	Hardware acquisito mediante operazioni di leasing finanziario	0,00	0,00
U.2.02.04.08.000	Armi acquisite mediante operazioni di leasing finanziario	0,00	0,00
U.2.02.04.09.000	Beni immobili acquisiti mediante operazioni di leasing finanziario	0,00	0,00
U.2.02.04.10.000	Oggetti di valore acquisiti mediante operazioni di leasing finanziario	0,00	0,00
U.2.02.04.99.000	Altri beni materiali acquisiti mediante operazioni di leasing finanziario	0,00	0,00
U.2.02.05.00.000	<b>Terreni e beni materiali non prodotti acquisiti mediante operazioni di leasing finanziario</b>	0,00	0,00
U.2.02.05.01.000	Terreni acquisiti mediante operazioni di leasing finanziario	0,00	0,00
U.2.02.06.00.000	<b>Beni immateriali acquisiti mediante operazioni di leasing finanziario</b>	0,00	0,00
U.2.02.06.01.000	Software acquisito mediante operazioni di leasing finanziario	0,00	0,00
U.2.02.06.02.000	Brevetti acquisiti mediante operazioni di leasing finanziario	0,00	0,00



**ELENCO DELLE PREVISIONI ANNUALI DI COMPETENZA E DI CASSA SECONDO LA STRUTTURA DEL PIANO DEI CONTI**  
**Esercizio Finanziario 2023 - 2024 - 2025**

CODIFICA DEL PIANO DEI CONTI	DENOMINAZIONE VOCE del PIANO DEI CONTI	PREVISIONI del terzo anno cui si riferisce il bilancio	
		COMPETENZA	CASSA
U.2.02.06.03.000	Opere dell'ingegno e Diritti d'autore acquisiti mediante operazioni di leasing finanziario	0,00	0,00
U.2.02.06.99.000	Beni immateriali n.a.c. acquisiti mediante operazioni di leasing finanziario	0,00	0,00
<b>U.2.03.00.00.000</b>	<b>Contributi agli investimenti</b>	110.940.804,97	0,00
<b>U.2.03.01.00.000</b>	<b>Contributi agli investimenti a Amministrazioni pubbliche</b>	738.000,00	0,00
U.2.03.01.01.000	Contributi agli investimenti a Amministrazioni Centrali	0,00	0,00
U.2.03.01.02.000	Contributi agli investimenti a Amministrazioni Locali	738.000,00	0,00
U.2.03.01.03.000	Contributi agli investimenti a Enti di Previdenza	0,00	0,00
U.2.03.01.04.000	Contributi agli investimenti interni a organismi interni e/o unità locali della amministrazione	0,00	0,00
<b>U.2.03.02.00.000</b>	<b>Contributi agli investimenti a Famiglie</b>	0,00	0,00
U.2.03.02.01.000	Contributi agli investimenti a Famiglie	0,00	0,00
<b>U.2.03.03.00.000</b>	<b>Contributi agli investimenti a Imprese</b>	110.062.836,97	0,00
U.2.03.03.01.000	Contributi agli investimenti a imprese controllate	110.062.836,97	0,00
U.2.03.03.02.000	Contributi agli investimenti a altre imprese partecipate	0,00	0,00
U.2.03.03.03.000	Contributi agli investimenti a altre Imprese	0,00	0,00
<b>U.2.03.04.00.000</b>	<b>Contributi agli investimenti a Istituzioni Sociali Private</b>	139.968,00	0,00
U.2.03.04.01.000	Contributi agli investimenti a Istituzioni Sociali Private	139.968,00	0,00
<b>U.2.03.05.00.000</b>	<b>Contributi agli investimenti all'Unione Europea e al Resto del Mondo</b>	0,00	0,00
U.2.03.05.01.000	Contributi agli investimenti all'Unione Europea	0,00	0,00
U.2.03.05.02.000	Contributi agli investimenti al Resto del Mondo	0,00	0,00
<b>U.2.04.00.00.000</b>	<b>Altri trasferimenti in conto capitale</b>	0,00	0,00
<b>U.2.04.01.00.000</b>	<b>Altri trasferimenti in conto capitale per assunzione di debiti di amministrazioni pubbliche</b>	0,00	0,00
U.2.04.01.01.000	Altri trasferimenti in conto capitale per assunzione di debiti di Amministrazioni Centrali	0,00	0,00
U.2.04.01.02.000	Altri trasferimenti in conto capitale per assunzione di debiti di Amministrazioni Locali	0,00	0,00
U.2.04.01.03.000	Altri trasferimenti in conto capitale per assunzione di debiti di Enti di Previdenza	0,00	0,00
U.2.04.01.04.000	Altri trasferimenti in conto capitale per assunzione di debiti di organismi interni e/o unità locali della amministrazione	0,00	0,00
<b>U.2.04.02.00.000</b>	<b>Altri trasferimenti in conto capitale per assunzione di debiti di Famiglie</b>	0,00	0,00
U.2.04.02.01.000	Altri trasferimenti in conto capitale per assunzione di debiti di Famiglie	0,00	0,00
<b>U.2.04.03.00.000</b>	<b>Altri trasferimenti in conto capitale per assunzione di debiti di Imprese</b>	0,00	0,00
U.2.04.03.01.000	Altri trasferimenti in conto capitale per assunzione di debiti di imprese controllate	0,00	0,00
U.2.04.03.02.000	Altri trasferimenti in conto capitale per assunzione di debiti di altre imprese partecipate	0,00	0,00
U.2.04.03.03.000	Altri trasferimenti in conto capitale per assunzione di debiti di altre Imprese	0,00	0,00
<b>U.2.04.04.00.000</b>	<b>Altri trasferimenti in conto capitale per assunzione di debiti di Istituzioni Sociali Private</b>	0,00	0,00
U.2.04.04.01.000	Altri trasferimenti in conto capitale per assunzione di debiti di Istituzioni Sociali Private	0,00	0,00
<b>U.2.04.05.00.000</b>	<b>Altri trasferimenti in conto capitale per assunzione di debiti dell'Unione Europea e del Resto del Mondo</b>	0,00	0,00
U.2.04.05.01.000	Altri trasferimenti in conto capitale per assunzione di debiti dell'Unione Europea	0,00	0,00
U.2.04.05.02.000	Altri trasferimenti in conto capitale per assunzione di debiti del Resto del Mondo	0,00	0,00
<b>U.2.04.11.00.000</b>	<b>Altri trasferimenti in conto capitale verso amministrazioni pubbliche per escussione di garanzie</b>	0,00	0,00
U.2.04.11.01.000	Altri trasferimenti in conto capitale verso Amministrazioni Centrali per escussione di garanzie	0,00	0,00
U.2.04.11.02.000	Altri trasferimenti in conto capitale verso Amministrazioni Locali per escussione di garanzie	0,00	0,00
U.2.04.11.03.000	Altri trasferimenti in conto capitale verso Enti di Previdenza per escussione di garanzie	0,00	0,00
U.2.04.11.04.000	Altri trasferimenti in conto capitale verso organismi interni e/o unità locali della amministrazione per escussione di garanzie	0,00	0,00
<b>U.2.04.12.00.000</b>	<b>Altri trasferimenti in conto capitale verso Famiglie per escussione di garanzie</b>	0,00	0,00
U.2.04.12.01.000	Altri trasferimenti in conto capitale verso Famiglie per escussione di garanzie	0,00	0,00
<b>U.2.04.13.00.000</b>	<b>Altri trasferimenti in conto capitale verso Imprese per escussione di garanzie</b>	0,00	0,00
U.2.04.13.01.000	Altri trasferimenti in conto capitale verso imprese controllate per escussione di garanzie	0,00	0,00
U.2.04.13.02.000	Altri trasferimenti in conto capitale verso altre imprese partecipate per escussione di garanzie	0,00	0,00
U.2.04.13.03.000	Altri trasferimenti in conto capitale verso altre Imprese per escussione di garanzie	0,00	0,00
<b>U.2.04.14.00.000</b>	<b>Altri trasferimenti in conto capitale verso Istituzioni Sociali Private per escussione di garanzie</b>	0,00	0,00

**ELENCO DELLE PREVISIONI ANNUALI DI COMPETENZA E DI CASSA SECONDO LA STRUTTURA DEL PIANO DEI CONTI**  
**Esercizio Finanziario 2023 - 2024 - 2025**

CODIFICA DEL PIANO DEI CONTI	DENOMINAZIONE VOCE del PIANO DEI CONTI	PREVISIONI del terzo anno cui si riferisce il bilancio	
		COMPETENZA	CASSA
U.2.04.14.01.000	Altri trasferimenti in conto capitale verso Istituzioni Sociali Private per escussione di garanzie	0,00	0,00
<b>U.2.04.15.00.000</b>	<b>Altri trasferimenti in conto capitale verso Unione Europea e Resto del Mondo per escussione di garanzie</b>	0,00	0,00
U.2.04.15.01.000	Altri trasferimenti in conto capitale verso Unione Europea per escussione di garanzie	0,00	0,00
U.2.04.15.02.000	Altri trasferimenti in conto capitale verso Resto del Mondo per escussione di garanzie	0,00	0,00
<b>U.2.04.16.00.000</b>	<b>Trasferimenti in conto capitale erogati a titolo di ripiano disavanzi pregressi ad Amministrazioni pubbliche</b>	0,00	0,00
U.2.04.16.01.000	Trasferimenti in conto capitale erogati a titolo di ripiano disavanzi pregressi a Amministrazioni Centrali	0,00	0,00
U.2.04.16.02.000	Trasferimenti in conto capitale erogati a titolo di ripiano disavanzi pregressi a Amministrazioni Locali	0,00	0,00
U.2.04.16.03.000	Trasferimenti in conto capitale erogati a titolo di ripiano disavanzi pregressi a Enti di Previdenza	0,00	0,00
U.2.04.16.99.000	Trasferimenti in conto capitale erogati a titolo di ripiano disavanzi pregressi a organismi interni e/o unità locali della amministrazione	0,00	0,00
<b>U.2.04.17.00.000</b>	<b>Trasferimenti in conto capitale erogati a titolo di ripiano disavanzi pregressi a Famiglie</b>	0,00	0,00
U.2.04.17.01.000	Trasferimenti in conto capitale erogati a titolo di ripiano disavanzi pregressi a Famiglie	0,00	0,00
<b>U.2.04.18.00.000</b>	<b>Trasferimenti in conto capitale erogati a titolo di ripiano disavanzi pregressi a Imprese</b>	0,00	0,00
U.2.04.18.01.000	Trasferimenti in conto capitale erogati a titolo di ripiano disavanzi pregressi a imprese controllate	0,00	0,00
U.2.04.18.02.000	Trasferimenti in conto capitale erogati a titolo di ripiano disavanzi pregressi a altre imprese partecipate	0,00	0,00
U.2.04.18.03.000	Trasferimenti in conto capitale erogati a titolo di ripiano disavanzi pregressi a altre Imprese	0,00	0,00
<b>U.2.04.19.00.000</b>	<b>Trasferimenti in conto capitale erogati a titolo di ripiano disavanzi pregressi a Istituzioni Sociali Private</b>	0,00	0,00
U.2.04.19.01.000	Trasferimenti in conto capitale erogati a titolo di ripiano disavanzi pregressi a Istituzioni Sociali Private	0,00	0,00
<b>U.2.04.20.00.000</b>	<b>Trasferimenti in conto capitale erogati a titolo di ripiano disavanzi pregressi all'Unione Europea e al Resto del Mondo</b>	0,00	0,00
U.2.04.20.01.000	Trasferimenti in conto capitale erogati a titolo di ripiano disavanzi pregressi all'Unione Europea	0,00	0,00
U.2.04.20.02.000	Trasferimenti in conto capitale erogati a titolo di ripiano disavanzi pregressi al Resto del Mondo	0,00	0,00
<b>U.2.04.21.00.000</b>	<b>Altri trasferimenti in conto capitale n.a.c. ad Amministrazioni pubbliche</b>	0,00	0,00
U.2.04.21.01.000	Altri trasferimenti in conto capitale n.a.c. a Amministrazioni Centrali	0,00	0,00
U.2.04.21.02.000	Altri trasferimenti in conto capitale n.a.c. a Amministrazioni Locali	0,00	0,00
U.2.04.21.03.000	Altri trasferimenti in conto capitale n.a.c. a Enti di Previdenza	0,00	0,00
U.2.04.21.99.000	Altri trasferimenti in conto capitale n.a.c. a organismi interni e/o unità locali della amministrazione	0,00	0,00
<b>U.2.04.22.00.000</b>	<b>Altri trasferimenti in conto capitale n.a.c. a Famiglie</b>	0,00	0,00
U.2.04.22.01.000	Altri trasferimenti in conto capitale n.a.c. a Famiglie	0,00	0,00
<b>U.2.04.23.00.000</b>	<b>Altri trasferimenti in conto capitale n.a.c. a Imprese</b>	0,00	0,00
U.2.04.23.01.000	Altri trasferimenti in conto capitale n.a.c. a imprese controllate	0,00	0,00
U.2.04.23.02.000	Altri trasferimenti in conto capitale n.a.c. a altre imprese partecipate	0,00	0,00
U.2.04.23.03.000	Altri trasferimenti in conto capitale n.a.c. a altre Imprese	0,00	0,00
<b>U.2.04.24.00.000</b>	<b>Altri trasferimenti in conto capitale n.a.c. a Istituzioni Sociali Private</b>	0,00	0,00
U.2.04.24.01.000	Altri trasferimenti in conto capitale n.a.c. a Istituzioni Sociali Private	0,00	0,00
<b>U.2.04.25.00.000</b>	<b>Altri trasferimenti in conto capitale n.a.c. all'Unione Europea e al Resto del Mondo</b>	0,00	0,00
U.2.04.25.01.000	Altri trasferimenti in conto capitale n.a.c. all'Unione Europea	0,00	0,00
U.2.04.25.02.000	Altri trasferimenti in conto capitale n.a.c. al Resto del Mondo	0,00	0,00
<b>U.2.05.00.00.000</b>	<b>Altre spese in conto capitale</b>	200.000,00	0,00
<b>U.2.05.01.00.000</b>	<b>Fondi di riserva e altri accantonamenti in c/capitale</b>	0,00	0,00
U.2.05.01.99.000	Altri accantonamenti in c/capitale	0,00	0,00
<b>U.2.05.02.00.000</b>	<b>Fondi pluriennali vincolati c/capitale</b>	0,00	0,00
U.2.05.02.01.000	Fondi pluriennali vincolati c/capitale	0,00	0,00
<b>U.2.05.03.00.000</b>	<b>Fondo crediti di dubbia e difficile esazione in c/capitale</b>	0,00	0,00
U.2.05.03.01.000	Fondo crediti di dubbia e difficile esazione in c/capitale	0,00	0,00
<b>U.2.05.04.00.000</b>	<b>Altri rimborsi in conto capitale di somme non dovute o incassate in eccesso</b>	200.000,00	0,00
U.2.05.04.01.000	Rimborsi in conto capitale ad Amministrazioni Centrali di somme non dovute o incassate in eccesso	0,00	0,00
U.2.05.04.02.000	Rimborsi in conto capitale ad Amministrazioni Locali di somme non dovute o incassate in eccesso	0,00	0,00
U.2.05.04.03.000	Rimborsi in conto capitale a Enti Previdenziali di somme non dovute o incassate in eccesso	0,00	0,00

**ELENCO DELLE PREVISIONI ANNUALI DI COMPETENZA E DI CASSA SECONDO LA STRUTTURA DEL PIANO DEI CONTI**  
**Esercizio Finanziario 2023 - 2024 - 2025**

CODIFICA DEL PIANO DEI CONTI	DENOMINAZIONE VOCE del PIANO DEI CONTI	PREVISIONI del terzo anno cui si riferisce il bilancio	
		COMPETENZA	CASSA
U.2.05.04.04.000	Rimborsi in conto capitale a Famiglie di somme non dovute o incassate in eccesso	200.000,00	0,00
U.2.05.04.05.000	Rimborsi in conto capitale a Imprese di somme non dovute o incassate in eccesso	0,00	0,00
U.2.05.04.06.000	Rimborsi in conto capitale a Istituzioni Sociali Private di somme non dovute o incassate in eccesso	0,00	0,00
U.2.05.04.07.000	Rimborsi in conto capitale a UE e Resto del Mondo di somme non dovute o incassate in eccesso	0,00	0,00
<b>U.2.05.99.00.000</b>	<b>Altre spese in conto capitale n.a.c.</b>	0,00	0,00
U.2.05.99.99.000	Altre spese in conto capitale n.a.c.	0,00	0,00
<b>U.3.00.00.00.000</b>	<b>Spese per incremento attività finanziarie</b>	0,00	0,00
<b>U.3.01.00.00.000</b>	<b>Acquisizioni di attività finanziarie</b>	0,00	0,00
<b>U.3.01.01.00.000</b>	<b>Acquisizioni di partecipazioni e conferimenti di capitale</b>	0,00	0,00
U.3.01.01.01.000	Acquisizioni di partecipazioni e conferimenti di capitale in imprese incluse nelle Amministrazioni Centrali	0,00	0,00
U.3.01.01.02.000	Acquisizioni di partecipazioni e conferimenti di capitale in imprese incluse nelle Amministrazioni Locali	0,00	0,00
U.3.01.01.03.000	Acquisizioni di partecipazioni e conferimenti di capitale in altre imprese	0,00	0,00
U.3.01.01.04.000	Acquisizioni di partecipazioni e conferimenti di capitale in Istituzioni sociali private - ISP	0,00	0,00
U.3.01.01.05.000	Acquisizioni di partecipazioni e conferimenti di capitale in PA incluse nelle Amministrazioni Locali	0,00	0,00
<b>U.3.01.02.00.000</b>	<b>Acquisizioni di quote di fondi comuni di investimento</b>	0,00	0,00
U.3.01.02.01.000	Acquisizioni di quote di fondi immobiliari	0,00	0,00
U.3.01.02.02.000	Acquisizioni di quote di altri fondi comuni di investimento	0,00	0,00
<b>U.3.01.03.00.000</b>	<b>Acquisizione di titoli obbligazionari a breve termine</b>	0,00	0,00
U.3.01.03.01.000	Acquisizione di titoli obbligazionari a breve termine emessi da Amministrazioni Centrali	0,00	0,00
U.3.01.03.02.000	Acquisizione di titoli obbligazionari a breve termine emessi da Amministrazioni Locali	0,00	0,00
U.3.01.03.03.000	Acquisizione di titoli obbligazionari a breve termine emessi da imprese residenti	0,00	0,00
U.3.01.03.04.000	Acquisizione di titoli obbligazionari a breve termine emessi da soggetti non residenti	0,00	0,00
<b>U.3.01.04.00.000</b>	<b>Acquisizione di titoli obbligazionari a medio-lungo termine</b>	0,00	0,00
U.3.01.04.01.000	Acquisizione di titoli obbligazionari a medio-lungo emessi da Amministrazioni Centrali	0,00	0,00
U.3.01.04.02.000	Acquisizione di titoli obbligazionari a medio-lungo emessi da Amministrazioni Locali	0,00	0,00
U.3.01.04.03.000	Acquisizione di titoli obbligazionari a medio-lungo emessi da altri soggetti residenti	0,00	0,00
U.3.01.04.04.000	Acquisizione di titoli obbligazionari a medio-lungo emessi da soggetti non residenti	0,00	0,00
<b>U.3.02.00.00.000</b>	<b>Concessione crediti di breve termine</b>	0,00	0,00
<b>U.3.02.01.00.000</b>	<b>Concessione crediti di breve periodo a tasso agevolato a Amministrazioni Pubbliche</b>	0,00	0,00
U.3.02.01.01.000	Concessione crediti di breve periodo a tasso agevolato a Amministrazioni Centrali	0,00	0,00
U.3.02.01.02.000	Concessione crediti di breve periodo a tasso agevolato a Amministrazioni Locali	0,00	0,00
U.3.02.01.03.000	Concessione crediti di breve periodo a tasso agevolato a Enti di Previdenza	0,00	0,00
U.3.02.01.04.000	Concessione crediti di breve periodo a tasso agevolato a organismi interni e/o unità locali dell'amministrazione	0,00	0,00
<b>U.3.02.02.00.000</b>	<b>Concessione crediti di breve periodo a tasso agevolato a Famiglie</b>	0,00	0,00
U.3.02.02.01.000	Concessione crediti di breve periodo a tasso agevolato a Famiglie	0,00	0,00
<b>U.3.02.03.00.000</b>	<b>Concessione crediti di breve periodo a tasso agevolato a Imprese</b>	0,00	0,00
U.3.02.03.01.000	Concessione crediti di breve periodo a tasso agevolato a imprese controllate	0,00	0,00
U.3.02.03.02.000	Concessione crediti di breve periodo a tasso agevolato a altre imprese partecipate	0,00	0,00
U.3.02.03.03.000	Concessione crediti di breve periodo a tasso agevolato alla Cassa Depositi e Prestiti - SPA	0,00	0,00
U.3.02.03.04.000	Concessione crediti di breve periodo a tasso agevolato a altre Imprese	0,00	0,00
<b>U.3.02.04.00.000</b>	<b>Concessione crediti di breve periodo a tasso agevolato a Istituzioni Sociali Private</b>	0,00	0,00
U.3.02.04.01.000	Concessione crediti di breve periodo a tasso agevolato a Istituzioni Sociali Private	0,00	0,00
<b>U.3.02.05.00.000</b>	<b>Concessione crediti di breve periodo a tasso agevolato all'Unione Europea e al Resto del Mondo</b>	0,00	0,00
U.3.02.05.01.000	Concessione crediti di breve periodo a tasso agevolato all'Unione Europea	0,00	0,00
U.3.02.05.02.000	Concessione crediti di breve periodo a tasso agevolato al Resto del Mondo	0,00	0,00
<b>U.3.02.06.00.000</b>	<b>Concessione crediti di breve periodo a tasso non agevolato a Amministrazione Pubbliche</b>	0,00	0,00
U.3.02.06.01.000	Concessione crediti di breve periodo a tasso non agevolato a Amministrazioni Centrali	0,00	0,00
U.3.02.06.02.000	Concessione crediti di breve periodo a tasso non agevolato a Amministrazioni Locali	0,00	0,00

**ELENCO DELLE PREVISIONI ANNUALI DI COMPETENZA E DI CASSA SECONDO LA STRUTTURA DEL PIANO DEI CONTI**  
**Esercizio Finanziario 2023 - 2024 - 2025**

CODIFICA DEL PIANO DEI CONTI	DENOMINAZIONE VOCE del PIANO DEI CONTI	PREVISIONI del terzo anno cui si riferisce il bilancio	
		COMPETENZA	CASSA
U.3.02.06.03.000	Concessione crediti di breve periodo a tasso non agevolato a Enti di Previdenza	0,00	0,00
U.3.02.06.04.000	Concessione crediti di breve periodo a tasso non agevolato a organismi interni e/o unità locali dell'amministrazione	0,00	0,00
<b>U.3.02.07.00.000</b>	<b>Concessione crediti di breve periodo a tasso non agevolato a Famiglie</b>	0,00	0,00
U.3.02.07.01.000	Concessione crediti di breve periodo a tasso non agevolato a Famiglie	0,00	0,00
<b>U.3.02.08.00.000</b>	<b>Concessione crediti di breve periodo a tasso non agevolato a Imprese</b>	0,00	0,00
U.3.02.08.01.000	Concessione crediti di breve periodo a tasso non agevolato a imprese controllate	0,00	0,00
U.3.02.08.02.000	Concessione crediti di breve periodo a tasso non agevolato a altre imprese partecipate	0,00	0,00
U.3.02.08.03.000	Concessione crediti di breve periodo a tasso non agevolato alla Cassa Depositi e Prestiti - SPA	0,00	0,00
U.3.02.08.04.000	Concessione crediti di breve periodo a tasso non agevolato a altre Imprese	0,00	0,00
<b>U.3.02.09.00.000</b>	<b>Concessione crediti di breve periodo a tasso non agevolato a Istituzioni Sociali Private</b>	0,00	0,00
U.3.02.09.01.000	Concessione crediti di breve periodo a tasso non agevolato a Istituzioni Sociali Private	0,00	0,00
<b>U.3.02.10.00.000</b>	<b>Concessione crediti di breve periodo a tasso non agevolato all'Unione Europea e al Resto del Mondo</b>	0,00	0,00
U.3.02.10.01.000	Concessione crediti di breve periodo a tasso non agevolato all'Unione Europea	0,00	0,00
U.3.02.10.02.000	Concessione crediti di breve periodo a tasso non agevolato al Resto del Mondo	0,00	0,00
<b>U.3.03.00.00.000</b>	<b>Concessione crediti di medio-lungo termine</b>	0,00	0,00
<b>U.3.03.01.00.000</b>	<b>Concessione Crediti di medio-lungo termine a tasso agevolato a Amministrazione Pubbliche</b>	0,00	0,00
U.3.03.01.01.000	Concessione Crediti di medio-lungo termine a tasso agevolato a Amministrazioni Centrali	0,00	0,00
U.3.03.01.02.000	Concessione Crediti di medio-lungo termine a tasso agevolato a Amministrazioni Locali	0,00	0,00
U.3.03.01.03.000	Concessione Crediti di medio-lungo termine a tasso agevolato a Enti di Previdenza	0,00	0,00
U.3.03.01.04.000	Concessione Crediti di medio-lungo termine a tasso agevolato a organismi interni e/o unità locali dell'amministrazione	0,00	0,00
<b>U.3.03.02.00.000</b>	<b>Concessione Crediti di medio-lungo termine a tasso agevolato a Famiglie</b>	0,00	0,00
U.3.03.02.01.000	Concessione Crediti di medio-lungo termine a tasso agevolato a Famiglie	0,00	0,00
<b>U.3.03.03.00.000</b>	<b>Concessione Crediti di medio-lungo termine a tasso agevolato a Imprese</b>	0,00	0,00
U.3.03.03.01.000	Concessione Crediti di medio-lungo termine a tasso agevolato a imprese controllate	0,00	0,00
U.3.03.03.02.000	Concessione Crediti di medio-lungo termine a tasso agevolato a altre imprese partecipate	0,00	0,00
U.3.03.03.03.000	Concessione Crediti di medio-lungo termine a tasso agevolato alla Cassa Depositi e Prestiti - SPA	0,00	0,00
U.3.03.03.04.000	Concessione Crediti di medio-lungo termine a tasso agevolato a altre Imprese	0,00	0,00
<b>U.3.03.04.00.000</b>	<b>Concessione Crediti di medio-lungo termine a tasso agevolato a Istituzioni Sociali Private</b>	0,00	0,00
U.3.03.04.01.000	Concessione Crediti di medio-lungo termine a tasso agevolato a Istituzioni Sociali Private	0,00	0,00
<b>U.3.03.05.00.000</b>	<b>Concessione Crediti di medio-lungo termine a tasso agevolato all'Unione Europea e al Resto del Mondo</b>	0,00	0,00
U.3.03.05.01.000	Concessione Crediti di medio-lungo termine a tasso agevolato all'Unione Europea	0,00	0,00
U.3.03.05.02.000	Concessione Crediti di medio-lungo termine a tasso agevolato al Resto del Mondo	0,00	0,00
<b>U.3.03.06.00.000</b>	<b>Concessione crediti di medio-lungo termine a tasso non agevolato a Amministrazione Pubbliche</b>	0,00	0,00
U.3.03.06.01.000	Concessione crediti di medio-lungo termine a tasso non agevolato a Amministrazioni Centrali	0,00	0,00
U.3.03.06.02.000	Concessione crediti di medio-lungo termine a tasso non agevolato a Amministrazioni Locali	0,00	0,00
U.3.03.06.03.000	Concessione crediti di medio-lungo termine a tasso non agevolato a Enti di Previdenza	0,00	0,00
U.3.03.06.04.000	Concessione crediti di medio-lungo termine a tasso non agevolato a organismi interni e/o unità locali dell'amministrazione	0,00	0,00
<b>U.3.03.07.00.000</b>	<b>Concessione crediti di medio-lungo termine a tasso non agevolato a Famiglie</b>	0,00	0,00
U.3.03.07.01.000	Concessione crediti di medio-lungo termine a tasso non agevolato a Famiglie	0,00	0,00
<b>U.3.03.08.00.000</b>	<b>Concessione crediti di medio-lungo termine a tasso non agevolato a Imprese</b>	0,00	0,00
U.3.03.08.01.000	Concessione crediti di medio-lungo termine a tasso non agevolato a imprese controllate	0,00	0,00
U.3.03.08.02.000	Concessione crediti di medio-lungo termine a tasso non agevolato a altre imprese partecipate	0,00	0,00
U.3.03.08.03.000	Concessione crediti di medio-lungo termine a tasso non agevolato alla Cassa Depositi e Prestiti - SPA	0,00	0,00
U.3.03.08.04.000	Concessione crediti di medio-lungo termine a tasso non agevolato a altre Imprese	0,00	0,00
<b>U.3.03.09.00.000</b>	<b>Concessione crediti di medio-lungo termine a tasso non agevolato a Istituzioni Sociali Private</b>	0,00	0,00
U.3.03.09.01.000	Concessione crediti di medio-lungo termine a tasso non agevolato a Istituzioni Sociali Private	0,00	0,00
<b>U.3.03.10.00.000</b>	<b>Concessione crediti di medio-lungo termine a tasso non agevolato all'Unione Europea e al Resto del Mondo</b>	0,00	0,00
U.3.03.10.01.000	Concessione crediti di medio-lungo termine a tasso non agevolato all'Unione Europea	0,00	0,00

**ELENCO DELLE PREVISIONI ANNUALI DI COMPETENZA E DI CASSA SECONDO LA STRUTTURA DEL PIANO DEI CONTI**  
**Esercizio Finanziario 2023 - 2024 - 2025**

CODIFICA DEL PIANO DEI CONTI	DENOMINAZIONE VOCE del PIANO DEI CONTI	PREVISIONI del terzo anno cui si riferisce il bilancio	
		COMPETENZA	CASSA
U.3.03.10.02.000	Concessione crediti di medio-lungo termine a tasso non agevolato al Resto del Mondo	0,00	0,00
<b>U.3.03.11.00.000</b>	<b>Concessione crediti a Amministrazioni Pubbliche a seguito di escussione di garanzie</b>	0,00	0,00
U.3.03.11.01.000	Concessione crediti a Amministrazioni Centrali a seguito di escussione di garanzie	0,00	0,00
U.3.03.11.02.000	Concessione crediti a Amministrazioni Locali a seguito di escussione di garanzie	0,00	0,00
U.3.03.11.03.000	Concessione crediti a Enti di Previdenza a seguito di escussione di garanzie	0,00	0,00
<b>U.3.03.12.00.000</b>	<b>Concessione crediti a Famiglie a seguito di escussione di garanzie</b>	0,00	0,00
U.3.03.12.01.000	Concessione crediti a Famiglie a seguito di escussione di garanzie	0,00	0,00
<b>U.3.03.13.00.000</b>	<b>Concessione crediti a Imprese a seguito di escussione di garanzie</b>	0,00	0,00
U.3.03.13.01.000	Concessione crediti a imprese controllate a seguito di escussione di garanzie	0,00	0,00
U.3.03.13.02.000	Concessione crediti a altre imprese partecipate a seguito di escussione di garanzie	0,00	0,00
U.3.03.13.03.000	Concessione crediti alla Cassa Depositi e Prestiti - SPA a seguito di escussione di garanzie	0,00	0,00
U.3.03.13.04.000	Concessione crediti a altre Imprese a seguito di escussione di garanzie	0,00	0,00
<b>U.3.03.14.00.000</b>	<b>Concessione crediti a Istituzioni Sociali Private a seguito di escussione di garanzie</b>	0,00	0,00
U.3.03.14.01.000	Concessione crediti a Istituzioni Sociali Private a seguito di escussione di garanzie	0,00	0,00
<b>U.3.03.15.00.000</b>	<b>Concessione crediti a Unione Europea e del Resto del Mondo a seguito di escussione di garanzie</b>	0,00	0,00
U.3.03.15.01.000	Concessione crediti a Unione Europea a seguito di escussione di garanzie	0,00	0,00
U.3.03.15.02.000	Concessione crediti a Resto del Mondo a seguito di escussione di garanzie	0,00	0,00
<b>U.3.04.00.00.000</b>	<b>Altre spese per incremento di attività finanziarie</b>	0,00	0,00
<b>U.3.04.01.00.000</b>	<b>Incremento di altre attività finanziarie verso Amministrazione Pubbliche</b>	0,00	0,00
U.3.04.01.01.000	Incremento di altre attività finanziarie verso Amministrazioni Centrali	0,00	0,00
U.3.04.01.02.000	Incremento di altre attività finanziarie verso Amministrazioni Locali	0,00	0,00
U.3.04.01.03.000	Incremento di altre attività finanziarie verso Enti di Previdenza	0,00	0,00
<b>U.3.04.02.00.000</b>	<b>Incremento di altre attività finanziarie verso Famiglie</b>	0,00	0,00
U.3.04.02.01.000	Incremento di altre attività finanziarie verso Famiglie	0,00	0,00
<b>U.3.04.03.00.000</b>	<b>Incremento di altre attività finanziarie verso Imprese</b>	0,00	0,00
U.3.04.03.01.000	Incremento di altre attività finanziarie verso imprese controllate	0,00	0,00
U.3.04.03.02.000	Incremento di altre attività finanziarie verso altre imprese partecipate	0,00	0,00
U.3.04.03.03.000	Incremento di altre attività finanziarie verso la Cassa Depositi e Prestiti - SPA	0,00	0,00
U.3.04.03.04.000	Incremento di altre attività finanziarie verso altre Imprese	0,00	0,00
<b>U.3.04.04.00.000</b>	<b>Incremento di altre attività finanziarie verso Istituzioni Sociali Private</b>	0,00	0,00
U.3.04.04.01.000	Incremento di altre attività finanziarie verso Istituzioni Sociali Private	0,00	0,00
<b>U.3.04.05.00.000</b>	<b>Incremento di altre attività finanziarie verso UE e Resto del Mondo</b>	0,00	0,00
U.3.04.05.01.000	Incremento di altre attività finanziarie verso la UE	0,00	0,00
U.3.04.05.02.000	Incremento di altre attività finanziarie verso il Resto del Mondo	0,00	0,00
<b>U.3.04.06.00.000</b>	<b>Versamenti ai conti di tesoreria statale (da parte dei soggetti non sottoposti al regime di Tesoreria Unica)</b>	0,00	0,00
U.3.04.06.01.000	Versamenti ai conti di tesoreria statale (da parte dei soggetti non sottoposti al regime di Tesoreria Unica)	0,00	0,00
<b>U.3.04.07.00.000</b>	<b>Versamenti a depositi bancari</b>	0,00	0,00
U.3.04.07.01.000	Versamenti a depositi bancari	0,00	0,00
<b>U.3.04.08.00.000</b>	<b>Spese da derivato di ammortamento</b>	0,00	0,00
U.3.04.08.01.000	Spese da derivato di ammortamento	0,00	0,00
<b>U.3.04.09.00.000</b>	<b>Fondo pluriennale vincolato per attività finanziarie</b>	0,00	0,00
U.3.04.09.01.000	Fondo pluriennale vincolato per attività finanziarie	0,00	0,00
<b>U.4.00.00.00.000</b>	<b>Rimborso Prestiti</b>	5.838.790,62	0,00
<b>U.4.01.00.00.000</b>	<b>Rimborso di titoli obbligazionari</b>	0,00	0,00
<b>U.4.01.02.00.000</b>	<b>Rimborso di titoli obbligazionari a medio-lungo termine</b>	0,00	0,00
U.4.01.02.01.000	Rimborso di titoli obbligazionari a medio-lungo termine in valuta domestica	0,00	0,00
U.4.01.02.02.000	Rimborso di titoli obbligazionari a medio-lungo termine in valuta estera	0,00	0,00
<b>U.4.02.00.00.000</b>	<b>Rimborso prestiti a breve termine</b>	303.650,77	0,00

**ELENCO DELLE PREVISIONI ANNUALI DI COMPETENZA E DI CASSA SECONDO LA STRUTTURA DEL PIANO DEI CONTI**  
**Esercizio Finanziario 2023 - 2024 - 2025**

CODIFICA DEL PIANO DEI CONTI	DENOMINAZIONE VOCE del PIANO DEI CONTI	PREVISIONI del terzo anno cui si riferisce il bilancio	
		COMPETENZA	CASSA
<b>U.4.02.01.00.000</b>	<b>Rimborso Finanziamenti a breve termine</b>	303.650,77	0,00
U.4.02.01.01.000	Rimborso finanziamenti a breve termine a Amministrazioni Centrali	0,00	0,00
U.4.02.01.02.000	Rimborso finanziamenti a breve termine a Amministrazioni Locali	0,00	0,00
U.4.02.01.03.000	Rimborso finanziamenti a breve termine a Enti previdenziali	0,00	0,00
U.4.02.01.04.000	Rimborso finanziamenti a breve termine a Imprese	0,00	0,00
U.4.02.01.05.000	Rimborso finanziamenti a breve termine a altri soggetti	303.650,77	0,00
<b>U.4.02.02.00.000</b>	<b>Chiusura Anticipazioni</b>	0,00	0,00
U.4.02.02.01.000	Chiusura Anticipazioni a titolo oneroso	0,00	0,00
U.4.02.02.02.000	Chiusura Anticipazioni a titolo non oneroso	0,00	0,00
<b>U.4.03.00.00.000</b>	<b>Rimborso mutui e altri finanziamenti a medio lungo termine</b>	5.535.139,85	0,00
<b>U.4.03.01.00.000</b>	<b>Rimborso Mutui e altri finanziamenti a medio lungo termine</b>	5.535.139,85	0,00
U.4.03.01.01.000	Rimborso Mutui e altri finanziamenti a medio lungo termine ad Amministrazioni Centrali	2.122.776,79	0,00
U.4.03.01.02.000	Rimborso Mutui e altri finanziamenti a medio lungo termine a Amministrazioni Locali	44.609,70	0,00
U.4.03.01.03.000	Rimborso Mutui e altri finanziamenti a medio lungo termine a Enti previdenziali	0,00	0,00
U.4.03.01.04.000	Rimborso Mutui e altri finanziamenti a medio lungo termine a Imprese	3.367.753,36	0,00
U.4.03.01.05.000	Rimborso Mutui e altri finanziamenti a medio lungo termine ad altri soggetti con controparte residente	0,00	0,00
U.4.03.01.06.000	Rimborso Mutui e altri finanziamenti a medio lungo termine ad altri soggetti con controparte non residente	0,00	0,00
<b>U.4.03.02.00.000</b>	<b>Rimborso prestiti da attualizzazione Contributi Pluriennali</b>	0,00	0,00
U.4.03.02.01.000	Rimborso prestiti da attualizzazione Contributi Pluriennali	0,00	0,00
<b>U.4.04.00.00.000</b>	<b>Rimborso di altre forme di indebitamento</b>	0,00	0,00
<b>U.4.04.02.00.000</b>	<b>Rimborso Prestiti - Leasing finanziario</b>	0,00	0,00
U.4.04.02.01.000	Rimborso Prestiti - Leasing finanziario	0,00	0,00
<b>U.4.04.03.00.000</b>	<b>Rimborso Prestiti - Operazioni di cartolarizzazione</b>	0,00	0,00
U.4.04.03.01.000	Rimborso Prestiti - Operazioni di cartolarizzazione	0,00	0,00
<b>U.4.04.04.00.000</b>	<b>Rimborso prestiti - Derivati</b>	0,00	0,00
U.4.04.04.01.000	Rimborso prestiti - Derivati	0,00	0,00
<b>U.4.05.00.00.000</b>	<b>Fondi per rimborso prestiti</b>	0,00	0,00
<b>U.4.05.01.00.000</b>	<b>Fondo per il D.L. n. 35/2013 e successive modificazioni e rifinanziamenti</b>	0,00	0,00
U.4.05.01.01.000	Fondo per il D.L. n. 35/2013 e successive modificazioni e rifinanziamenti	0,00	0,00
<b>U.4.05.99.00.000</b>	<b>Altri fondi per rimborso prestiti</b>	0,00	0,00
U.4.05.99.99.000	Altri fondi per rimborso prestiti	0,00	0,00
<b>U.5.00.00.00.000</b>	<b>Chiusura Anticipazioni ricevute da istituto tesoriere/cassiere</b>	0,00	0,00
<b>U.5.01.00.00.000</b>	<b>Chiusura Anticipazioni ricevute da istituto tesoriere/cassiere</b>	0,00	0,00
<b>U.5.01.01.00.000</b>	<b>Chiusura Anticipazioni ricevute da istituto tesoriere/cassiere</b>	0,00	0,00
U.5.01.01.01.000	Chiusura Anticipazioni ricevute da istituto tesoriere/cassiere	0,00	0,00
<b>U.7.00.00.00.000</b>	<b>Uscite per conto terzi e partite di giro</b>	475.715.000,00	0,00
<b>U.7.01.00.00.000</b>	<b>Uscite per partite di giro</b>	471.060.000,00	0,00
<b>U.7.01.01.00.000</b>	<b>Versamenti di altre ritenute</b>	43.700.000,00	0,00
U.7.01.01.01.000	Versamento della ritenuta del 4% sui contributi pubblici	700.000,00	0,00
U.7.01.01.02.000	Versamento delle ritenute per scissione contabile IVA (split payment)	43.000.000,00	0,00
U.7.01.01.99.000	Versamento di altre ritenute n.a.c.	0,00	0,00
<b>U.7.01.02.00.000</b>	<b>Versamenti di ritenute su Redditi da lavoro dipendente</b>	23.210.000,00	0,00
U.7.01.02.01.000	Versamenti di ritenute erariali su Redditi da lavoro dipendente riscosse per conto terzi	15.000.000,00	0,00
U.7.01.02.02.000	Versamenti di ritenute previdenziali e assistenziali su Redditi da lavoro dipendente riscosse per conto terzi	7.055.000,00	0,00
U.7.01.02.99.000	Altri versamenti di ritenute al personale dipendente per conto di terzi	1.155.000,00	0,00
<b>U.7.01.03.00.000</b>	<b>Versamenti di ritenute su Redditi da lavoro autonomo</b>	2.600.000,00	0,00
U.7.01.03.01.000	Versamenti di ritenute erariali su Redditi da lavoro autonomo per conto terzi	2.500.000,00	0,00
U.7.01.03.02.000	Versamenti di ritenute previdenziali e assistenziali su Redditi da lavoro autonomo per conto terzi	100.000,00	0,00

**ELENCO DELLE PREVISIONI ANNUALI DI COMPETENZA E DI CASSA SECONDO LA STRUTTURA DEL PIANO DEI CONTI**  
**Esercizio Finanziario 2023 - 2024 - 2025**

CODIFICA DEL PIANO DEI CONTI	DENOMINAZIONE VOCE del PIANO DEI CONTI	PREVISIONI del terzo anno cui si riferisce il bilancio	
		COMPETENZA	CASSA
U.7.01.03.99.000	Altri versamenti di ritenute al personale con contratto di lavoro autonomo per conto di terzi	0,00	0,00
<b>U.7.01.99.00.000</b>	<b>Altre uscite per partite di giro</b>	401.550.000,00	0,00
U.7.01.99.01.000	Spese non andate a buon fine	200.000,00	0,00
U.7.01.99.03.000	Costituzione fondi economali e carte aziendali	350.000,00	0,00
U.7.01.99.06.000	Uscite derivanti dalla gestione degli incassi vincolati degli enti locali	400.000.000,00	0,00
U.7.01.99.99.000	Altre uscite per partite di giro n.a.c.	1.000.000,00	0,00
<b>U.7.02.00.00.000</b>	<b>Uscite per conto terzi</b>	4.655.000,00	0,00
<b>U.7.02.01.00.000</b>	<b>Acquisto di beni e servizi per conto terzi</b>	300.000,00	0,00
U.7.02.01.01.000	Acquisto di beni per conto di terzi	0,00	0,00
U.7.02.01.02.000	Acquisto di servizi per conto di terzi	300.000,00	0,00
<b>U.7.02.02.00.000</b>	<b>Trasferimenti per conto terzi a Amministrazioni pubbliche</b>	2.800.000,00	0,00
U.7.02.02.01.000	Trasferimenti per conto terzi a Amministrazioni Centrali	300.000,00	0,00
U.7.02.02.02.000	Trasferimenti per conto terzi a Amministrazioni Locali	2.500.000,00	0,00
U.7.02.02.03.000	Trasferimenti per conto terzi a Enti di Previdenza	0,00	0,00
<b>U.7.02.03.00.000</b>	<b>Trasferimenti per conto terzi a Altri settori</b>	0,00	0,00
U.7.02.03.01.000	Trasferimenti per conto terzi a Famiglie	0,00	0,00
U.7.02.03.02.000	Trasferimenti per conto terzi a Imprese	0,00	0,00
U.7.02.03.03.000	Trasferimenti per conto terzi a Istituzioni Sociali Private	0,00	0,00
U.7.02.03.04.000	Trasferimenti per conto terzi all'Unione Europea e al Resto del Mondo	0,00	0,00
<b>U.7.02.04.00.000</b>	<b>Depositi di/presso terzi</b>	605.000,00	0,00
U.7.02.04.01.000	Costituzione di depositi cauzionali o contrattuali presso terzi	5.000,00	0,00
U.7.02.04.02.000	Restituzione di depositi cauzionali o contrattuali di terzi	600.000,00	0,00
<b>U.7.02.05.00.000</b>	<b>Versamenti di imposte e tributi riscosse per conto terzi</b>	450.000,00	0,00
U.7.02.05.01.000	Versamenti di imposte e tasse di natura corrente riscosse per conto di terzi	450.000,00	0,00
U.7.02.05.02.000	Versamenti di imposte in conto capitale riscosse per conto di terzi	0,00	0,00
<b>U.7.02.99.00.000</b>	<b>Altre uscite per conto terzi</b>	500.000,00	0,00
U.7.02.99.99.000	Altre uscite per conto terzi n.a.c.	500.000,00	0,00