



COMUNE DI PADOVA
SEGRETERIA GENERALE

DELIBERAZIONE DEL CONSIGLIO COMUNALE

N. 2023/0051 di Reg.

Seduta del 24/07/2023

OGGETTO: VARIAZIONE AL DOCUMENTO UNICO DI PROGRAMMAZIONE ED ASSESTAMENTO GENERALE DEL BILANCIO DI PREVISIONE 2023 - 2025 CON PARZIALE RIVERSAMENTO DELL'AVANZO DI AMMINISTRAZIONE 2022 - SALVAGUARDIA EQUILIBRI DI BILANCIO EX ART. 193 D.LGS. 267/2000 - LUGLIO 2023.

L'anno 2023, il giorno ventiquattro del mese di luglio alle ore 18:13, convocato su determinazione del Presidente con avviso spedito nei modi e termini di legge, il Consiglio Comunale si è riunito presso la sede di Palazzo Moroni, nella sala delle adunanze aperta al pubblico.

Alla trattazione dell'argomento in oggetto, in seduta pubblica, risultano presenti ed assenti:

Il Sindaco GIORDANI SERGIO

e le/i Consigliere/i:

N.	NOME E COGNOME	N.	NOME E COGNOME		
01.	BEAN PIETRO	17.	BATTISTELLA VALENTINA		
02.	BERNO GIANNI	18.	NALIN MARTA		
03.	ANDREELLA ELVIRA DETTA ETTA	19.	GALLANI CHIARA		
04.	BARZON ANNA	20.	SACERDOTI PAOLO ROBERTO		
05.	BRUNI FEDERICA	21.	FORESTA ANTONIO		
06.	CONCOLATO MARCO DETTO MAC	22.	CAVATTON MATTEO		
07.	TISO NEREO	23.	TURRIN ENRICO		
08.	TOGNON ALESSANDRO	24.	CAPPELLINI ELENA		
09.	GABELLI GIOVANNI	25.	PEGHIN FRANCESCO	Ag	
10.	COPPO CATERINA	26.	MAZZAROLLI LUDOVICO		
11.	CACCIAVILLANI BRUNO	27.	CRUCIATO ROBERTO		
12.	PASQUALETTO CARLO	28.	MENEHINI DAVIDE		
13.	DE LAZZARI FRANCESCA	Ag	29.	MOSCO ELEONORA	A
14.	TIBERIO IVO	30.	LONARDI UBALDO		
15.	TARZIA LUIGI	31.	MONETA ROBERTO CARLO		
16.	PILLITTERI SIMONE	Ag	32.	BIANZALE MANUEL	

e pertanto complessivamente presenti n. 29 e assenti n. 4 componenti del Consiglio.

Sono presenti le/gli Assessore/i:

MICALIZZI ANDREA	Ag	RAGONA ANDREA
PIVA CRISTINA		BRESSA ANTONIO
COLASIO ANDREA		CERA MARGHERITA
BONAVINA DIEGO	Ag	COLONNELLO MARGHERITA
BENCIOLINI FRANCESCA	Ag	

E' presente Il Presidente della Commissione per la rappresentanza delle persone padovane con cittadinanza straniera: Raja Iftikhar Ahmed Khan.

E' presente il Direttore Generale Dott. Avv. Lorenzo Minganti.

Presiede: Il Presidente del Consiglio Antonio Foresta

Partecipa: Il Segretario Generale Giovanni Zampieri

La seduta è legale.

Sono designate a fungere da scrutatrici le Consigliere:

1) Bruni Federica

2) Cappellini Elena

Il Presidente pone in discussione l'argomento iscritto al n. 66 dell'O.d.g., dando la parola al Sindaco Sergio Giordani, il quale illustra la seguente relazione in precedenza distribuita ai Consiglieri:

Signore Consigliere e Signori Consiglieri,
il D.Lgs. 18 agosto 2000, n. 267 recante norme in materia di ordinamento finanziario contabile degli enti locali, all'art. 193 "Salvaguardia degli equilibri di bilancio", testualmente recita:

1. Gli enti locali rispettano durante la gestione e nelle variazioni di bilancio il pareggio finanziario e tutti gli equilibri stabiliti in bilancio per la copertura delle spese correnti e per il finanziamento degli investimenti, secondo le norme contabili recate dal presente testo unico ((, con particolare riferimento agli equilibri di competenza e di cassa di cui all'art. 162, comma 6.)).

2. Con periodicità stabilita dal regolamento di contabilità dell'ente locale, e comunque almeno una volta entro il ((31 luglio)) di ciascun anno, l'organo consiliare provvede con delibera ((a dare)) atto del permanere degli equilibri generali di bilancio o, in caso di accertamento negativo ((ad adottare, contestualmente:

a) le misure necessarie a ripristinare il pareggio qualora i dati della gestione finanziaria facciano prevedere un disavanzo, di gestione o di amministrazione, per squilibrio della gestione di competenza, di cassa ovvero della gestione dei residui;

b) i provvedimenti per il ripiano degli eventuali debiti di cui all'art. 194;

c) le iniziative necessarie ad adeguare il fondo crediti di dubbia esigibilità accantonato nel risultato di amministrazione in caso di gravi squilibri riguardanti la gestione dei residui.))

La deliberazione è allegata, al rendiconto dell'esercizio relativo.

((3. Ai fini del comma 2, fermo restando quanto stabilito dall'art. 194, comma 2, possono essere utilizzate per l'anno in corso e per i due successivi le possibili economie di spesa e tutte le entrate, ad eccezione di quelle provenienti dall'assunzione di prestiti e di quelle con specifico vincolo di destinazione, nonché i proventi derivanti da alienazione di beni patrimoniali disponibili e da altre entrate in c/capitale con riferimento a squilibri di parte capitale. Ove non possa provvedersi con le modalità sopra indicate è possibile impiegare la quota libera del risultato di amministrazione. Per il ripristino degli equilibri di bilancio e in deroga all'art. 1, comma 169, della legge 27 dicembre 2006, n. 296, l'ente può modificare le tariffe e le aliquote relative ai tributi di propria competenza entro la data di cui al comma 2.))

4. La mancata adozione, da parte dell'ente, dei provvedimenti di riequilibrio previsti dal presente articolo è equiparata ad ogni effetto alla mancata approvazione del bilancio di previsione di cui all'articolo 141, con applicazione della procedura prevista dal comma 2 del medesimo articolo.

CONSIDERATO che sono stati approvati:

- con atto del Consiglio Comunale n. 3 del 30/01/2023 il Documento Unico di Programmazione -sezione strategica 2023/2027, sezione operativa 2023 – 2025;
- con atto del Consiglio Comunale n. 4 del 30/01/2023 il Bilancio di Previsione 2023-2025;
- con atto del Consiglio Comunale n. 26 del 26/04/2023 il Rendiconto della gestione relativo all'esercizio 2022;

Dalla relazione del Responsabile del servizio finanziario risultano:

1. l'inesistenza di squilibri nella gestione tali da portare alla formazione di disavanzo di amministrazione o di disavanzo della gestione finanziaria;
2. la congruità del fondo crediti di dubbia e difficile esigibilità;
3. la segnalazione con note agli atti del Settore Risorse finanziarie di alcuni debiti fuori bilancio da parte del Settore Servizi Istituzionali e Avvocatura per un importo di 24.293,81 oltre interessi e spese varie che trovano copertura negli attuali stanziamenti di bilancio assegnati a tale settore sia nell'apposto fondo accantonato nel rendiconto

2022 (fondo oneri per contenzioso); i suddetti debiti verranno riconosciuti con successivo atto consiliare in base all'art. 193 del Tuel.

4. La congruità del fondo perdite società partecipate.

RILEVATO, inoltre, che il D. Lgs. n. 267/2000 e s.m.i.:

1. all'art. 175, comma 1, prevede che il bilancio di previsione può subire variazioni nel corso dell'esercizio di competenza e di cassa sia nella parte entrata, che nella parte spesa;
2. all'art. 175, comma 2, stabilisce la competenza del Consiglio comunale ad approvare variazioni al bilancio di previsione salvo le variazioni di cui all'art. 175 cc. 5-bis e 5-quater che sono di competenza dell'organo esecutivo e del Responsabile del servizio;
3. all'art. 175, comma 3 stabilisce che le variazioni al bilancio possono essere deliberate non oltre il 30 novembre di ciascun anno, fatte salve alcune variazioni che possono essere deliberate sino al 31 dicembre;

CONSIDERATE le richieste da parte di alcuni responsabili dei settori comunali di variazioni compensative di bilancio, di maggiori entrate e di maggiori/minori spese, nonché di applicazione dell'avanzo di amministrazione 2022 per complessivi euro 4.657.969,59 così suddiviso:

- avanzo vincolato	€ 1.286.594,83
- avanzo libero	€ 3.371.374,76

RITENUTO di apportare al Documento Unico di Programmazione le variazioni richieste come meglio dettagliato nell'allegato A predisposto dal Settore Programmazione, Controllo e Statistica;

VISTI:

- il prospetto elaborato dal Settore Risorse Finanziarie ed allegato al presente atto, contenente le variazioni di bilancio in oggetto (allegato B);
- il prospetto elaborato dal Settore Risorse Finanziarie ed allegato al presente atto nel quale si evidenzia, in applicazione dell'art. 46, comma 3, del D.L. 25/06/2008, n. 112, convertito in Legge 6/08/2008 n. 133, il limite di spesa annua per incarichi di collaborazione che viene fissato per il triennio 2023/2025 negli importi distribuiti nei programmi secondo il prospetto C allegato;

VERIFICATO che dalla relazione del Responsabile del servizio finanziario, tenuto conto dell'assestamento generale di bilancio proposto, risultano:

1. l'inesistenza di squilibri nella gestione tali da portare alla formazione di disavanzo di amministrazione o di disavanzo della gestione finanziaria;
2. la congruità del fondo crediti di dubbia e difficile esigibilità e del fondo perdite società partecipate;
3. la segnalazione di debiti fuori bilancio contabilmente coperti;

DATO ATTO, pertanto, che il Settore Risorse Finanziarie ha verificato il permanere degli equilibri di bilancio, a seguito delle variazioni proposte, ai sensi dell'art. 193, comma 1, del D.Lgs. 267/2000 s.m.i.;

DATO ATTO che la presente proposta di deliberazione è stata trasmessa al Collegio dei Revisori per il relativo parere;

Tutto ciò premesso, si sottopone alla Vostra approvazione il seguente ordine del giorno:

IL CONSIGLIO COMUNALE

VISTO il D. Lgs. 267/2000 e s.m.i. ed in particolare gli articoli 175 e 193;

VISTO il D. Lgs. 118/2011 e s.m.i.;

VISTI i principi contabili applicati 4/1 e 4/2 allegati al D. Lgs. 118/2011;

VISTO il vigente Regolamento di contabilità;

PRESO ATTO dei pareri riportati in calce (***) espressi sulla proposta di deliberazione ai sensi dell'art. 49 e 97 del D. Lg. n. 267/2000 e s.m.i.;

DELIBERA

1. di apportare al Documento Unico di Programmazione le integrazioni e/o variazioni dettagliate nell'allegato A che fa parte sostanziale ed integrante del presente provvedimento;
2. di apportare le variazioni al bilancio di previsione 2023 - 2025 riportate nell'allegato B che fa parte sostanziale ed integrante del presente provvedimento;
3. di fissare il limite di spesa a carico del triennio 2023, 2024 e 2025 per incarichi di collaborazione rispettivamente negli importi indicati nella tabella "allegato C", fermo restando il rispetto di quanto disposto dall'art. 3, comma 55, della L. 24/12/2007 n. 244 così come modificato dall'art. 46 del D.L 25/06/2008 n. 112, convertito in L. 6/08/2008 n. 133;
4. di dare atto che le suddette variazioni, operate nel rispetto del disposto dell'art. 175 del Decreto Legislativo n. 267/2000 e s.m.i., garantiscono il mantenimento del pareggio di bilancio.
5. di prendere atto della relazione del Responsabile del Servizio Finanziario di cui all'allegato D che fa parte integrante del presente provvedimento dalla quale si evince che:
 - ai sensi dell'art. 193, comma 2, del D.lgs. 18 agosto 2000, n. 267 il bilancio, allo stato attuale, conserva il pareggio di gestione di competenza e di cassa e della gestione residui. Tale pareggio è stato ripristinato con l'assestamento generale di bilancio;
 - ai sensi, dell'art. 193, comma 2, del D.lgs. 18 agosto 2000, n. 267 i debiti fuori bilancio trovano copertura o nei capitoli di spesa già assegnati o nel fondo contenzioso che ammonta a complessivi euro 9.808.866,80 accantonati a rendiconto 2022;
 - lo stanziamento del fondo crediti di dubbia e difficile esigibilità adeguato con l'assestamento generale di bilancio per tener conto dei nuovi accertamenti contabili;
 - l'adeguamento del fondo perdite società partecipate;
 - ai sensi del punto 4.2 lett a) dell'Allegato 4/1 del D.lgs. 118/2011, lo stato di attuazione dei programmi per l'esercizio in corso sarà redatto dal Settore Programmazione e Controllo contestualmente alla presentazione del D.U.P.

(***)PARERI SULLA PROPOSTA DI DELIBERAZIONE

1) Parere favorevole in ordine alla regolarità tecnico-amministrativa. Visto generato automaticamente dal sistema informatico del Comune di Padova ai sensi dell'art. 3 del D. Lgs. 39/93 – firma autografa omessa.

17/07/2023

Il Capo Settore
Pietro Lo Bosco

2) Parere favorevole in ordine alla regolarità tecnico-amministrativa. Visto generato automaticamente dal sistema informatico del Comune di Padova ai sensi dell'art. 3 del D. Lgs. 39/93 – firma autografa omessa.

17/07/2023

Il Capo Settore Programmazione Controllo
e Statistica
Manuela Mattiazzo

3) Parere favorevole in ordine alla regolarità contabile. Visto generato automaticamente dal sistema informatico del Comune di Padova ai sensi dell'art. 3 del D. Lgs. 39/93 – firma autografa omessa.

17/07/2023

Il Ragioniere Capo
Pietro Lo Bosco

4) Su richiesta si esprime, ai sensi dell'art. 97 del D.Lgs. 18.8.2000 n. 267, il parere che nella proposta in oggetto non si evidenziano vizi di legittimità. Visto generato automaticamente dal sistema informatico del Comune di Padova ai sensi dell'art. 3 del D. Lgs. 39/93 – firma autografa omessa.

18/07/2023

Il Vice Segretario Generale
Laura Paglia

5) Il Collegio dei Revisori dei Conti con verbale n. 81 del 19/07/2023 esprime parere favorevole in ordine alla presente deliberazione così come proposto dalla Giunta Comunale in ottemperanza dell'art. 77 del Regolamento Comunale di contabilità. Visto generato automaticamente dal sistema informatico del Comune di Padova ai sensi dell'art. 3 del D. Lgs. 39/93 – firma autografa omessa.

19/07/2023

Il Revisore dei Conti
Bruno de Silva

OMISSIS

Il Presidente dichiara aperta la discussione.

Intervengono i Consiglieri Turrin, Sacerdoti, Tarzia, Tiso, Bianzale, Gallani, Cavatton e Nalin.

Seguono gli interventi per dichiarazione di voto dei Consiglieri Cavatton, Mazzaroli e Berno.

Nessun altro avendo chiesto di parlare, il Presidente pone in votazione con il sistema elettronico la proposta all'ordine del giorno.

Con l'assistenza delle Scrutatrici si accerta il seguente risultato:

Presenti n. 29

Voti favorevoli n. 20 (Andreella, Barzon, Battistella, Bean, Berno, Bruni, Cacciavillani, Concolato, Coppo, Foresta, Gabelli, Gallani, Giordani, Nalin, Pasqualetto, Sacerdoti, Tarzia, Tiberio, Tiso e Tognon)
Astenuiti n. 9 (Bianzale, Cappellini, Cavatton, Cruciato, Lonardi, Mazzaroli, Meneghini, Moneta e Turrin)

Il Presidente proclama l'esito della votazione e dichiara approvata la proposta in oggetto.

Il Presidente pone quindi in votazione con il sistema elettronico, l'immediata eseguibilità del presente provvedimento e, con l'assistenza delle Scrutatrici, si accerta il seguente risultato:

Presenti	n.	29	
Voti favorevoli	n.	20	(Andreella, Barzon, Battistella, Bean, Berno, Bruni, Cacciavillani, Concolato, Coppo, Foresta, Gabelli, Gallani, Giordani, Nalin, Pasqualetto, Sacerdoti, Tarzia, Tiberio, Tiso e Tognon)
Astenuti	n.	8	(Bianzale, Cappellini, Cavatton, Cruciato, Lonardi, Mazzarolli, Meneghini e Turrin)
Non votanti	n.	1	(Moneta)

Il Presidente proclama l'esito della votazione e dichiara immediatamente eseguibile la proposta in oggetto, ai sensi dell'art. 134 del D.Lgs. 18/08/2000 n. 267.

Letto, approvato e sottoscritto.

IL PRESIDENTE DEL CONSIGLIO
Antonio Foresta

IL SEGRETARIO GENERALE
Giovanni Zampieri



VARIAZIONI AL DOCUMENTO UNICO DI PROGRAMMAZIONE

Sezione Operativa 2023 – 2025

Parte Prima

ANALISI DELLE FONTI DI FINANZIAMENTO (pag. 111 e seguenti del D.U.P.) e **FABBISOGNO FINANZIARIO** (pag.123 e seguenti del D.U.P.)

Si modificano gli stanziamenti di entrata e di spesa rappresentati in tabelle rispettivamente per titoli e tipologie e per missione e programma, secondo quanto riportato nei successivi allegati relativi alla variazione al Bilancio di Previsione.

Parte Seconda

PROGRAMMA TRIENNALE DELLE OPERE PUBBLICHE 2023/2025. ELENCO ANNUALE 2023 (pag. 247 del D.U.P.)

A seguito dell'efficacia dell'entrata in vigore del nuovo Codice dei Contratti (D. Lgs. 36/2023), si provvede ad adeguare i riferimenti normativi e i titoli delle schede del Programma Triennale delle Opere Pubbliche 2023/2025 secondo quanto previsto dall'allegato I.5.

Vengono modificate le schede A,D,E, le tabelle del capitolo "Spese in conto capitale" (pag. 133) e l'elenco degli interventi riportato a pag. 136 e seguenti del DUP in conseguenza delle seguenti variazioni:

1. Inserimento dell'opera LLPP EDP 2023/083 "NGEU M5C2I1.3.1 Centri Servizi – HOUSING FIRST: Miglioramento funzionale edificio in Via Rovereto" di euro 165.000,00 finanziati con contributi statali (Fondi PNRR), categoria 05.08.081 Edilizia sociale, culturale e assistenziale, Tipologia MS Manutenzione straordinaria, Rup Diego Giacon, finalità MIS Miglioramento e incremento del servizio, priorità massima, lotto funzionale NO, lavoro complesso NO, annualità nella quale si prevede di dare avvio alla procedura di affidamento: 2023.
2. Inserimento dell'opera LLPP VER 2023/015 "Interventi urgenti patrimonio arboreo urbano nelle aree verdi (in lotti)" di euro 600.000,00 finanziati per euro 292.556,00 con avanzo di amministrazione e per euro 307.444,00 con trasferimenti statali in parte corrente vincolati alle spese in conto capitale, categoria 02.11.999 Altre opere di protezione, valorizzazione e fruizione ambientale, Tipologia MS Manutenzione straordinaria, Rup Ciro Degl'Innocenti, finalità CPA Conservazione del patrimonio, lotto funzionale NO, lavoro complesso NO, annualità nella quale si prevede di dare avvio alla procedura di affidamento: 2023.
3. Inserimento dell'opera LLPP EDP 2023/086 "Installazione di nuovo ascensore a Palazzo Moroni" di euro 150.000,00 finanziati con avanzo di amministrazione, categoria 05.11.093 Edilizia monumentale, Tipologia MSAABA Manutenzione straordinaria per accessibilità e abbattimento delle barriere architettoniche, Rup Domenico Salvatore Lo Bosco, finalità ADN Adeguamento normativo, priorità massima, lotto funzionale NO, lavoro complesso NO, annualità nella quale si prevede di dare avvio alla procedura di affidamento: 2023.
4. Variazione dell'importo dell'opera LLPP OPI 2022/028 "Rafforzamento mobilità ciclistica PNRR misura M2C2 Intervento 4.1 0.2 BikeNRG – via Grassi/Rocco/Ippodromo", che passa da euro 709.677,00 a euro 780.644,70. La maggiore spesa di euro 70.967,70 è finanziata con ulteriori Contributi statali PNRR. Restano invariati tutti gli altri elementi.
5. Variazione della fonte di finanziamento del 2023 dell'opera LLPP EDP 2023/038 "Messa a norma impianti alloggi ERP", di euro 200.000,00, che passa da alienazioni ad avanzo di amministrazione. Restano invariati tutti gli altri elementi.
6. Variazione della fonte di finanziamento del 2023 dell'opera LLPP EDP 2023/032 "Riatto alloggi ERP", di euro 100.000,00, che passa da alienazioni ad avanzo di amministrazione. Restano invariati tutti gli altri elementi.

Ai fini dell'inserimento sono stati:

- attestata la conformità urbanistica
- verificati i vincoli ambientali
- acquisito il CUP
- effettuate le iscrizioni nel Bilancio di Previsione secondo il cronoprogramma di spesa.

È stata inoltre approvata la progettazione prevista dall'art. 37 del D.Lgs. 36/2023.

Il codice CUI sarà successivamente aggiornato, sulla base di quello rilasciato dal MIT in sede di inserimento dell'opera nel relativo portale, a cura del Responsabile del Programma Triennale delle Opere Pubbliche.

Viene, inoltre, modificata la scheda C "ELENCO DEGLI IMMOBILI DISPONIBILI" contestualmente alla variazione del PIANO DELLE ALIENAZIONI E VALORIZZAZIONI IMMOBILIARI, esplicitata nel dettaglio nelle pagine successive.

PROGRAMMA TRIENNALE DEGLI ACQUISTI DI FORNITURE E SERVIZI 2023/2025 (pag. 285 del D.U.P.)

A seguito dell'efficacia dell'entrata in vigore del nuovo Codice dei Contratti (D. Lgs. 36/2023), si provvede ad adeguare i riferimenti normativi e i titoli delle schede del Programma Triennale degli Acquisti di Forniture e Servizi 2023/2025 secondo quanto previsto dall'allegato I.5.

Vengono apportate le seguenti modifiche al Programma, adeguando le schede G e H e l'elenco delle acquisizioni riportato a pag. 131 del DUP:

Settore Lavori pubblici

1. Inserimento del servizio PA 2023 00062 "Incarico per la progettazione fattibilità tecnico-economica Auditorium Pollini", importo previsto per l'anno 2023 euro 180.000,00 finanziato con risorse di bilancio, responsabile del procedimento Domenico Salvatore Lo Bosco, durata del contratto 12 mesi, priorità massima, annualità di avvio della procedura di affidamento 2023.

Settore Servizi Informatici e Telematici

2. Inserimento della fornitura PA 2023 00063 "Migrazione piattaforma software videosorveglianza a Milestone cod. Progetto V002.2023.2", importo previsto per l'anno 2023 euro 183.000,00 finanziati con proventi derivanti dall'applicazione delle sanzioni Codice della Strada, responsabile del procedimento Alberto Corò, durata del contratto 5 mesi, priorità massima, annualità di avvio della procedura di affidamento 2023.

3. Inserimento del servizio PA 2023 00064 "Sistema pubblico di connettività", importo previsto per l'anno 2024 euro 45.000,00, per l'anno 2025 euro 45.000,00 e per le annualità successive euro 135.000,00, finanziati con risorse di bilancio, responsabile del procedimento Alberto Corò, durata del contratto 60 mesi, priorità massima, annualità di avvio della procedura di affidamento 2023.

4. Inserimento del servizio PA 2023 00065 "Servizio telefonia fissa", importo previsto per l'anno 2023 euro 22.500,00, per l'anno 2024 euro 90.000,00, per l'anno 2025 euro 90.000,00 e per le annualità successive euro 157.500,00, finanziati con risorse di bilancio, responsabile del procedimento Alberto Corò, durata del contratto 48 mesi, priorità massima, annualità di avvio della procedura di affidamento 2023.

5. Inserimento del servizio PA 2023 00066 "Servizio telefonia mobile", importo previsto per l'anno 2023 euro 5.250,00, per l'anno 2024 euro 42.000,00, per l'anno 2025 euro 42.000,00 e per le annualità successive euro 78.750,00, finanziati con risorse di bilancio, responsabile del procedimento Alberto Corò, durata del contratto 48 mesi, priorità massima, annualità di avvio della procedura di affidamento 2023.

Polizia Locale

6. Inserimento del servizio PA 2023 00067 "Servizio di esternalizzazione delle procedure sanzionatorie di competenza comunale", importo previsto per l'anno 2023 euro 266.666,67, per l'anno 2024 euro 800.000,00, per l'anno 2025 euro 800.000,00 e per le annualità successive euro 800.000,00, finanziato con risorse di bilancio, responsabile del procedimento Lorenzo Fontolan, durata del contratto 48 mesi, priorità massima, annualità di avvio della procedura di affidamento 2023.

Settore Risorse Umane

7. Inserimento della fornitura PA 2023 00068 "Adesione accordo quadro BP10 per la fornitura del servizio sostitutivo di mensa mediante buoni pasto elettronici", importo previsto per l'anno 2023 euro 50.000,00, per l'anno 2024 euro 700.000,00, per l'anno 2025 euro 650.000,00 finanziato con risorse di bilancio, responsabile del procedimento Sonia Furlan, durata del contratto 24 mesi, priorità media, annualità di avvio della procedura di affidamento 2023.

Settore Risorse Finanziarie

8. Inserimento del servizio PA 2023 00072 "Servizio di Tesoreria" importo previsto per l'anno 2023 euro 109.800,00, per l'anno 2024 euro 109.800,00 per l'anno 2025 euro 109.800,00 e per le annualità successive euro 658.800,00 finanziato con risorse di bilancio, responsabile del procedimento Pietro Lo Bosco, durata del contratto 108 mesi, priorità massima, annualità di avvio della procedura di affidamento 2023.

Settore Servizi Istituzionali e Avvocatura

9. Variazione del servizio CUI S00644060287 2023 00036 "Progetto di riordino e riorganizzazione degli archivi mediante il reinserimento socio lavorativo di persone in uscita da circuiti penali": modifica del responsabile del procedimento che passa da Valeria Pavone a Sonia Mazzon. Restano invariati tutti gli altri elementi.

Settore Verde Parchi e Agricoltura Urbana

10. Variazione del servizio CUI S00644060287 2023 00025 "Sfalci erba e cura del verde dei quartieri": l'importo previsto per l'anno 2023 passa da euro 1.300.136,00 a euro 1.570.136,00. Il maggior importo è finanziato con avanzo di amministrazione. Restano invariati tutti gli altri elementi.

11. Variazione del servizio CUI S00644060287 2023 00027 "Sfalci erba, cigli stradali, scarpate stradali": l'importo previsto per l'anno 2023 passa da euro 400.000,00 a euro 680.000,00. Il maggior importo è finanziato con avanzo di amministrazione. Restano invariati tutti gli altri elementi.

12. Variazione del servizio CUI S00644060287 2023 00028 "Sfalci e vegetazione canali interni ed esterni": l'importo previsto per l'anno 2023 passa da euro 130.000,00 a euro 300.000,00. Il maggior importo è finanziato con avanzo di amministrazione. Restano invariati tutti gli altri elementi.

13. Variazione del servizio CUI S00644060287 2023 00029 "Verde indesiderato": l'importo previsto per l'anno 2023 passa da euro 240.000,00 a euro 420.000,00. Il maggior importo è finanziato con avanzo di amministrazione. Restano invariati tutti gli altri elementi.

Settore Servizi sociali

14. Inserimento del servizio PA 2023 00070 "Servizio di gestione SAI MINORI (PROG.1644-PR-2)", importo previsto per l'anno 2024 euro 784.352,53, per l'anno 2025 euro 470.725,82, finanziato con contributi pubblici, responsabile del procedimento Sara Bertoldo, durata del contratto 16 mesi, priorità massima, annualità di avvio della procedura di affidamento 2023.

15. Inserimento del servizio PA 2023 00071 "NGEU PNRR M5C2I1.2 ATS_PERSONE_CON_DISABILITA' - H64H22001430006 - Servizio per percorsi di autonomia per la disabilità - progetto 5", importo previsto per l'anno 2023 euro 35.750,00, per l'anno 2024 euro 160.875,00 per l'anno 2025 euro 160.875,00, finanziato con contributi pubblici PNRR, responsabile del procedimento Sara Bertoldo, durata del contratto 36 mesi, priorità media, annualità di avvio della procedura di affidamento 2023.

PIANO TRIENNALE DEI FABBISOGNI DI PERSONALE (pag. 231 del D.U.P.)

Vengono apportate modifiche al testo del capitolo, che, per una migliore lettura, viene integralmente riportato qui di seguito, con "barrate" le parti stralciate ed in "grassetto" le integrazioni. Le tabelle, sostituiscono la precedente versione.

PIANO TRIENNALE DEI FABBISOGNI DI PERSONALE PER IL TRIENNIO 2023-2025

Programmazione dei fabbisogni

Si ritiene di fare una disamina del complesso quadro normativo in materia di programmazione dei fabbisogni del personale negli Enti Locali e dei limiti alle capacità assunzionali, tenuto conto della costante evoluzione del medesimo.

L'art. 39 della Legge n. 449/1997 stabilisce che le Pubbliche Amministrazioni, al fine di assicurare la funzionalità e l'ottimizzazione delle risorse per il migliore funzionamento dei servizi in relazione alle disponibilità finanziarie e di bilancio, sono tenute alla programmazione triennale del fabbisogno del personale, comprensivo delle unità di cui alla Legge n. 68/1999.

L'obbligo di programmazione del fabbisogno del personale è altresì sancito dall'art. 91 del D.Lgs. 267/2000, che precisa che la programmazione deve essere finalizzata alla riduzione programmata delle spese del personale.

Il D.Lgs. 75/2017 (Riforma Madia), in vigore dal 22/06/2017, apporta importanti modifiche all'art. 6 del D.Lgs. 165/2001, nonché all'art. 35 e all'art. 36; il testo modificato dell'art. 6 prevede, in luogo della revisione triennale della dotazione organica, che le Pubbliche Amministrazioni adottino il Piano Triennale dei fabbisogni del Personale in base alla pianificazione pluriennale dell'attività (DUP) e della performance; la consistenza della dotazione organica acquisisce una valenza più dinamica perché deve essere rimodulata in base agli obiettivi della pianificazione e alle risorse finanziarie previste dal piano nel rispetto del limite massimo della spesa e delle facoltà assunzionali definite dalla legislazione vigente.

L'articolo 6 del D.Lgs n.165/2001, così come modificato dal D.Lgs n. 75/2017, dispone che le amministrazioni pubbliche:

- comma 1 – definiscono l'organizzazione degli uffici per le finalità indicate all'art. 1, c. 1, adottando, in conformità al piano triennale dei fabbisogni di cui al c. 2, gli atti previsti dai rispettivi ordinamenti, previa informazione sindacale, ove prevista nei contratti collettivi nazionali;
- comma 2 – adottano il piano triennale dei fabbisogni di personale, in coerenza con la pianificazione pluriennale delle attività e della performance, nonché con le linee di indirizzo emanate ai sensi dell'art. 6ter; curano l'ottimale distribuzione delle risorse umane attraverso la coordinata attuazione dei processi di mobilità e di reclutamento del personale, anche con riferimento alle assunzioni obbligatorie. Il piano triennale indica le risorse finanziarie destinate all'attuazione del piano, nei limiti delle risorse quantificate sulla base della spesa del personale in servizio e di quelle connesse alle facoltà assunzionali previste a legislazione vigente;
- comma 3 – indicano la consistenza della dotazione organica e la sua eventuale rimodulazione in base ai fabbisogni programmati e secondo le linee di indirizzo di cui all'art. 6ter, garantendo la neutralità finanziaria della rimodulazione;
- comma 4 – il piano triennale dei fabbisogni, adottato annualmente nel rispetto delle previsioni di cui ai commi 2 e 3, è approvato secondo le modalità previste dalla disciplina dei propri ordinamenti ed è assicurata la preventiva informazione sindacale, ove previsto nei contratti collettivi nazionali;
- comma 6 – le amministrazioni pubbliche che non provvedono agli adempimenti di cui al presente articolo non possono assumere nuovo personale.

Il D.L. n. 80/2021 (come modificato dalla Legge di conversione n. 113/2021), all'art. 6, ha previsto che le Pubbliche Amministrazioni con più di 50 dipendenti adottino il PIAO "Piano integrato di attività e organizzazione" uno strumento di programmazione che ha lo scopo di assicurare la qualità e la trasparenza dell'attività amministrativa, di migliorare la qualità dei servizi ai cittadini e alle imprese e procedere alla costante e progressiva semplificazione e reingegnerizzazione dei processi anche in materia di diritto di accesso. ~~Il Comune di Padova, con deliberazione della Giunta Comunale n. 339 del 30/06/2022 ha approvato per la prima volta tale Piano, che ha durata triennale~~

~~e viene aggiornato annualmente.~~ Il piano triennale del fabbisogno del personale, alla luce del citato DL n. 80/2021, viene considerato parte integrante del PIAO in quanto confluisce nella Sezione 3 “Organizzazione e Capitale Umano”. **Il Comune di Padova con Deliberazione della Giunta Comunale n. 0060/2023 del 28/02/2023 ha approvato il “Piano integrato di attività e organizzazione (PIAO.) 2023-2025” che comprende nella Sezione 3 “Organizzazione e Capitale Umano”, il “Piano triennale del fabbisogno del personale”, sottosezione 3.3.**

Limiti spesa personale a tempo indeterminato

L'attuale quadro normativo per la spesa del personale è stato ridisegnato dall'art. 33 comma 2 del D.L. n. 34 del 30/04/2019, convertito con modificazioni nella legge n. 58 del 28/06/2019.

Tale norma vincola la spesa del personale alle entrate correnti dell'Ente Locale.

In particolare, gli Enti Locali possono procedere con le assunzioni di personale a tempo indeterminato, fermo restando l'equilibrio del bilancio asseverato dall'organo di revisione, tenuto conto del valore soglia definito per fasce demografiche quale rapporto tra la spesa complessiva per tutto il personale dipendente a tempo indeterminato e determinato, per i rapporti di collaborazione continuata e continuativa, per la somministrazione di lavoro, per il personale di cui all'art. 110 del D.Lgs n. 267/2000, nonché per tutti i soggetti a vario titolo utilizzati, senza estinzione del rapporto di pubblico impiego, in strutture e organismi variamente denominati partecipati o comunque facenti capo all'ente, al lordo degli oneri riflessi a carico dell'amministrazione e al netto dell'IRAP, e la media dei primi tre titoli delle entrate degli ultimi tre rendiconti approvati, considerate al netto del fondo crediti di dubbia esigibilità stanziato nel bilancio di previsione, eventualmente assestato.

Con decreto del Ministro della Pubblica Amministrazione, di concerto con il Ministro dell'Economia e delle Finanze e il Ministro dell'Interno del 17/03/2020 e successiva circolare esplicativa del 13/05/2020 sono state definite le fasce demografiche e i relativi valori soglia oltre alle percentuali massime annuali di incremento del personale in servizio per i Comuni che si collocano al di sotto del predetto valore soglia ed è stato inoltre previsto che l'entrata in vigore della nuova disciplina avvenga a partire dal 20/04/2020.

Tale decreto ha individuato tre fattispecie:

- Comuni con bassa incidenza della spesa del personale sulle entrate correnti: a questi Comuni è riconosciuta una capacità di spesa aggiuntiva per le assunzioni e tempo indeterminato.
- Comuni con elevata incidenza della spesa del personale sulle entrate correnti: a questi Comuni è richiesto di attuare una riduzione del rapporto spesa/entrate.
- Comuni con moderata incidenza della spesa di personale: a questi Comuni è concesso l'incremento della spesa del personale solo a fronte di un incremento delle entrate correnti tale da lasciare invariato il predetto rapporto.

Il Comune di Padova rientra nella prima fascia.

Rimane comunque vigente l'art. 1 comma 557 quater della Legge 296/2006 introdotto dal D.L. 90/2014 che impone il vincolo di contenimento della spesa del personale in termini assoluti rispetto al corrispondente valore medio del triennio 2011-2013, che ammonta per questo Ente ad € 63.313.721,62. Si può invece ritenere superato quanto previsto dal D.L. n 90/2014 convertito in legge n. 114/2014 che prevedeva di assumere personale a tempo indeterminato nel limite di un contingente variabile corrispondente ad una percentuale di spesa relativa al personale di ruolo cessato negli anni precedenti (vincolo del turnover).

L'art. 1 comma 557 della Legge 296/2006 (legge Finanziaria 2007) e ss.mm.ii. prevede che gli Enti Locali sottoposti al patto di stabilità interno assicurano comunque la riduzione delle spese di personale garantendo il contenimento della dinamica retributiva e occupazionale, definendo azioni destinate ai seguenti ambiti prioritari di intervento:

- razionalizzazione e snellimento delle strutture burocratico-amministrative, anche attraverso accorpamenti di uffici con l'obiettivo di ridurre l'incidenza percentuale delle posizioni dirigenziali in organico;

- contenimento delle dinamiche di crescita della contrattazione integrativa, tenuto anche conto delle corrispondenti disposizioni dettate per le amministrazioni statali.

Si evidenzia che l'art. 16 del D.L. n. 113 del 24/06/2016 sugli Enti Locali ha eliminato l'obbligo di cui all'art. 1 comma 557 lettera a) della Legge n. 296/2006 ossia quello di garantire la graduale riduzione del rapporto spesa del personale/spesa corrente.

Limite spesa personale con contratto flessibile

Si ritiene opportuno ricordare anche le vigenti disposizioni in tema di lavoro flessibile:

- il comma 28 dell'art. 9 del D.L. n. 78/2010 e ss.mm.ii., prevede che le amministrazioni pubbliche, a decorrere dal 2011, se hanno rispettato il patto di stabilità e risultano in regola con l'obbligo di riduzione delle spese di personale di cui ai commi 557 e 562 dell'articolo 1 della legge 27 dicembre 2006, n. 296 e ss.mm.ii., possono avvalersi di personale a tempo determinato o con convenzioni, ovvero con contratti di collaborazione coordinata e continuativa, o con altre forme di lavoro flessibili nel limite della spesa sostenuta per le stesse finalità nell'anno 2009, che per questo ente ammonta ad € 6.999.680,14.

Il D.Lgs. 75/2017 prevede sul tema:

- art. 20, c. 5, fino al termine delle procedure di stabilizzazione è fatto divieto di instaurare ulteriori rapporti di lavoro flessibile di cui all'art. 9, c. 28, D.L. 78/2010 per le professionalità interessate dalle medesime procedure.

- art. 22, c. 8, dal 1° luglio 2019 è fatto divieto alle pubbliche amministrazioni di stipulare i contratti di collaborazione coordinata e continuativa di cui al comma 1 dell'art. 2 del D.Lgs. 81/2015.

L'art. 36 comma 2 del D.Lgs. 165/2001, sull'utilizzo dei contratti di lavoro flessibile, stabilisce che per prevenire fenomeni di precariato, le amministrazioni pubbliche sottoscrivono contratti a tempo determinato con i vincitori e gli idonei delle proprie graduatorie vigenti per concorsi pubblici a tempo indeterminato. E' consentito, inoltre, l'utilizzo di graduatorie di altri enti, previo accordo in applicazione dell'art. 3, comma 61, 3° periodo della legge 350/2003.

Si richiamano inoltre:

- il D.Lgs. n. 81/2015, modificato ed integrato dal D.Lgs. 185/2016 "Disposizioni in materia di rapporto di lavoro" che disciplina le forme, le modalità e l'attuazione dei contratti di lavoro flessibile e dal D.L. n. 87/2018, convertito nella legge n. 96/2018, "Disposizioni urgenti per la dignità dei lavoratori e delle imprese"; quest'ultimo non ha apportato modifiche per quanto riguarda la disciplina applicabile agli Enti Locali;

- l'art. 90 del D.Lgs. 267/2000 che disciplina le assunzioni da destinare agli uffici di staff dell'organo politico;

- l'art. 110 del D.Lgs. 267/2000 che disciplina la copertura dei posti di responsabili dei servizi o degli uffici, di qualifiche dirigenziali o di alta specializzazione mediante contratto a tempo determinato.

L'art. 57 comma 3-septies del D.L. 104/2020, convertito in legge 126/2020, prevede che a decorrere dall'anno 2021 le spese di personale riferite alle assunzioni, effettuate in data successiva alla data di entrata in vigore della legge di conversione del presente decreto, finanziate integralmente da risorse provenienti da altri soggetti, espressamente finalizzate a nuove assunzioni e previste da apposita normativa e le corrispondenti entrate correnti poste a copertura delle stesse, non rilevano ai fini della verifica del rispetto del valore soglia di cui ai commi 1 – 1 bis e 2 dell'articolo 33 del decreto legge 30 aprile 2019, convertito con modificazioni dalla legge 28 giugno 2019, n. 58, per il periodo in cui è garantito il predetto finanziamento.

Disposizioni specifiche in attuazione del Piano Nazionale di Ripresa e Resilienza (PNRR)

Il Comune di Padova, com'è noto, è soggetto attuatore di diversi progetti finanziati con risorse indicate nel PNRR. La normativa attualmente vigente consente agli Enti Locali destinatari di risorse a valere sui fondi PNRR, per progetti di cui hanno la titolarità diretta di attuazione, di conferire incarichi di collaborazione per il supporto ai procedimenti amministrativi connessi all'attuazione del PNRR oppure di assumere personale a tempo determinato a valere sulle risorse del PNRR solo

per lo svolgimento di alcune tipologie di attività ed entro prefissati limiti di spesa in proporzione al valore del progetto (rif. Circolare MEF n. 4 del 18.01.2021). Il reclutamento è effettuato in deroga al limite di spesa di cui all'articolo 9, comma 28, del D.L. 78/2010 (limite spesa 2009) ed in deroga ai limiti della dotazione organica. E' consentito altresì agli Enti Locali di procedere a nuove assunzioni a tempo determinato, fino al 31.12.2026, a valere sulle proprie risorse di bilancio, in deroga agli ordinari vincoli sia ordinamentali che di carattere finanziario, per ogni tipologia di attività, anche quelle ordinariamente svolte dall'Ente, a supporto dei progetti rientranti nel PNRR, per una spesa aggiuntiva non superiore ai valori indicati all'articolo 31 bis del D.L. 152/2021, e con asseverazione da parte del Collegio dei revisori del rispetto pluriennale dell'equilibrio di bilancio. Il Comune di Padova, definito il fabbisogno in relazione agli specifici progetti seguiti dal Comune, procederà al reclutamento delle risorse necessarie utilizzando gli strumenti consentiti dalla normativa vigente.

Piano triennale del fabbisogno del personale a tempo indeterminato

La programmazione del fabbisogno di personale per il triennio 2023/2025 è caratterizzata dalla necessità di rispettare quanto previsto dalle linee di indirizzo previste dall'art. 6 ter del D.Lgs. 165/2001, emanate da parte del Ministero per la semplificazione e la pubblica amministrazione con D.M. del 08/05/2018, previa intesa in sede di Conferenza unificata.

Tali linee di indirizzo prevedono che la dotazione organica degli enti vada espressa in termini di "spesa potenziale massima" che per le Regioni e gli Enti Locali, che sono sottoposti a tetti di spesa del personale, corrisponde al limite di spesa consentito dalla legge, come meglio specificato nella sezione "Dotazione organica".

Si ricorda che ai sensi dell'art. 6ter del D.Lgs. 165/2001 i piani del fabbisogno del personale devono essere trasmessi al Dipartimento della Funzione pubblica entro 30 giorni dalla loro adozione, con le modalità previste dall'art. 60 per la trasmissione del Conto Annuale del personale, pena il divieto di procedere alle assunzioni ivi previste.

Priorità sulle posizioni da ricoprire

Si procederà con la copertura delle singole posizioni (categorie B, C, D, Dirigente) secondo quanto previsto nel sottostante schema che rappresenta la consistenza del personale dell'Ente e la potenzialità di sviluppo futuro, tenuto conto – come detto – del limite della spesa massima potenziale e delle azioni in corso di revisione dei processi dell'Ente.

Nella programmazione del fabbisogno si dovrà tener conto in particolare:

- delle cessazioni previste a vario titolo nel triennio considerato, in ragione dell'attuale normativa pensionistica;
- delle esigenze rappresentate dai Capi Settore in ordine alla qualificazione professionale dei dipendenti tenuto conto delle diverse esigenze operative, che comportano la necessità di acquisire personale sempre più specializzato e qualificato;
- delle mobilità interne che potranno essere disposte nei confronti dei dipendenti in servizio.

Si ritiene di assicurare il turn over del personale di qualifica dirigenziale che cesserà a qualsiasi titolo dal servizio o con personale di ruolo o tramite incarichi a tempo determinato ai sensi dell'art. 110 TUEL, nel limite del contingente previsto.

Nel 2023, in relazione ai risultati delle progressioni in corso di attuazione, si valuterà l'attuazione di ulteriori procedure selettive e comparative per le progressioni tra le aree (così dette progressioni verticali) ai sensi dell'art. 52, comma 1-bis del d.Lgs. n. 165/2001 e del **CCNL 2019/2021 del 16/11/2022 Art. 13**, nei limiti delle vigenti facoltà assunzionali, al fine di dare la giusta valorizzazione alle competenze del personale già di ruolo che si sono sviluppate nel tempo in diversi ambiti organizzativi e professionali. ~~anche tenuto conto delle previsioni che saranno definite nel nuovo CCNL Funzioni Locali 2019-2021, la cui pre-intesa è stata sottoscritta lo scorso 4 agosto.~~

Al fine di potenziare il sistema dei servizi sociali comunali e per far fronte alle richieste dovute dalla crisi pandemica ed economica, si valuterà l'assunzione a tempo indeterminato di Assistenti sociali, ai sensi dell'art. 1 comma 797 della legge n. 178 del 30 dicembre 2020 che prevede un contributo pari ad € 40.000 annui per ogni assistente sociale assunta a tempo indeterminato dall'ambito fino al raggiungimento del rapporto tra assistenti sociali impiegati nei servizi sociali territoriali e popolazione residente pari a 1 a 5.000. Si precisa che ai sensi dell'art. 1 comma 801 della citata Legge n.178/2020 i Comuni possono effettuare tali assunzioni a tempo indeterminato, fermo restando il rispetto degli obiettivi del pareggio di bilancio, in deroga ai vincoli di cui all'art. 9 comma 28 del D.L. n.78/2010 e dell'art. 1 commi 557 e 562 della Legge n.296/2006 e che, ai sensi dell'art. 57 comma 3-septies, del DL n.104/2020, convertito, con modificazioni, dalla legge n. 126/2020 le assunzioni di personale finanziate integralmente da risorse provenienti da altri soggetti, finalizzate a nuove assunzioni previste dalla normativa, e le corrispondenti entrate correnti poste a copertura di tali spese, non rilevano ai fini della verifica del rispetto dei valori soglia di cui all'art. 33 del DL n. 34/2019.

Priorità sulle modalità di reclutamento

I. Assunzioni obbligatorie: la dotazione organica dell'Ente rispetta le norme sul collocamento obbligatorio delle categorie protette di cui alla legge n. 68/1999. Per garantire nel tempo il rispetto delle norme su tali obblighi, tenuto conto dei previsti pensionamenti, questo Ente ritiene di prevedere l'assunzione di ulteriori 9 unità. Tali assunzioni non rientrano tra le quote assunzionali, né nel calcolo del contenimento della spesa di personale di cui all'art. 1, comma 557 e seguenti, della legge 296/2006. Sarà costantemente monitorato il rispetto della quota di riserva complessiva a livello di ente in modo da pianificare per tempo le necessarie acquisizioni nei piani occupazionali annuali.

II. Mobilità volontaria ai sensi dell'art. 30 del D.Lgs. 165/2001: prima di procedere all'espletamento delle procedure concorsuali finalizzate alla copertura di posti in organico, si valuterà l'opportunità di attivare apposite procedure di mobilità volontaria a seguito di bandi pubblici. L'art. 3, comma 8, della legge 56/2019 s.m.i. prevede, infatti, che fino al 2024 le procedure concorsuali bandite dalle pubbliche amministrazioni, compresi gli Enti Locali, possano essere avviate senza il previo svolgimento delle procedure di mobilità previste dall'art. 30 del D.Lgs. 165/2001.

III. Trasformazione del rapporto di lavoro a tempo pieno (rapporti originariamente sorti a tempo parziale); sarà data priorità al personale assunto a tempo parziale nel profilo di educatore asilo nido, che ne faccia richiesta, qualora sia prevista l'assunzione a tempo pieno per le medesime posizioni;

IV. Concorso pubblico: indizione dei bandi di concorso e scorrimento di graduatorie delle procedure concorsuali già espletate, anche in convenzione con altri enti in base ai criteri stabiliti dalla Giunta Comunale, previo espletamento delle procedure di cui all'art. 34 bis del D.Lgs. 165/2001 nonché, nel caso di indizione, previo espletamento della procedura di cui al punto II.

VII. Stabilizzazione: ai sensi di quanto previsto dal D.Lgs. n. 75/2017 s.m.i., al fine di superare il precariato, di ridurre il ricorso ai contratti a termine e valorizzare la professionalità acquisita dal personale con rapporto di lavoro a tempo determinato, sarà possibile:

- entro il 31/12/2023: (termine prorogato con D.L. 228/2021, come convertito nella legge 15/2022) valutare la possibilità di ricorrere alle procedure di stabilizzazione per il personale di qualifica non dirigenziale, in possesso dei requisiti previsti dalla normativa in occasione dell'adozione delle singole variazioni al Piano triennale dei fabbisogni;

- entro il 31/12/2024: (termine prorogato con D.L. 36/2022, come convertito nella legge 79/2022) valutare la possibilità di indire procedure concorsuali riservate di stabilizzazione, in misura non superiore al cinquanta per cento dei posti disponibili, al personale non dirigenziale in possesso dei requisiti previsti dalla normativa.

Piano triennale del fabbisogno del personale a tempo determinato o assunto con forme di lavoro flessibile

Si prevede di effettuare eventuali assunzioni per esigenze straordinarie e temporanee degli uffici, queste ultime nel rispetto della normativa vigente in tema di lavoro flessibile (art. 9, comma 28, d.l. 78/2010 e art. 36 del d. lgs. 165/2001) e di contenimento della spesa del personale.

a. **Contratti a tempo determinato**: per rispondere a comprovate esigenze di carattere esclusivamente temporaneo o eccezionale ed in particolare per la sostituzione del personale per maternità, aspettative, congedi, malattia, L. 104/92, ecc..., possono essere attivati, nei limiti di spesa previsti per legge, contratti a termine con candidati inseriti nelle graduatorie di selezioni pubbliche in corso di validità a tempo indeterminato o attivando selezioni a tempo determinato per i profili di cui non si dispone di una graduatoria a tempo indeterminato o ricorrendo, in base ai criteri stabiliti dalla Giunta Comunale, a graduatorie in corso di validità di altri enti.

In questa fattispecie è prevista anche una serie di assunzioni di personale a tempo determinato finanziate da progetti Europei e da Fondi statali (es. Piano Povertà) volte a garantire lo svolgimento di servizi di natura prevalentemente sociale che rientrano nelle competenze dell'Ente Locale.

b. **Somministrazione di manodopera**: per sopperire alle necessità dei vari settori, in particolare per specifiche professionalità non rinvenibili nelle graduatorie a tempo determinato, vengono affidati alle agenzie di somministrazione di manodopera, a seguito di gara, specifici contratti di servizio a termine secondo la disciplina di cui al D.Lgs n. 81/2015.

c. **Contratti di formazione e lavoro**: per particolari necessità dei vari settori possono essere approvati specifici progetti di formazione.

d. **Lavoratori iscritti nelle liste di mobilità**: si valuterà anche la possibilità di impiegare le categorie di lavoratori utilizzabili per lo svolgimento di attività socialmente utili, in base a quanto previsto dall'art. 26 del D. Lgs. 150/2015. Potrà essere prevista un'integrazione economica a carico dell'Ente (oltre agli oneri, corsi di formazione e copertura assicurativa INAIL), corrispondente alla differenza tra l'indennità percepita dall'INPS e il livello retributivo iniziale correlato alla categoria corrispondente alle mansioni svolte.

e. **Tirocini di formazione e orientamento**: rivolti a soggetti neolaureati (che hanno conseguito il titolo da non più di 12 mesi), sottoscrivendo una Convenzione con le principali Università, quali Padova, Ca' Foscari, IUAV, ecc., al fine di promuovere i tirocini presso i vari Settori Comunali.

f. **Assunzioni ex. art. 90 del D.Lgs. 267/2000**: con contratto di lavoro subordinato a tempo determinato per gli uffici posti alle dirette dipendenze del Sindaco o degli Assessori.

g. **Assunzioni ex. art. 110 del D.Lgs. 267/2000**: per la copertura di posti di qualifiche dirigenziali o di alta specializzazione nei limiti previsti dalla normativa nonché dal vigente Regolamento di Organizzazione e Ordinamento della dirigenza, previa deliberazione di Giunta Comunale di individuazione delle posizioni da ricoprire.

La previsione di spesa relativa al lavoro flessibile di cui il presente Piano triennale, finanziata dal bilancio comunale, ammonta per gli anni 2023, 2024 e 2025:

ANNO 2023	€ 5.275.667,81
ANNO 2024	€ 5.210.667,81
ANNO 2025	€ 5.210.667,81

Vincoli assunzionali

Si ricorda che la programmazione triennale dei fabbisogni e le declinazioni annuali del piano occupazionale devono rispettare i molteplici vincoli previsti dalla vigente normativa in materia, come riscontrabili dal prospetto che il Settore Risorse Finanziarie trasmette annualmente al Ministero, quale documento che costituisce allegato al Rendiconto di gestione approvato dal Consiglio comunale e che deve dimostrare:

- l'approvazione del bilancio di previsione in pareggio da parte del Consiglio Comunale e della sottosezione Performance del Piao con deliberazione della Giunta Comunale entro i termini di legge, contenenti le dotazioni finanziarie per gli esercizi 2023/2025;
- attivazione piattaforma telematica per la certificazione dei crediti ed adempimento alle richieste di certificazione da parte dei creditori interessati, ai sensi dell'art. 27 del D.L. 66/2014;
- la trasmissione al sistema di monitoraggio opere pubbliche della banca dati delle amministrazioni pubbliche delle informazioni relative agli investimenti effettuati a valere sugli spazi finanziari concessi in attuazione delle intese e dei patti di solidarietà previsti dal DPCM 21/2017.

Costituiscono inoltre vincolo assunzionale:

- il rispetto della spesa media del triennio 2011/2013, pari a euro 63.313.721,62;
- l'approvazione del Piano Triennale delle azioni positive in materia di pari opportunità, ai sensi dell'art. 48 del D.Lgs. n. 198/2006, approvato con deliberazione della Giunta Comunale n. 2019/0843 del 17/12/2019, e il relativo aggiornamento 2021, approvato con deliberazione della Giunta Comunale n. 2021/0029 del 26/01/2021;
- la verifica dell'assenza di personale in esubero ai sensi degli artt. n. 33 e 34 del D.Lgs n. 165/2001;
- la verifica del rispetto delle c.d. assunzioni obbligatorie tenuto conto delle soglie minime previste dalla legge n. 68/1999, sia con riguardo all'art. 1 che all'art. 18.

Inoltre, l'art. 35, comma 4 del medesimo D.Lgs. 165/2001, modificato dal D.Lgs. 75/2017, stabilisce che il piano triennale dei fabbisogni, costituisce presupposto necessario per l'avvio delle procedure di reclutamento.

Si ricorda, infine, che ai sensi dell'art. 6 ter del D.Lgs. 165/2001 i piani del fabbisogno del personale devono essere trasmessi al Dipartimento della Funzione pubblica entro 30 giorni dalla loro adozione, con le modalità previste dall'art. 60 per la trasmissione del Conto Annuale del personale, pena il divieto di procedere alle assunzioni ivi previste.

Dotazione Organica – Spesa potenziale massima

L'art. 33 del D.Lgs. 165/2001 prevede l'obbligo di verificare annualmente le eccedenze di personale, condizione necessaria per effettuare nuove assunzioni o instaurare rapporti di lavoro con qualunque tipologia di contratto, pena la nullità degli atti posti in essere. Si dovrà richiedere annualmente di segnalare eventuali posti in eccedenza o in sovrannumero in relazione alle esigenze funzionali della Struttura.

I Capi Settore sono stati inoltre consultati in merito ad eventuali proposte di nuove assunzioni in relazione agli indirizzi amministrativi generali, ai programmi, ai progetti, in coerenza con la sottosezione Performance del PIAO ed alla funzionalità delle strutture dell'ente, nonché ai nuovi adempimenti imposti dalla normativa, anche al fine di istituire nuovi profili. Con l'occasione si precisa che è in corso una rivalutazione complessiva delle figure professionali ad oggi previste, proprio per verificarne la rispondenza alle attuali necessità e per recepire quanto disposto in materia dal recente CCNL Funzioni locali.

Si ricorda che l'organizzazione dell'ente è stata definita con la deliberazione di Giunta Comunale n. 2018/0155 avente ad oggetto "Riorganizzazione dell'Ente: rideterminazione del modello organizzativo dell'Ente e modifica della dotazione organica della dirigenza" e n. 2018/0215 del 15/05/2018 e s.m.i. di "Rimodulazione per l'anno 2018 della programmazione triennale del fabbisogno del personale. Modifica della dotazione organica".

In base a tali provvedimenti la dotazione organica dei posti di qualifica dirigenziale e non dirigenziale (dalla categoria A alla D3) prevedeva al 31.12.2018, alla luce della previgente normativa, 2.070 posti di qualifica non dirigenziale e n. 28 posti di qualifica dirigenziale per un totale di n. 2.098 posti.

In base al vigente quadro normativo, la dotazione organica è ora invece rappresentata da un limite di spesa massima potenziale, che deve indicare le risorse finanziarie destinate all'attuazione del piano triennale, nei limiti delle risorse quantificate sulla base della spesa per il personale in servizio e di quelle connesse alle facoltà assunzionali previste a legislazione vigente.

La dotazione organica del Comune, intesa come spesa potenziale massima imposta dal vincolo di spesa di cui all'art. 1, commi 557 e seguenti, della legge 296/2006, trova il suo limite, come detto, in euro 63.313.721,62.

Nell'ambito di tale limite, la previsione di spesa complessiva, a cui corrisponde la nuova dotazione organica, tenuto conto del personale in servizio, di quello che cesserà e delle nuove assunzioni previste dal Piano dei fabbisogni, per il triennio considerato è la seguente:

ANNO 2023 € 62.060.471,47

ANNO 2024 € 62.060.471,47

ANNO 2025 € 62.060.471,47

Si ritiene, a questo punto, di rappresentare nelle successive tabelle, sia il Piano triennale dei fabbisogni per il triennio 2023/2025 che l'attuale consistenza della dotazione organica e le sue potenzialità di sviluppo - in base al principio di auto-organizzazione - per il medesimo triennio, tenuto conto dei fabbisogni rilevati, in coerenza con gli obiettivi della sottosezione performance del PIAO e anche in relazione alle sostituzioni di personale cessato e/o che si prevede cesserà nel triennio di riferimento, della potenzialità massima di spesa come sopra calcolata e della disponibilità di bilancio.

Come già sopra premesso, in base al vigente quadro normativo, la dotazione organica è rappresentata dal limite di spesa massima potenziale. Qualora si presenti la necessità di effettuare il cambio profilo professionale di un dipendente, di norma per inidoneità alla mansione ex art. 42 del D.Lgs. n. 81/2008, considerato che tale variazione non comporta né aggravio di spesa, né variazione della consistenza complessiva, anche al fine di evitare situazioni di soprannumero, si ritiene opportuno autorizzare il conseguente aggiornamento della dotazione organica con provvedimento del dirigente; tale variazione verrà poi recepita nel successivo aggiornamento del presente documento di programmazione.

La programmazione triennale dei fabbisogni per il triennio 2023 – 2025 va aggiornata tenendo conto dei seguenti elementi:

- recepimento di quanto non attuato all'01/01/2023 della Programmazione dei fabbisogni per il triennio 2022/2024, in quanto le previsioni del precedente piano non ancora realizzate dovranno naturalmente confluire nella programmazione per il triennio 2023/2025;
- presa d'atto delle cessazioni intervenute successivamente all'ultima modifica della programmazione, tenuto conto del quadro normativo in materia pensionistica ancora in evoluzione, al fine di garantire il turnover del personale e la corretta erogazione dei servizi comunali; **nell'ambito delle operazioni di turnover si ritiene di effettuare delle modifiche all'area di inquadramento e al profilo professionale di alcuni lavoratori cessati, in base alle esigenze espresse dai competenti capi settore;**
- dovranno essere recepite, inoltre, le esigenze che nascono dal verificarsi delle ulteriori cessazioni non previste dalla vigente programmazione.

In tal modo il Piano dei fabbisogni 2023/2025, prevede **267 272** assunzioni.

Si rappresentano pertanto nelle tabelle seguenti il Piano triennale dei fabbisogni per il triennio 2023/2025 e la Dotazione organica dell'ente **adeguati in base al nuovo sistema di classificazione del personale degli Enti Locali in vigore dal 01/04/2023 ai sensi del CCNL 2019-2021 16/11/2022 e alla DGC n. 2023/0117 che individua i nuovi profili professionali.**

**PIANO TRIENNALE DEL FABBISOGNO
DEL PERSONALE PER IL TRIENNIO 2023/2025**

AREA	NUOVO PROFILO	2023	2024	2025	TOTALE
Area Degli Operatori Esperti Ex Cat B-B3	Collaboratore amministrativo-contabile	15	12	10	37
	Collaboratore di biblioteca	2	1		3
	Collaboratore messo comunale	4		2	6
	Collaboratore museale	4			4
	Collaboratore tecnico		3		3
	Giardiniere			1	1
	Operaio	14	3	7	24
	Telefonista specializzato			1	1
Area degli Istruttori Ex Cat. C	Bibliotecario	3		1	4
	Educatore asilo nido *	15			15
	Insegnante scuola infanzia	6			6
	Istruttore agrotecnico	4			4
	Istruttore amministrativo – contabile	53	13	11	77
	Istruttore attività di informazione e comunicazione	1		1	2
	Istruttore di polizia locale	12	2	1	15
	Istruttore tecnico	17	2	1	20
Area dei Funzionari ed EQ Ex Cat D-D3	Assistente sociale	7		1	8
	Funzionario amministrativo	8	1	3	12
	Funzionario contabile	3	1		4
	Funzionario di polizia locale	4		1	5
	Funzionario forestale	1			1
	Funzionario informatico	2	2	1	5
	Funzionario operativo-gestionale	2			2
	Funzionario statistico	1			1
	Funzionario tecnico	4	1	1	6
Dirigenza	Direttore generale	1			1
	Direttore musei civici		1		1
	Dirigente amministrativo				0
	Dirigente tecnico	1		1	2
	Dirigente tecnico art. 110	1			1
	Dirigente tecnico gestionale		1		1
Totale		185	43	44	272

* di cui 2 educatori asilo nido a part time

DOTAZIONE ORGANICA
aggiornata al 01/04/2023 in base al nuovo inquadramento del personale ai sensi del
CCNL 2019/2021 del 16/11/2022

Area	Profilo Professionale	Posti coperti al 01/04/2023 **	Posti ad esaurimento triennio 2023-2025***	Posti vacanti triennio 2023-2025	Consistenza personale 31/12/2025
Area degli Operatori	Addetto Ai Servizi	16	1	0	15
	Operatore Municipale	39	10	0	29
Area degli Operatori esperti	Collaboratore Amministrativo-Contabile	135	0	3	138
	Collaboratore Di Biblioteca	6	0	0	6
	Collaboratore Informatico	3	0	0	3
	Collaboratore Messo Comunale	9	0	3	12
	Collaboratore Museale	13	0	0	13
	Collaboratore Tecnico	14	4	0	10
	Cuoco	8	3	0	5
	Fotografo	1	0	0	1
	Giardiniere	0	0	12	12
	Guardia Giurata	1	0	0	1
	Operaio	58	0	5	63
	Operaio capo	6	6	0	0
	Operaio specializzato	6	6	0	0
	Restauratore (ex B)	1	0	0	1
Telefonista Specializzato	3	0	0	3	
Area degli Istruttori	Bibliotecario	15	0	3	18
	Educatore asilo nido *	142	0	9	151
	Grafico	3	0	0	3
	Insegnante Scuola Infanzia	70	0	5	75
	Istruttore Agrotecnico	5	0	4	9
	Istruttore amministrativo-contabile	435	0	36	471
	Istruttore Archivistica	1	0	0	1
	Istruttore attivita' di informazione e Comunicazione	7	0	5	12
	Istruttore Culturale	2	0	0	2
	Istruttore Di Polizia Locale	220	0	3	223
	Istruttore Informatico	7	2	0	5
	Istruttore Tecnico	86	0	9	95
	Restauratore	1	0	0	1
Area dei Funzionari ed EQ	Assistente Sociale	51	0	4	55
	Avvocato	4	0	1	5
	Conservatore Museale	0	0	4	4
	Conservatore Museale Aggiunto	1	1	0	0
	Dietista	3	0	0	3
	Funzionario Amministrativo	120	0	3	123
	Funzionario Archivistica	4	0	0	4
	Funzionario attivita' di Informazione e Comunicazione	2	0	0	2
	Funzionario Bibliotecario	2	0	0	2
	Funzionario Contabile	16	0	2	18
	Funzionario Culturale	6	3	0	3
	Funzionario Di Polizia Locale	29	0	5	34
	Funzionario Forestale	2	0	1	3
	Funzionario Informatico	13	0	4	17
	Funzionario Operativo-Gestionale	5	0	2	7
	Funzionario Pedagogico	6	0	0	6
	Funzionario Politiche Giovanili	1	0	0	1
	Funzionario Progetti Comunitari	4	0	0	4
	Funzionario Salute E Sicurezza	1	0	0	1
	Funzionario Servizi Sportivi	1	0	0	1
	Funzionario Statistico	3	0	0	3
	Funzionario Tecnico	64	0	1	65
	Funzionario Tecnico Ambientale	9	0	0	9
Specialista di Vigilanza Funzionario Aggiunto	17	3	0	14	

Area	Profilo Professionale	Posti coperti al 01/04/2023**	Posti ad esaurimento triennio 2023-2025***	Posti vacanti triennio 2023-2025	Consistenza personale 31/12/2025
Area dei Funzionari ed EQ – AS	Avvocato Alta Specializzazione	2	0	0	2
	Funzionario Amm.vo Alta Specializzazione	4	0	0	4
	Funzionario Contabile Alta Specializzazione	2	0	0	2
	Funzionario Servizi Sociali Alta Specializzazione	1	0	0	1
	Funzionario Tecnico Alta Specializzazione	3	0	0	3
Dirigenza	Direttore musei civici	0	0	1	1
	Dirigente amministrativo	12	0	0	12
	Dirigente informatico	1	0	0	1
	Dirigente Polizia Locale	2	0	0	2
	Dirigente tecnico	6	0	1	7
	Dirigente tecnico gestionale	7	0	0	7
TOTALE		1717	39	126	1804

* Educatore asilo nido: di cui 25 ex Educatore asilo nido part time

** Compreso il personale dipendente in aspettativa e in posizione di comando in uscita

*** I posti ad esaurimento vano mantenuti fino alla cessazione del rapporto di lavoro del dipendente appartenente al profilo di riferimento

~~*** La dotazione organica è in fase di aggiornamento a seguito degli adempimenti amministrativi connessi alla nuova classificazione del personale in vigore dal 01/04/2023 in base alle Aree di cui al CCNL 2019/2021 e a seguito del nuovo catalogo profili professionali individuati dalla DGC n. 2023/0017.~~

PIANO DELLE ALIENAZIONI E VALORIZZAZIONI IMMOBILIARI ANNO 2023

(pag. 243 e allegato 1 del D.U.P.)

Viene adeguato il valore degli immobili di cui alle schede nn. 8, 14 e 23 in base al nuovo indice di edificabilità fondiaria approvato con la delibera di Consiglio Comunale n. 50 del 03/07/2023 e precisamente:

- n. 8 “Fabbricato di via Comino”: da euro 50.000,00 ad euro 70.000,00
- n. 14 “Area di via Leonati”: da euro 106.250,00 ad euro 159.375,00
- n. 23 “Area edificabile di via Turazza”: da euro 63.000,00 ad euro 85.000,00.

Vengono modificate le schede nn. 12, 14, 15, 16, 17, 18, 20, 21, 22, 24, 25, 26, 28, 30, 32, 33, 38 e 39 del Piano delle Alienazioni, la cui approvazione all'interno del D.U.P. aveva costituito adozione di variante urbanistica. Ora, essendo intervenuta l'approvazione di detta variante urbanistica con le deliberazioni del Consiglio Comunale n. 6 del 13/02/2023 e n. 50 del 03/07/2023, le suddette schede vengono adeguate alla variante approvata. Il valore dei relativi immobili resta invariato, ad eccezione della scheda 14 già richiamata che compare anche in quest'ultimo elenco in quanto ne era stato previsto il cambio di destinazione urbanistica.

Viene modificato il valore di cui alla scheda n. 13 “Credito edilizio di Via del Plebiscito 1866” da euro 79.906,25 ad euro 76.906,25 dovuto ad un mero errore materiale di digitazione.

Vengono eliminate le schede nn. 11 e 32 e precisamente:

- n. 11 “Appartamenti di Saletto di Vigodarzere” di euro 1.200.000,00
- n. 32 “Area di via Aosta” di euro 4.000,00

Vengono inserite le nuove schede nn. 41 e 42:

- n. 41 “Negozio Centro Civico Ponterotto” di euro 98.580,00
- n. 42 “Credito edilizio ‘Boschetti’ – ‘Iris’ di euro 2.780.285,00

A seguito delle predette variazioni viene modificato il testo del D.U.P. da pag. 244 a pag. 245, che per una migliore lettura si riporta integralmente qui di seguito e l'allegato 1 del D.U.P., costituito dalle schede di dettaglio del Piano delle Alienazioni, che viene integralmente riportato secondo la nuova versione.

PIANO DELLE ALIENAZIONI E VALORIZZAZIONI IMMOBILIARI ANNO 2023

Il presente piano delle alienazioni e valorizzazioni immobiliari di cui all'art. 58 del D.L. n° 112/2008, convertito nella Legge n° 133/2008 e s.m.i., **redatto per l'anno 2023**, si compone di 40 schede (dal n° 1 al n° 42, tranne i nn. 11 e 32) comprensive anche dei beni già presenti nei piani degli anni precedenti con l'esclusione di quelle di cui si è già perfezionata la cessione a terzi;

N°	Immobili	Valore
1	Fabbricato di Via delle Ceramiche	350.000,00
2	Fabbricato di Via Piva	120.000,00
3	Fabbricato di Riviera Ruzante	50.000,00
4	Fabbricato fatiscente di Via Collegio San Marco	200.000,00
5	Fabbricato di Via Collegio San Marco	80.000,00
6	Fabbricato di Via Isidoro Wiel	80.000,00
7	Fabbricato di Via Due Palazzi	231.000,00
8	Fabbricato di Via Comino	70.000,00
9	Ex cabina elettrica di Via Valmarana	120.000,00
10	Ex cabina elettrica di Via delle Cave	90.000,00
12	Fabbricato di Prato della Valle, porzione ovest della "Loggia Amulea"	700.000,00
13	Credito edilizio di Via del Plebiscito 1866	76.906,25
14	Area di Via Leonati	159.375,00
15	Area di Via Svevo	1.039.640,00
16	Area di Via Vecchia 2	204.400,00
17	Area di Via Arno	83.028,00
18	Area di Via Chiesanuova	3.500,00
19	Area di Via da Noli	128.500,00
20	Area di Via Diano	354.200,00
21	Area di Via Schiavone	2.000,00
22	Area di Via Due Palazzi	30.000,00
23	Area edificabile di Via Turazza	85.000,00
24	Area di Via Castelmorrone	4.120,00
25	Area di Via San Fidenzio	1.300,00
26	Area di Via Peschiera	4.000,00

27	Area di Via Peschiera 2	30.000,00
28	Area di Via Boccioni	5.000,00
29	Area di Via Giovanni Verga	20.000,00
30	Area di Via Galante	9.000,00
31	Terreno Oasi di Villafranca Padovana	200.000,00
33	Area di Via Vigonovese	21.000,00
34	Area di Via San Marco	90.000,00
35	Area di Via Vecchia	50.000,00
36	Area di Via Grassi	6.000,00
37	Area di Via Monte Alto	2.200,00
38	Area di Via Monte Rua	5.000,00
39	Area di Via Luciano Manara	7.000,00
40	Area di Corso Primo Maggio	5.000,00
41	Negoziario Centro Civico Ponterotto	98.580,00
42	Credito Edilizio "Boschetti"- "Iris"	2.780.285,00

Nell'Allegato 1 sono riportate le singole schede di dettaglio degli immobili sopra citati.

1. Fabbricati di Via delle Ceramiche

DENOMINAZIONE	FABBRICATI DI VIA DELLE CERAMICHE
UBICAZIONE:	Padova – zona est – località Ponte di Brenta Via delle Ceramiche, 79
DATI CATASTALI:	NCT: Fg. 59 mapp. 51, 419 NCEU: Fg. 59 mapp. 51 sub. 1, 2, 3, 4
CONSISTENZA:	Complesso di tre edifici in muratura con annesso giardino costruiti agli inizi del 1900 Superficie catastale: 1.525 mq Superficie lorda fabbricato: 420 mq circa Volume edificato: 1.100,00 mc circa
USO:	Inutilizzato e murato
DESTINAZIONE P.I. VIGENTE:	ZTO A2 edifici e ambiti di interesse storico, architettonico e testimoniale isolati
PROPOSTA DI VARIANTE:	Nessuna
VOLUME EDIFICATO:	1.100,00 mc circa
VINCOLI ESISTENTI:	Vincolo di sussistenza dell'interesse storico culturale ai sensi degli art. 10 e 12 del D.lgs 42/2004 e s.m.i.
VALORE DI MASSIMA:	€ 350.000,00
PROCEDURA DI ALIENAZIONE:	Procedura ad evidenza pubblica con o senza manifestazione d'interesse
CRITERI DI AGGIUDICAZIONE:	Massimo rialzo sul valore a base d'asta
NOTE:	Nessuna

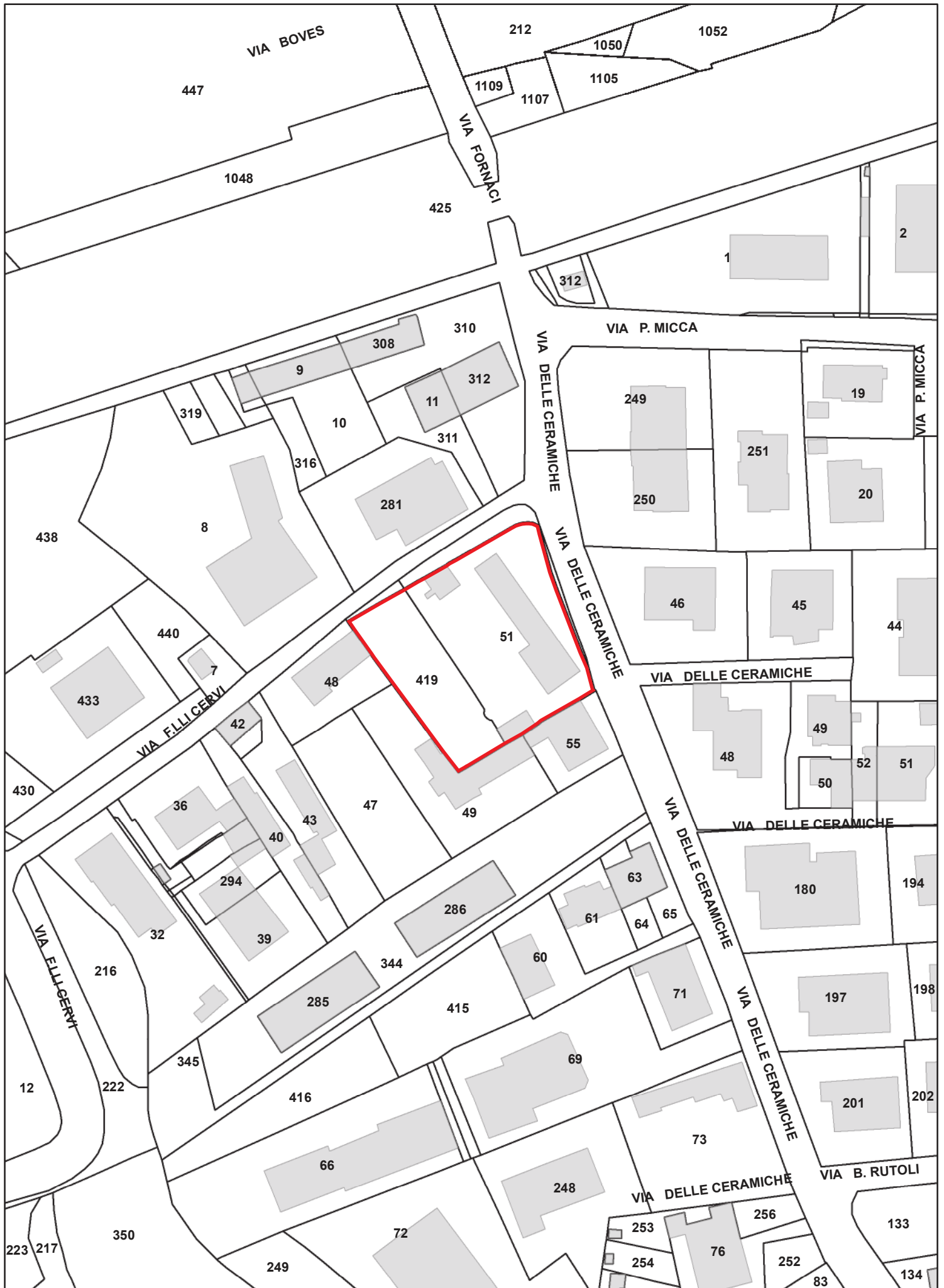

Planimetria:
Piano degli Interventi Vigente

Scala 1:1.000

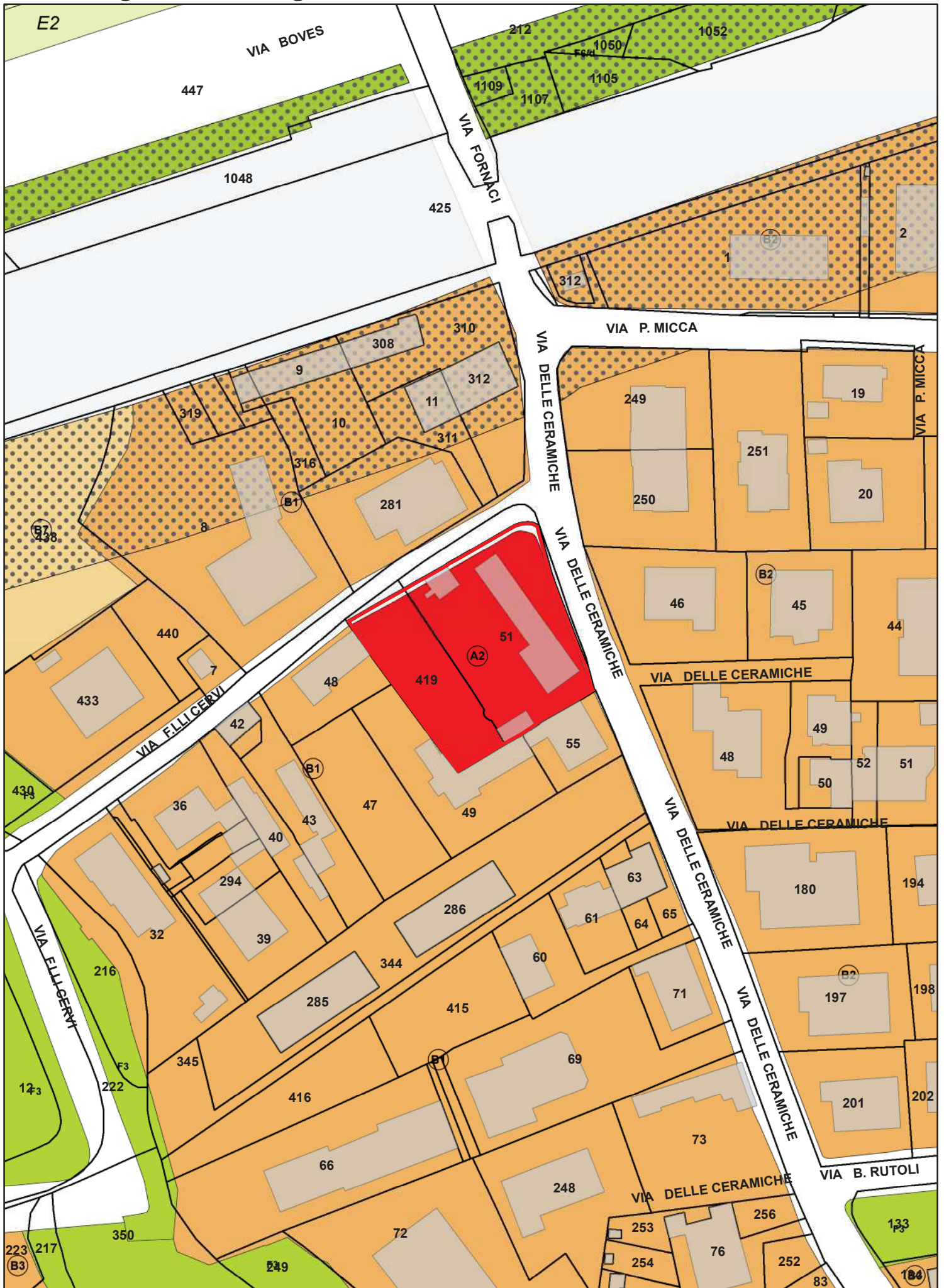



Agenzia del Territorio
CATASTO FABBRICATI
Ufficio Provinciale di
Padova

ELABORATO PLANIMETRICO	
Compilato da: Favaro Stefano	
Iscritto all'albo: Geometri	
Prov. Padova	N. 3612

Comune di Padova	Protocollo n. PD0154194 del 09/06/2008
Sezione: D Foglio: 2 Particella: 29	Tipo Mappale n. 143821 del 28/05/2008
Dimostrazione grafica dei subalterni	Scala 1 : 500

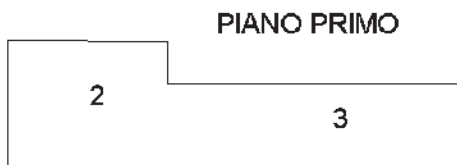
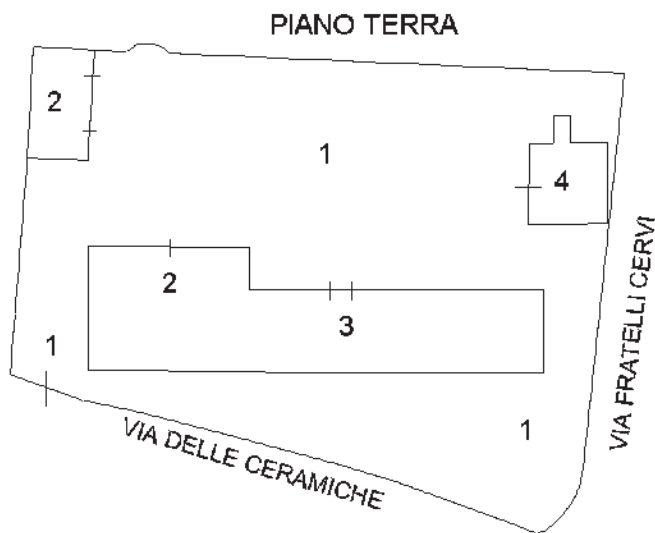

Ultima planimetria in atti

**Agenzia del Territorio
CATASTO FABBRICATI
Ufficio Provinciale di
Padova**

Dichiarazione protocollo n. PD0154194 del 09/06/2008

Planimetria di u.i.u. in Comune di Padova

Via Delle Ceramiche

civ. 49

Identificativi Catastali:

Sezione: D

Foglio: 2

Particella: 29

Subalterno: 2

Compilata da:
Favaro Stefano

Iscritto all'albo:
Geometri

Prov. Padova

N. 3612

Scheda n. 1

Scala 1:200

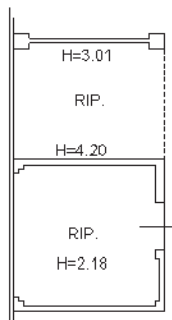

PIANO TERRA

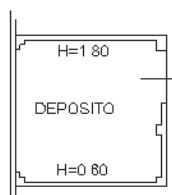

PIANO PRIMO

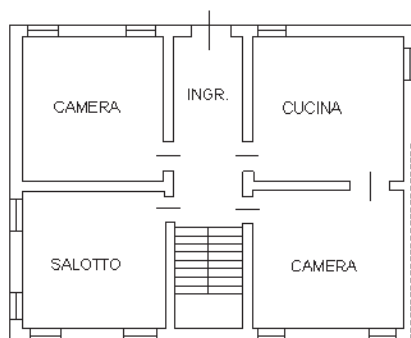

PIANO TERRA H=2.20

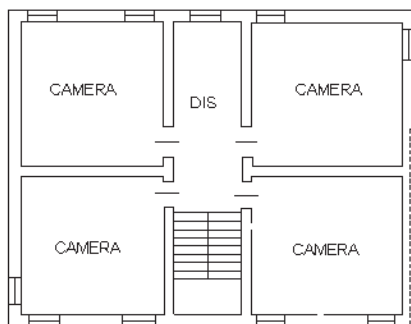

PIANO PRIMO H=2.20



Ultima planimetria in atti

**Agenzia del Territorio
CATASTO FABBRICATI
Ufficio Provinciale di
Padova**

Dichiarazione protocollo n. PD0154194 del 09/06/2008

Planimetria di u.i.u. in Comune di Padova

Via Delle Ceramiche

civ. 49

Identificativi Catastali:

Sezione: D

Foglio: 2

Particella: 29

Subalterno: 3

Compilata da:
Favaro Stefano

Iscritto all'albo:
Geometri

Prov. Padova

N. 3612

Scheda n. 1 Scala 1:200

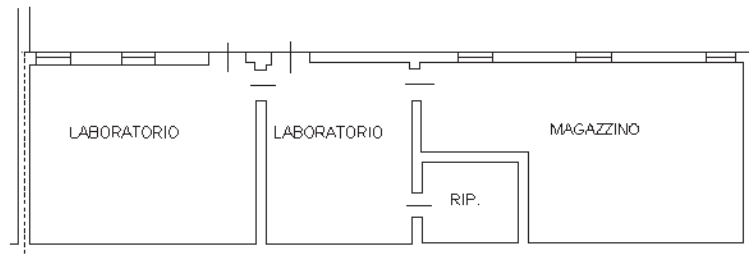

PIANO TERRA H=2.20

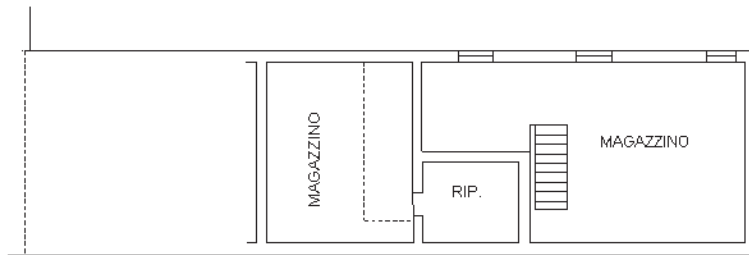

PIANO PRIMO H=2.20



Ultima planimetria in atti

Catasto dei Fabbricati - Situazione al 10/10/2022 - Comune di PADOVA(G224) - < Foglio 59 - Particella 51 - Subalterno 3 >
VIA DELLE CERAMICHE n. 49 Piano T-1

2. Fabbricato di Via Piva

DENOMINAZIONE	FABBRICATO DI VIA PIVA
UBICAZIONE:	Padova – zona sud-est – località Granze di Camin – angolo via Domenica Piva, 1 – Via delle Granze Sud, 10
DATI CATASTALI:	NCT: Fg. 162 mapp. 792, 793, 180 parte, 183 parte NCEU: Fg. 162 mapp. 792 sub. 1, 2, 3
CONSISTENZA:	Fabbricato inutilizzato Superficie area: 1.300 mq circa Volume edificato: 1.260 mc circa
USO:	Inutilizzato
DESTINAZIONE P.I. VIGENTE:	ZTO C1 residenziale di rigenerazione
PROPOSTA DI VARIANTE:	Nessuna
VOLUME EDIFICATO:	1.260 mc circa
VINCOLI ESISTENTI:	Con nota prot. 178528 del 12/04/2022 viene dichiarata l'insussistenza del vincolo dell'interesse storico culturale
VALORE DI MASSIMA:	€ 120.000,00
PROCEDURA DI ALIENAZIONE:	Procedura ad evidenza pubblica con o senza manifestazione d'interesse
CRITERI DI AGGIUDICAZIONE:	Massimo rialzo sul valore a base d'asta
NOTE:	Il Comune di Padova mette a disposizione la possibilità di acquistare crediti edilizi di sua proprietà da utilizzare per l'edificazione del lotto. Necessita di frazionamento.

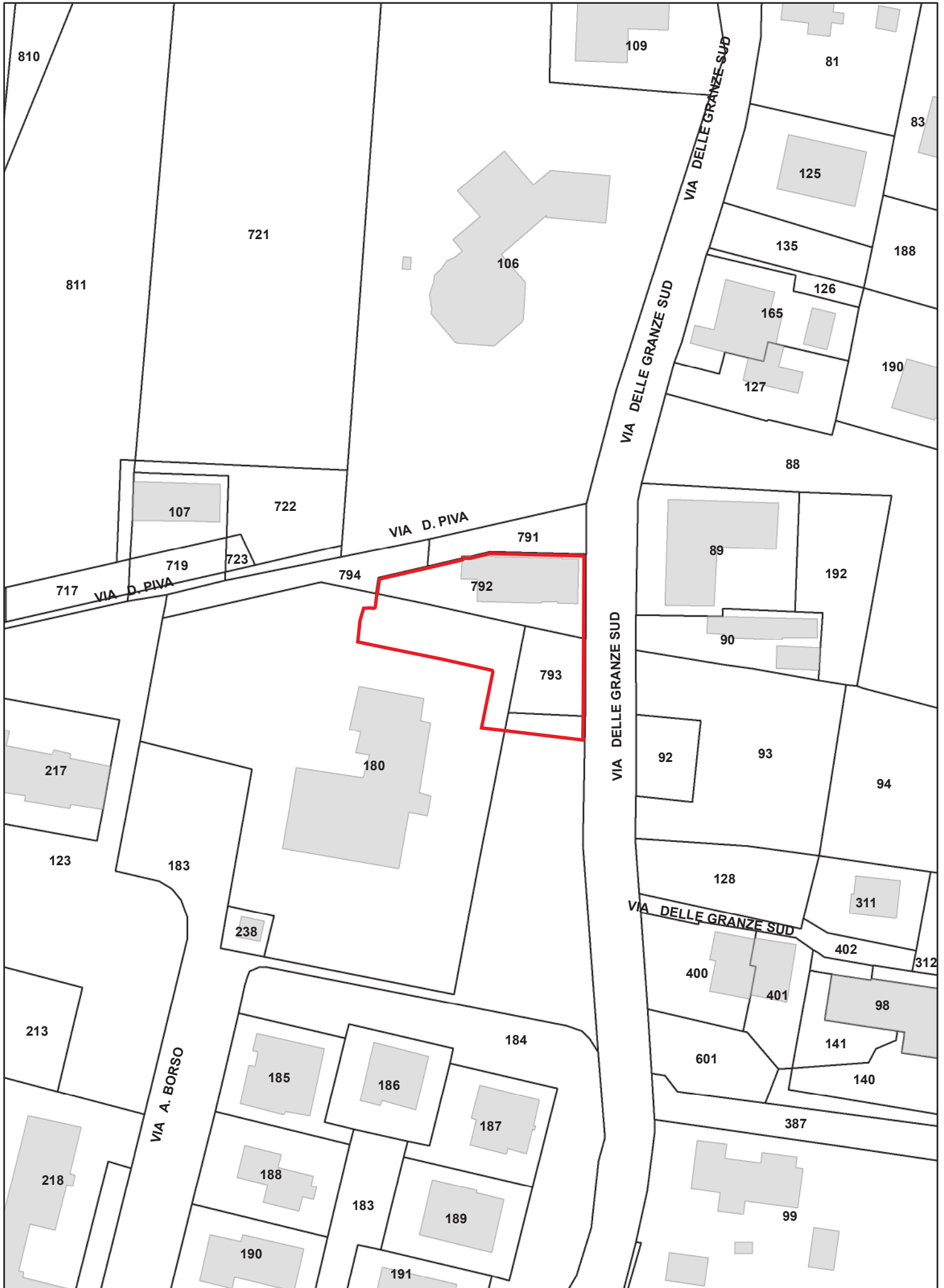

Planimetria:
Piano degli Interventi Vigente

Scala 1:1.000

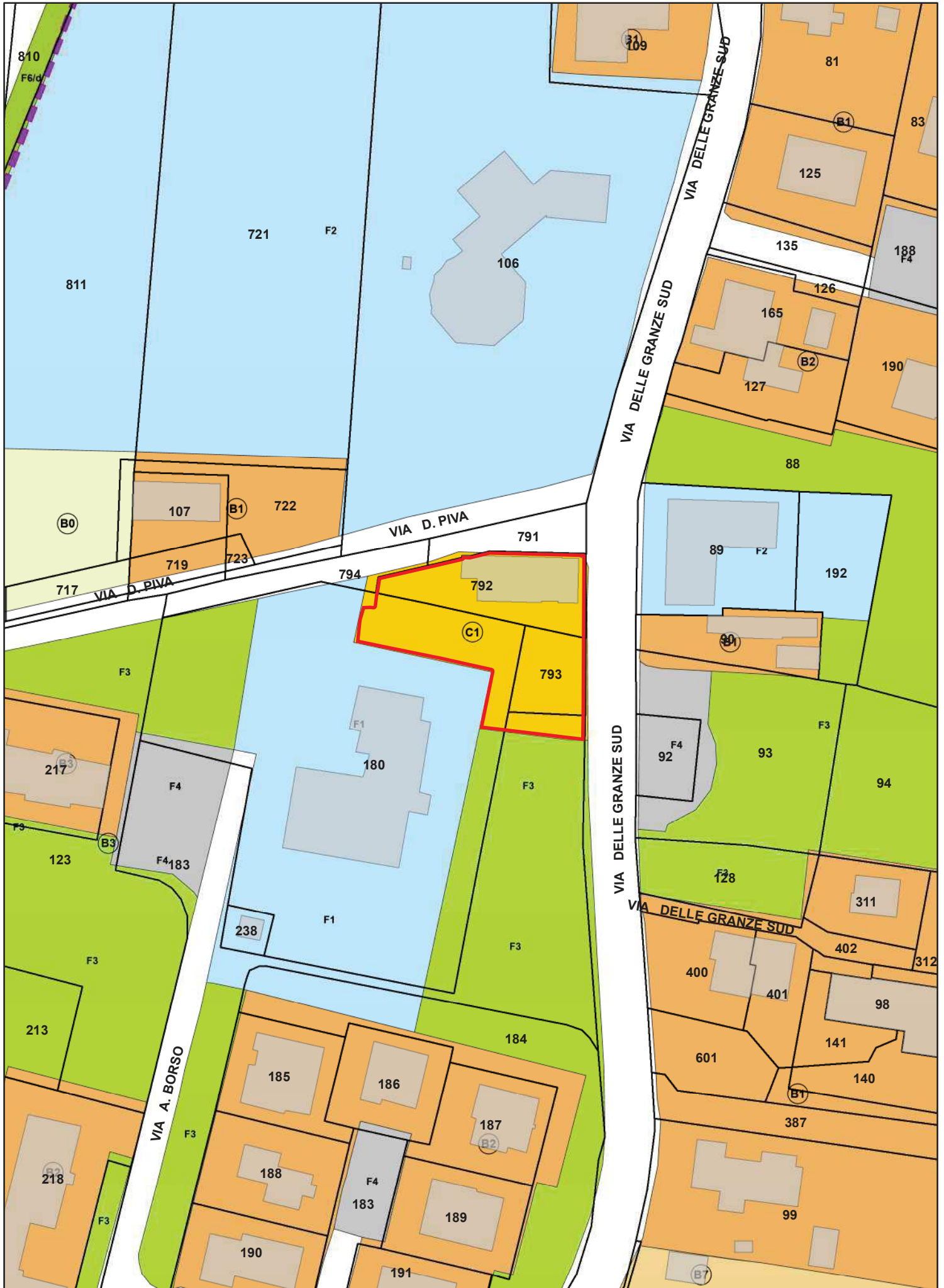



Agenzia delle Entrate
CATASTO FABBRICATI
Ufficio Provinciale di
Padova

ELABORATO PLANIMETRICO	
Compilato da: Zotta Antonio	
Iscritto all'albo: Ingegnere Dipendente Pubbl	
Prov. N.	

Comune di Padova	Protocollo n. PD0037587 del 16/04/2021
Sezione: Foglio: 162 Particella: 792	Tipo Mappale n. 27782 del 25/03/2021
Dimostrazione grafica dei subalterni Scala 1 : 500	

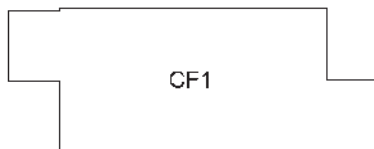

PIANO PRIMO

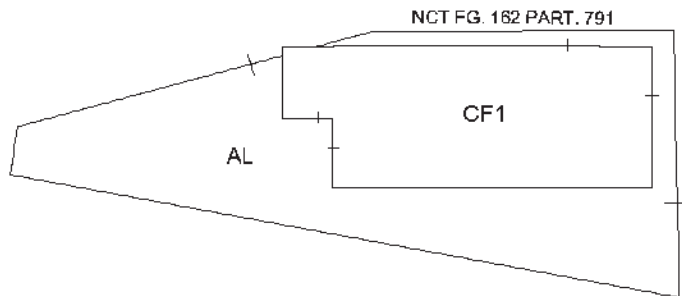

PIANO TERRA

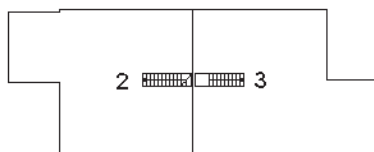

PIANO PRIMO

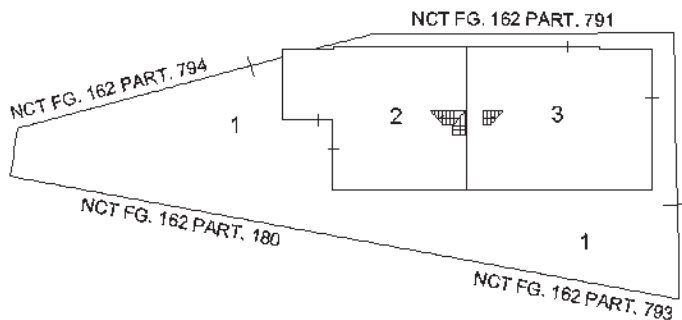

PIANO TERRA



Ultima planimetria in atti

**Agenzia delle Entrate
CATASTO FABBRICATI
Ufficio Provinciale di
Padova**

Dichiarazione protocollo n. PD0037587 del 16/04/2021

Planimetria di u.i.u. in Comune di Padova

Via Piva Domenico

civ. 1

Identificativi Catastali:

Sezione:

Foglio: 162

Particella: 792

Subalterno: 2

Compilata da:
Zotta Antonio

Iscritto all'albo:
Ingegnere Dipendente Pubbl

Prov.

N.

Scheda n. 1

Scala 1:200

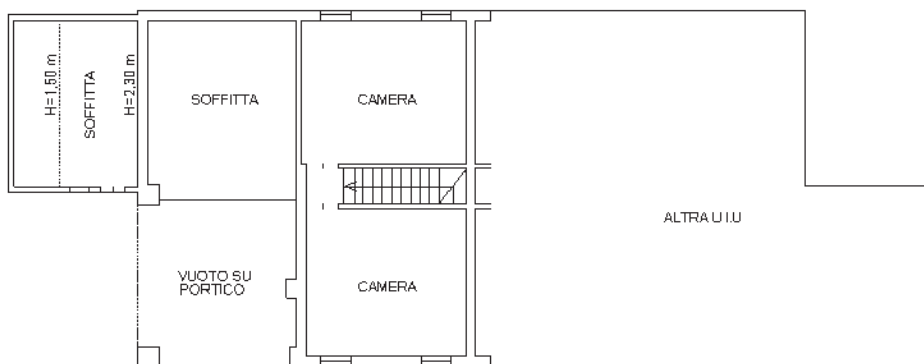

PIANTA PIANO PRIMO
H = 2,78 m

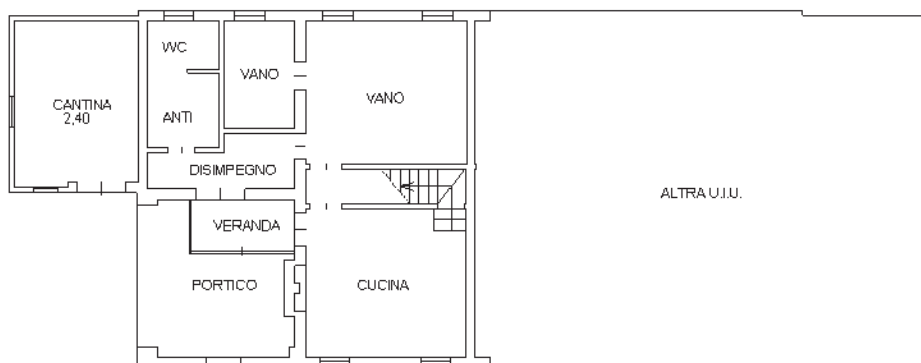

PIANTA PIANO TERRA
H = 2,70 m



Ultima planimetria in atti

Catasto dei Fabbricati - Situazione al 10/10/2022 - Comune di PADOVA(G224) - < Foglio 162 - Particella 792 - Subalterno 2 >
VIA DOMENICO PIVA n. 1 Piano T-1

**Agenzia delle Entrate
CATASTO FABBRICATI
Ufficio Provinciale di
Padova**

Dichiarazione protocollo n. PD0037587 del 16/04/2021

Planimetria di u.i.u. in Comune di Padova

Via Granze Sud Delle

civ. 10

Identificativi Catastali:

Sezione:

Foglio: 162

Particella: 792

Subalterno: 3

Compilata da:
Zotta Antonio

Isritto all'albo:
Ingegnere Dipendente Pubbl

Prov.

N.

Scheda n. 1

Scala 1:200

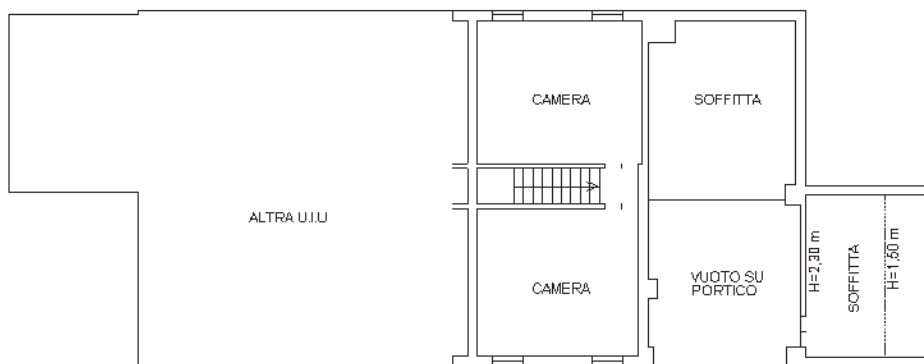

PIANTA PIANO PRIMO
H = 2,78 m

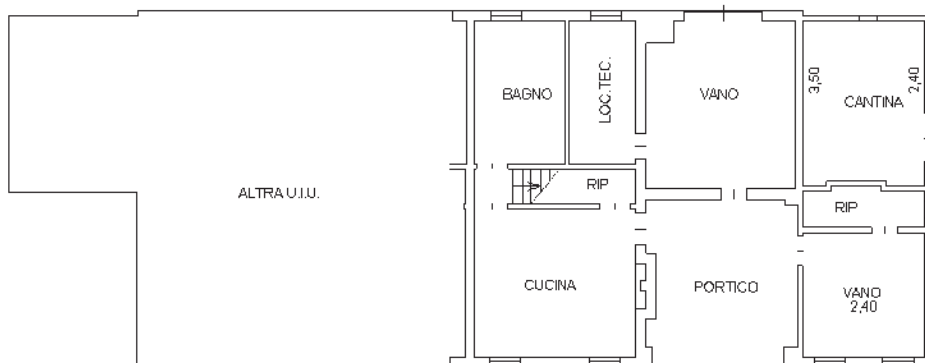

PIANTA PIANO TERRA
H = 2,70 m



Ultima planimetria in atti

Catasto dei Fabbricati - Situazione al 10/10/2022 - Comune di PADOVA(G224) - < Foglio 162 - Particella 792 - Subalterno 3 >
VIA DELLE GRANZE SUD n. 10 Piano T-1

3. Unità immobiliare di Riviera Ruzante

DENOMINAZIONE	UNITA' IMMOBILIARE DI RIVIERA RUZANTE
UBICAZIONE:	Padova – zona centro – Riviere – Riviera Ruzante, 19
DATI CATASTALI:	NCT: Fg. 127 mapp. 959 parte NCEU: Fg. 127 mapp. 959 sub. 2
CONSISTENZA:	Unità immobiliare posta al piano terra di un fabbricato. Superficie lorda: 45 mq circa
USO:	Inutilizzato
DESTINAZIONE P.I. VIGENTE:	Centro Storico Modalità di Attuazione (ex) B1: Unità di piano della classe D – Ristrutturazione edilizia Destinazione d'uso (ex) B2: Residenziale, commerciale, direzionale, turistica e artigianale Fascia di rispetto ristretta SIR Fascia di rispetto allargata SIR
PROPOSTA DI VARIANTE:	Nessuna
VINCOLI ESISTENTI:	Necessita di scheda di verifica dell'interesse culturale
VALORE DI MASSIMA:	€ 50.000,00
PROCEDURA DI ALIENAZIONE:	Procedura ad evidenza pubblica con o senza manifestazione d'interesse.
CRITERI DI AGGIUDICAZIONE:	Massimo rialzo sul valore a base d'asta.
NOTE:	Nessuna

**Planimetria:
Catasto**

Scala 1:1.000

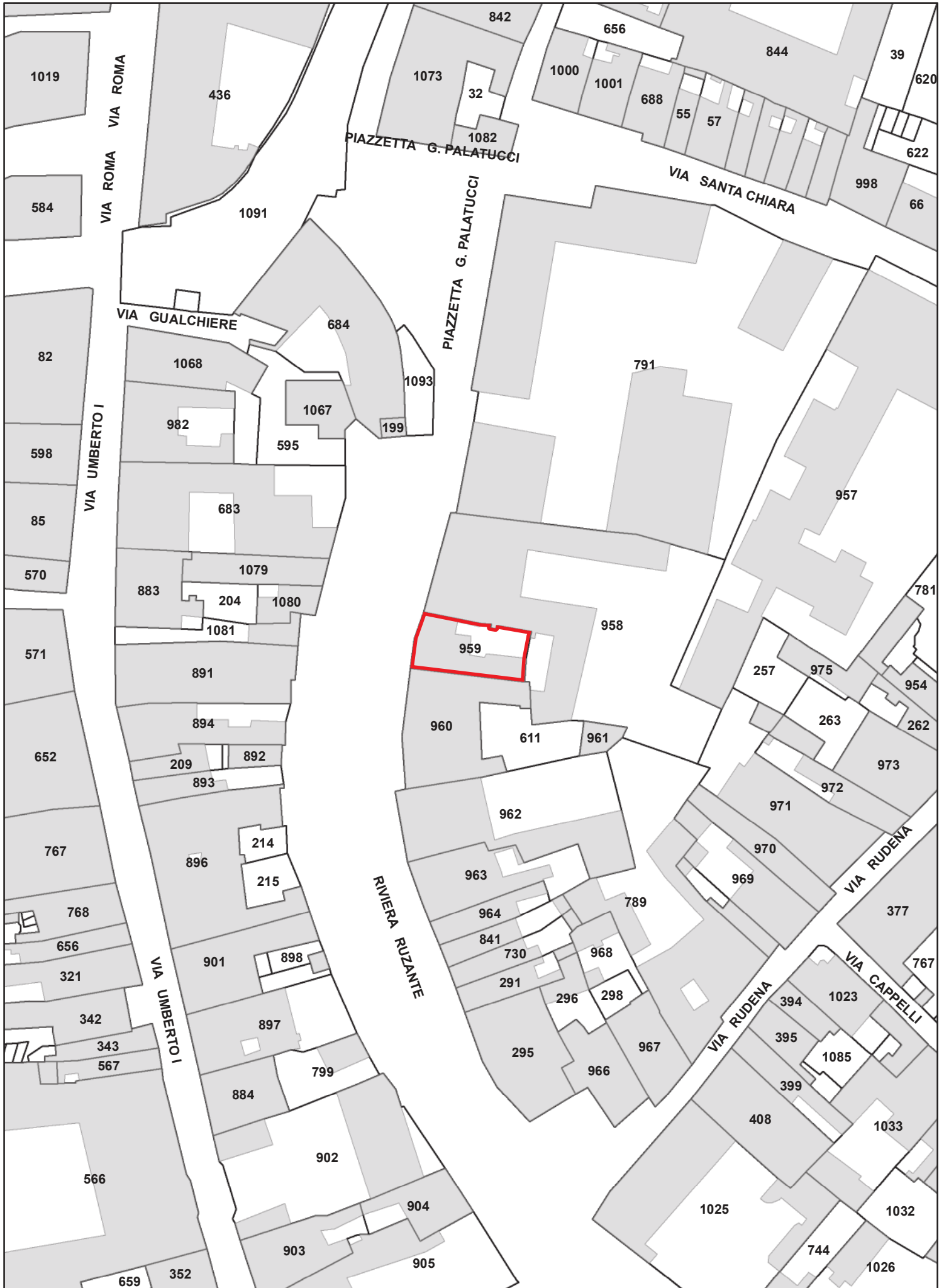

Planimetria:
Piano degli Interventi Vigente

Scala 1:1.000

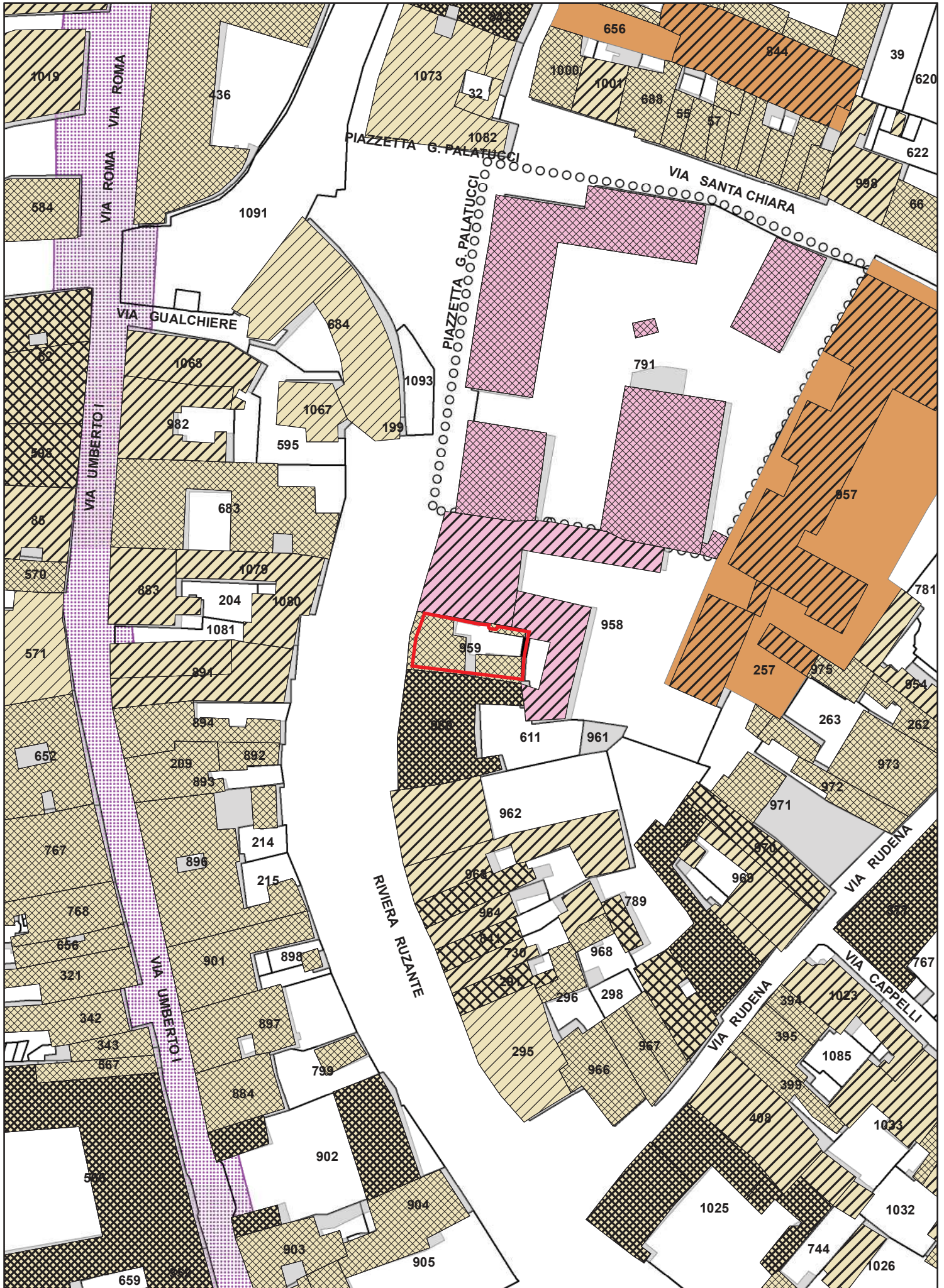

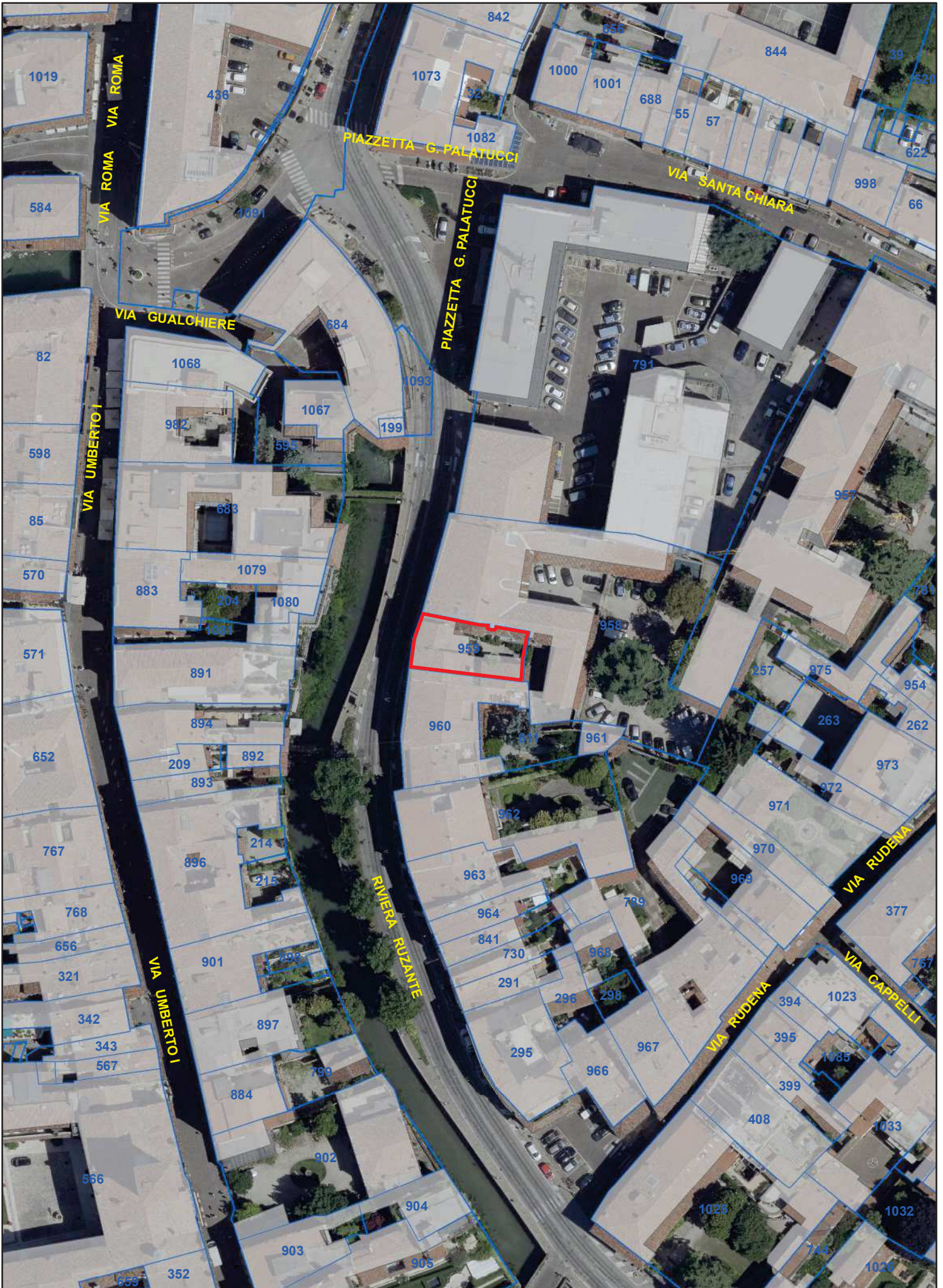

4. Fabbricato fatiscente di Via Collegio San Marco

DENOMINAZIONE	FABBRICATO FATISCENTE DI VIA COLLEGIO SAN MARCO
UBICAZIONE:	Padova – zona centro – Quartiere Savonarola – Via Collegio San Marco, snc
DATI CATASTALI:	NCT: Fg. 86 mapp. 362, 578 parte NCEU: Fg. 86 mapp. 362
CONSISTENZA:	Unità collabente su 1 piano fuori terra con area di pertinenza esclusiva adibita a cortile. Edificio costruito prima del 1900 Superficie catastale: 216 mq
USO:	Inutilizzabile
DESTINAZIONE P.I. VIGENTE:	Centro Storico Modalità di Attuazione (ex) B1: Unità di piano della classe C – Restauro Destinazione d’uso (ex) B2: Residenziale, commerciale, direzionale, turistica e artigianale
PROPOSTA DI VARIANTE:	Nessuna
VOLUME MASSIMO EDIFICABILE:	1.400,00 mc circa
VINCOLI ESISTENTI:	Con nota prot. 3168 del 22/02/2016 viene dichiarata l’insussistenza del vincolo dell’interesse storico culturale
VALORE DI MASSIMA:	€ 200.000,00
PROCEDURA DI ALIENAZIONE:	Procedura ad evidenza pubblica con o senza manifestazione d’interesse.
CRITERI DI AGGIUDICAZIONE:	Massimo rialzo sul valore a base d’asta.
NOTE:	Allo stato attuale il fabbricato si trova in stato di degrado, il tetto è crollato e le pareti perimetrali risultano danneggiate. Necessità verifica accatastamento e frazionamento

**Planimetria:
Catasto**

Scala 1:1.000

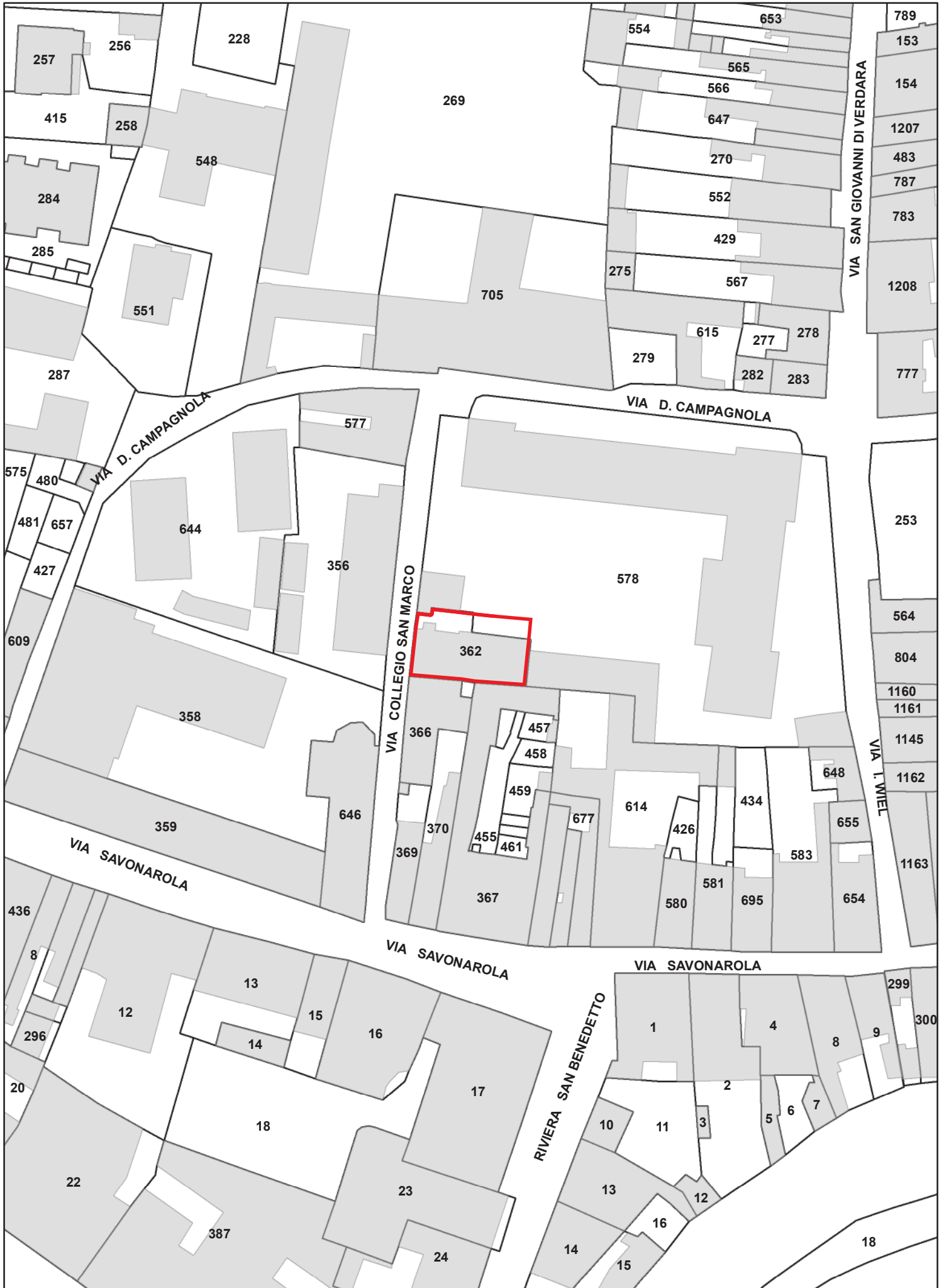



5. Fabbricato di Via Collegio San Marco

DENOMINAZIONE	FABBRICATO FATISCENTE DI VIA COLLEGIO SAN MARCO
UBICAZIONE:	Padova – zona centro – Quartiere Savonarola – Via Collegio San Marco, 8
DATI CATASTALI:	NCT: Fg. 86 mapp. 578 parte NCEU: Fg. 86 mapp. 578 sub. 5
CONSISTENZA:	Fabbricato su 2 piani fuori terra con area di pertinenza esclusiva adibita a cortile. Edificio costruito prima del 1900 Superficie catastale: 140 mq Volume edificato: 380 mc circa
USO:	Inutilizzato
DESTINAZIONE P.I. VIGENTE:	Centro Storico Modalità di Attuazione (ex) B1: Unità di piano della classe C – Restauro Destinazione d’uso (ex) B2: Residenziale, commerciale, direzionale, turistica e artigianale
PROPOSTA DI VARIANTE:	Nessuna
VOLUME EDIFICATO:	380 mc circa
VINCOLI ESISTENTI:	Necessita di scheda di verifica dell’interesse culturale
VALORE DI MASSIMA:	€ 80.000,00
PROCEDURA DI ALIENAZIONE:	Procedura ad evidenza pubblica con o senza manifestazione d’interesse.
CRITERI DI AGGIUDICAZIONE:	Massimo rialzo sul valore a base d’asta.
NOTE:	Necessita di aggiornamento catastale.

Planimetria:
Catasto

Scala 1:1.000

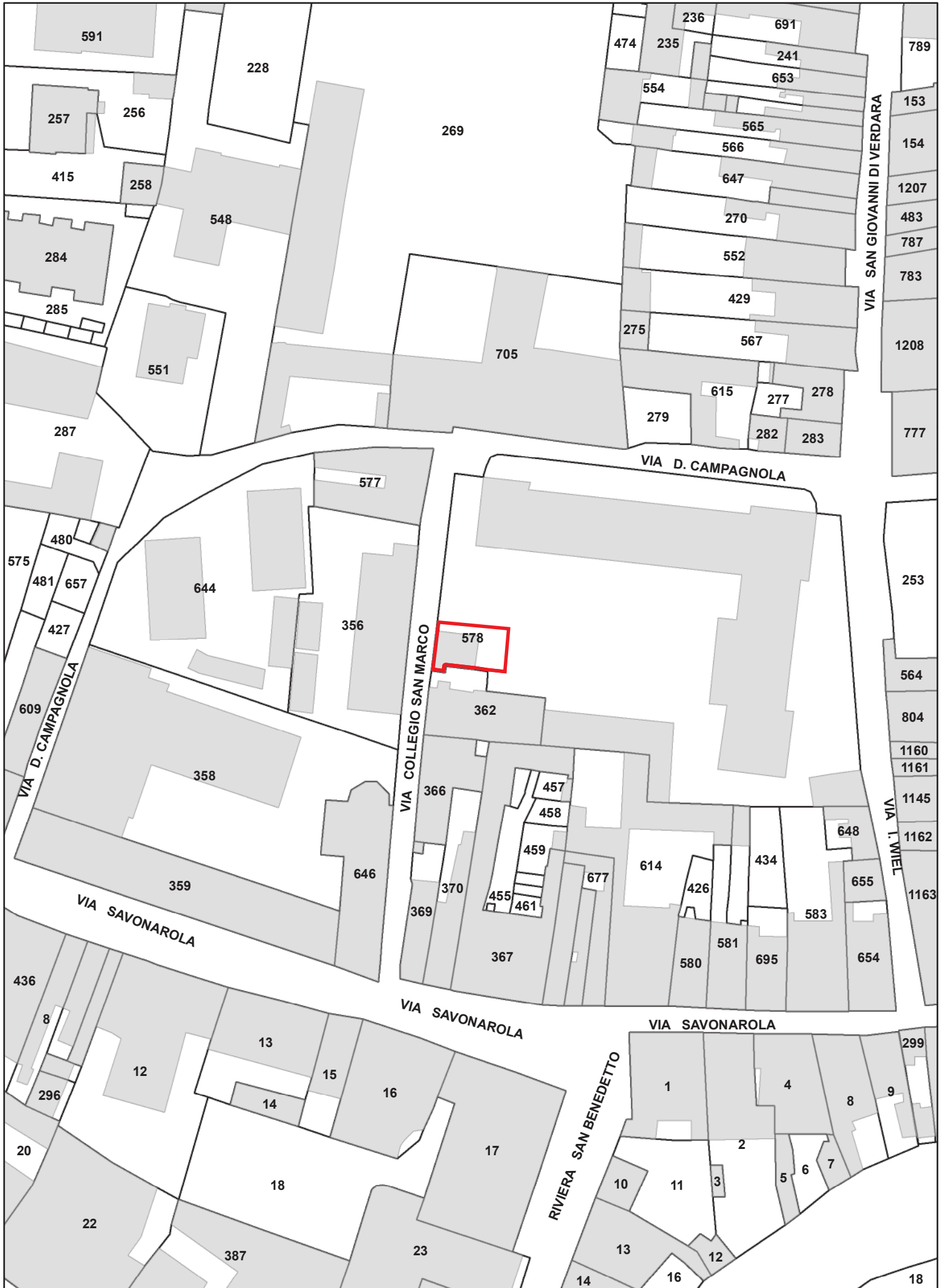

Planimetria: Piano degli Interventi Vigente

Scala 1:1.000

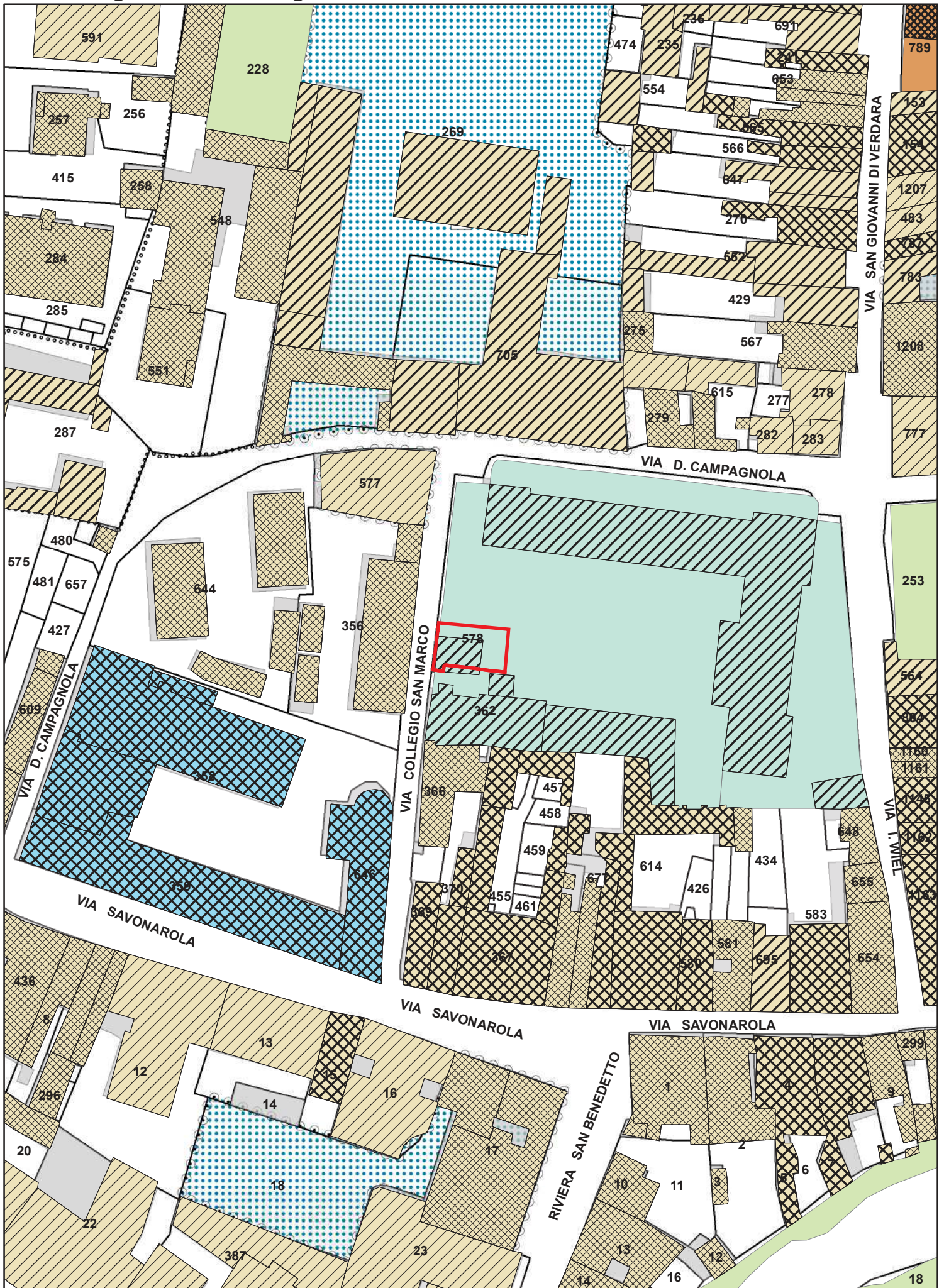



6. Fabbricato di Via Isidoro Wiel

DENOMINAZIONE	FABBRICATO DI VIA ISIDORO WIEL
UBICAZIONE:	Padova – zona centro – Quartiere Savonarola – Via Isidoro Wiel, 15
DATI CATASTALI:	NCT: Fg. 86 mapp. 578 parte NCEU: Fg. 86 mapp. 578 sub. 3
CONSISTENZA:	Fabbricato su 2 piani fuori terra. Edificio costruito prima del 1900 Superficie catastale: 97 mq Volume edificato: 350 mc circa
USO:	Inutilizzato
DESTINAZIONE P.I. VIGENTE:	Centro Storico Modalità di Attuazione (ex) B1: Unità di piano della classe C – Restauro Destinazione d’uso (ex) B2: Residenziale, commerciale, direzionale, turistica e artigianale
PROPOSTA DI VARIANTE:	Nessuna
VOLUME EDIFICATO:	350 mc circa
VINCOLI ESISTENTI:	Necessita di scheda di verifica dell’interesse culturale
VALORE DI MASSIMA:	€ 80.000,00
PROCEDURA DI ALIENAZIONE:	Procedura ad evidenza pubblica con o senza manifestazione d’interesse.
CRITERI DI AGGIUDICAZIONE:	Massimo rialzo sul valore a base d’asta.
NOTE:	Necessita di aggiornamento catastale

Planimetria:
Piano degli Interventi Vigente

Scala 1:1.000

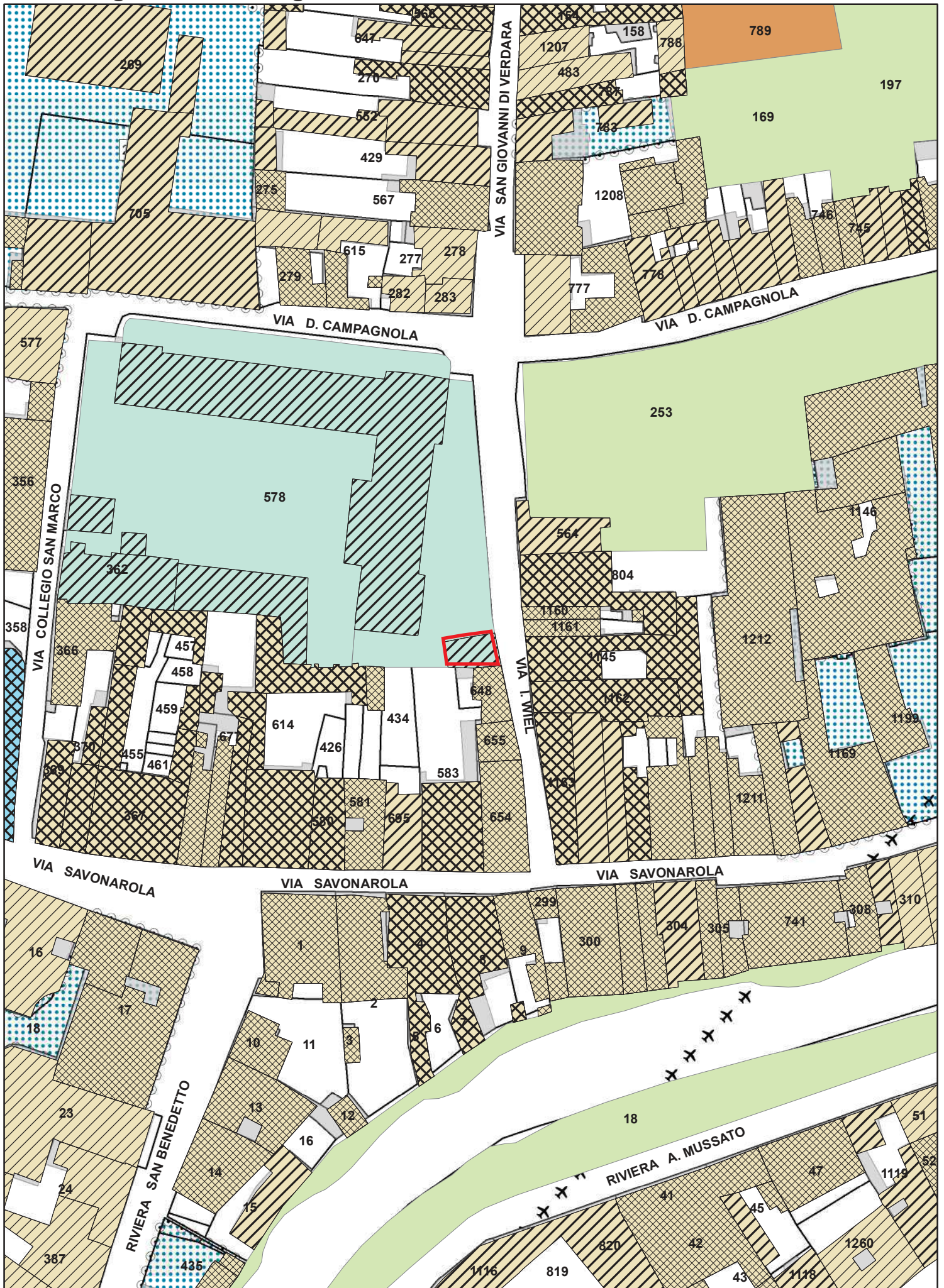



7. Fabbricato di Via Due Palazzi

DENOMINAZIONE	FABBRICATO DI VIA DUE PALAZZI
UBICAZIONE:	Padova – zona nord-ovest - località Stadio Via Due Palazzi, 90
DATI CATASTALI:	NCT: Fg. 19 mapp. 808, 175, 260 NCEU: Fg. 19 mapp. 808
CONSISTENZA:	Fabbricato su 2 piani fuori terra in muratura con annesso giardino Superficie catastale area: 1.363 mq Superficie lorda fabbricato: 232 mq circa Volume edificato: 668,00 mc circa
USO:	Inutilizzato
DESTINAZIONE P.I. VIGENTE:	ZTO A2 edifici e ambiti di interesse storico, architettonico e testimoniale isolati Strada
PROPOSTA DI VARIANTE:	Nessuna
VOLUME EDIFICATO:	668,00 mc circa
VINCOLI ESISTENTI:	Con nota prot. 68841 del 08/03/2016 viene dichiarata l'insussistenza del vincolo dell'interesse storico culturale
VALORE DI MASSIMA:	€ 231.000,00
PROCEDURA DI ALIENAZIONE:	Procedura ad evidenza pubblica con o senza manifestazione d'interesse
CRITERI DI AGGIUDICAZIONE:	Massimo rialzo sul valore a base d'asta
NOTE:	Necessita di frazionamento
CRITERI DI AGGIUDICAZIONE:	Massimo rialzo sul valore a base d'asta
NOTE:	Necessita di frazionamento

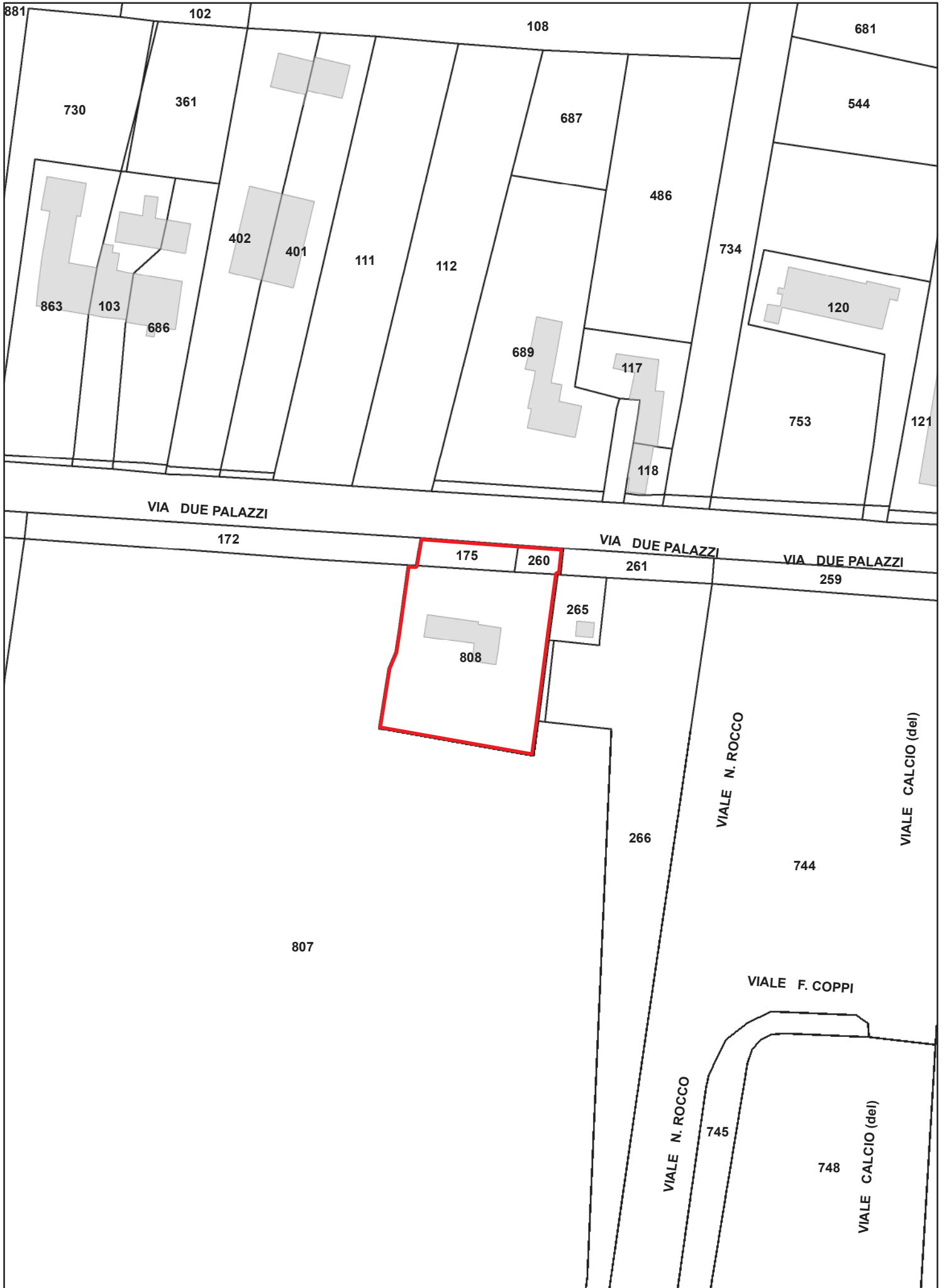

**Planimetria:
Piano degli interventi vigente**

Scala 1:1.000



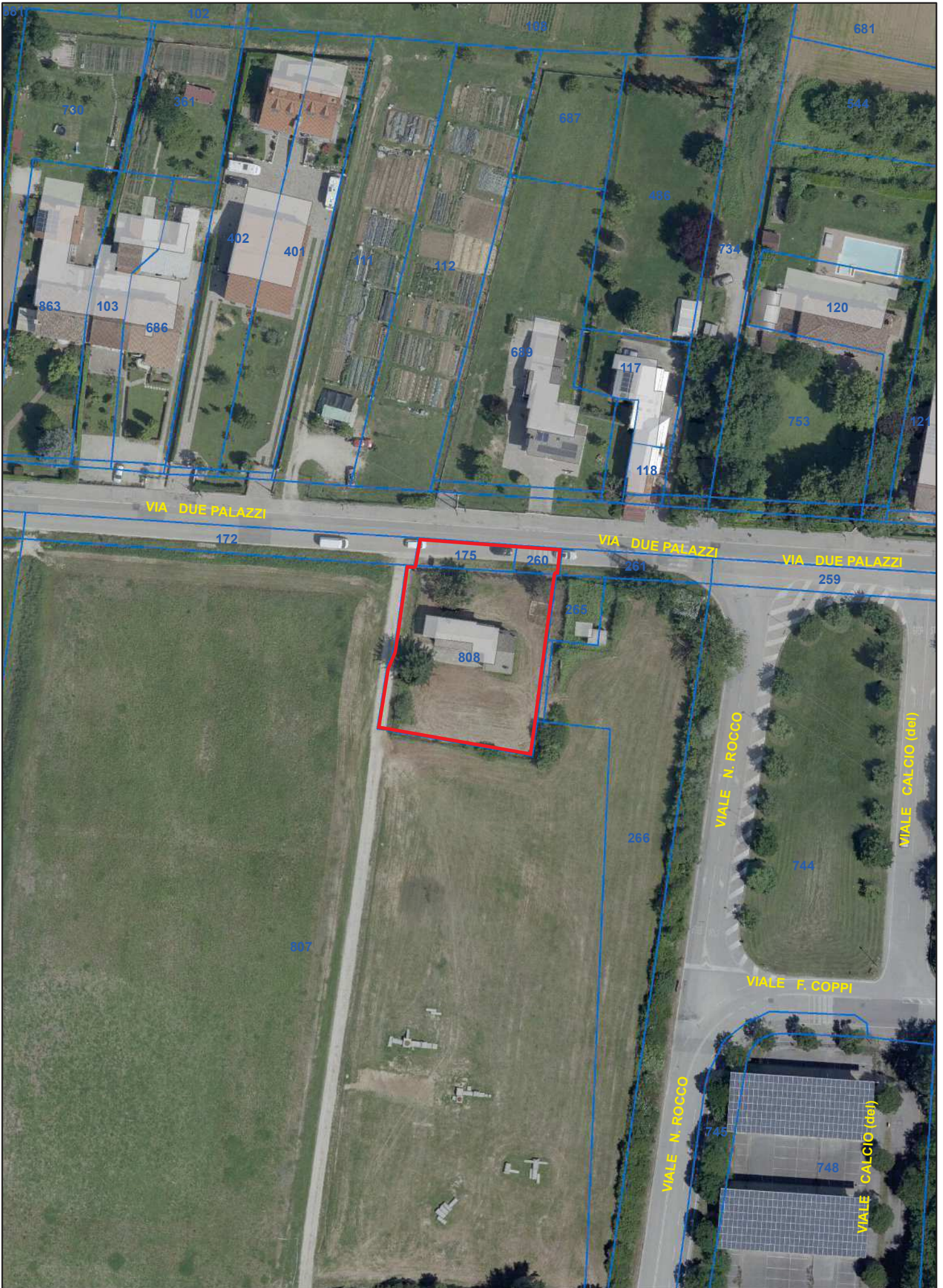

Agenzia delle Entrate
CATASTO FABBRICATI
Ufficio provinciale di Padova

Dichiarazione protocollo n. PD0171339 del 26/08/2015
Pianimetria di u.i.v. in Comune di Padova
Via Due Palazzi

Scala 1:200

Identificativi Catastali:
Sezione: 19
Foglio: 808
Particella: 808
Subalterno:

Compilata da:
Zotta Antonio
Iscritto all'albo:
Ingegnere Dipendente Pubblico
Prov. N.

Ultima planimetria in atti

Data: 10/10/2022 - n. T290601 - Richiedente: BCCVNT77H69G224B

Totale schede: 1 - Formato di acquisizione: A3(297x420) - Formato stampa richiesto: A4(210x297)



PIANO SECONDO

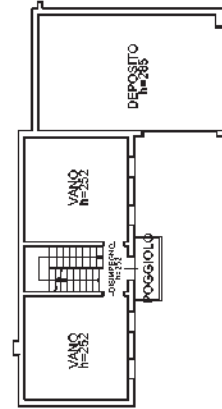

PIANO PRIMO

PIANO TERRA



8. Fabbricato di Via Comino

DENOMINAZIONE**FABBRICATO DI VIA COMINO****UBICAZIONE:**

Padova – zona sud – località Guizza – Via Giuseppe Comino, 55

DATI CATASTALI:

NCT: Fg. 154 mapp. 300, 1520, 1521

NCEU: Fg. 154 mapp. 300

CONSISTENZA:

Superficie catastale: 514 mq

USO:

Il fabbricato è utilizzato come sede associativa mentre l'area scoperta è inutilizzata

DESTINAZIONE P.I. VIGENTE:

ZTO B1 residenziale di completamento a bassa densità

PROPOSTA DI VARIANTE:

Nessuna

VOLUME MASSIMO EDIFICABILE: 1,5 mc/mq x 514 mq = 771 mc

VINCOLI ESISTENTI:

Nessuno

VALORE DI MASSIMA:

€ 70.000,00

PROCEDURA DI ALIENAZIONE:

Procedura ad evidenza pubblica con o senza manifestazione d'interesse

CRITERI DI AGGIUDICAZIONE:

Massimo rialzo sul valore a base d'asta

NOTE:

Sui mappali 1520 e 1521 insistevano dei fabbricati, ora demoliti, per i quali è stata eseguita una perizia asseverata che fotografa lo stato dei luoghi ante demolizione.

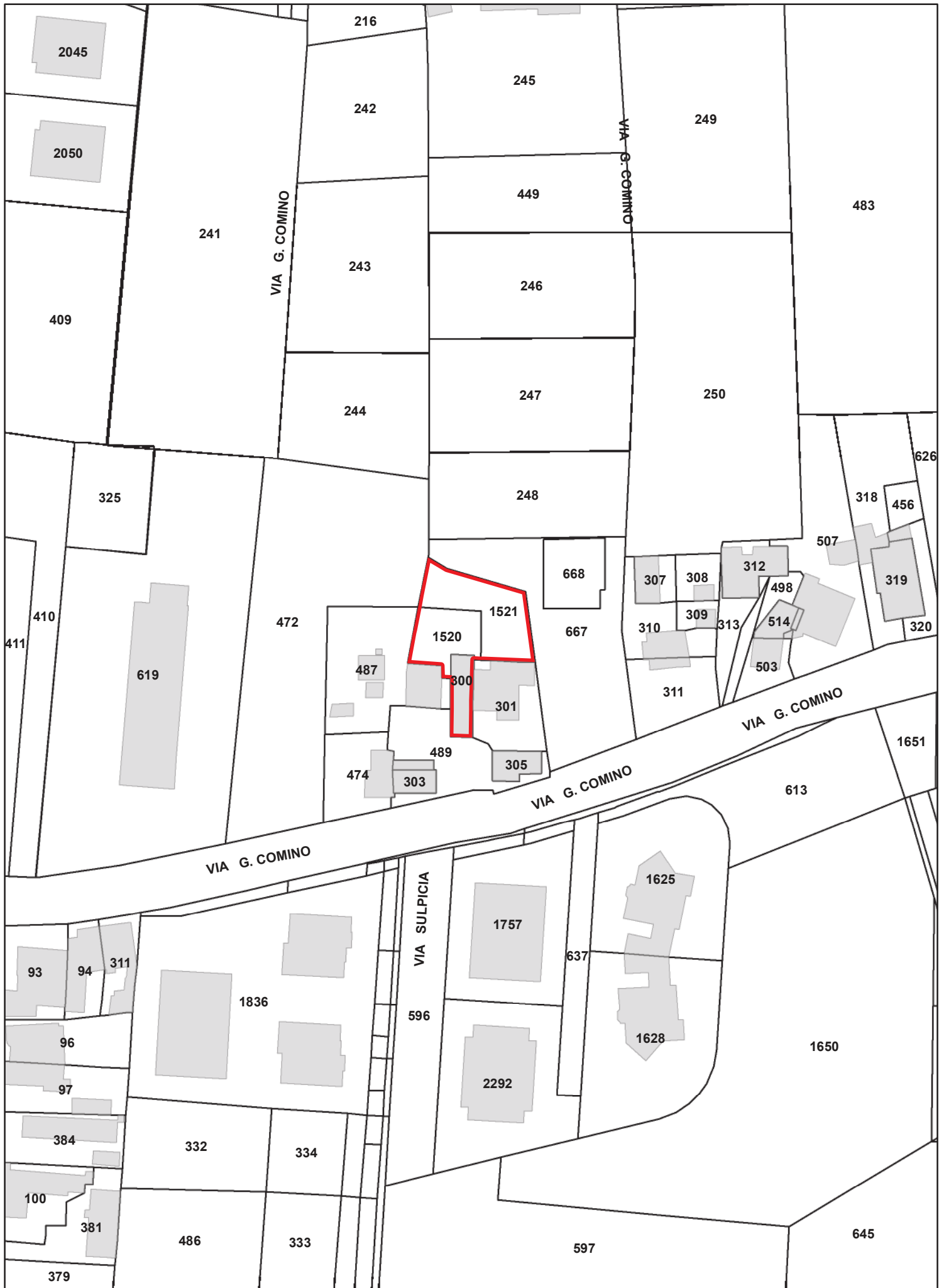

Planimetria:
Piano degli interventi vigente

Scala 1:1.000





9. Ex cabina elettrica di Via Valmarana

DENOMINAZIONE	EX CABINA ELETTRICA DI VIA VALMARANA
UBICAZIONE:	Padova – zona nord – località Arcella Via Valmarana, snc
DATI CATASTALI:	NCT: Fg. 24 mapp. 498 NCEU: Fg. 24 mapp. 498
CONSISTENZA:	Fabbricato su 2 piani destinato a cabina elettrica, ora dismessa, con cortile esclusivo. Superficie catastale: 220 mq Superficie lorda fabbricato: 106 mq circa Volume edificato: 386 mc circa
USO:	Inutilizzato
DESTINAZIONE P.I. VIGENTE:	ZTO B2 zona residenziale di completamento a medio- bassa densità
PROPOSTA DI VARIANTE:	Nessuna
VOLUME MASSIMO EDIFICABILE:	2 mc/mq x 220 mq = 440 mc
VINCOLI ESISTENTI:	Nessuno
VALORE DI MASSIMA:	€ 120.000,00
PROCEDURA DI ALIENAZIONE:	Procedura ad evidenza pubblica con o senza manifestazione d'interesse.
CRITERI DI AGGIUDICAZIONE:	Massimo rialzo sul valore a base d'asta.
NOTE:	Sul mapp. 498 insiste una servitù di passaggio a favore del mapp. 156 di proprietà privata. Con riferimento all'art. 18 delle N.T.O. relative al PI adottato in merito alle premialità, il Comune di Padova mette a disposizione la possibilità di acquistare crediti edilizi di sua proprietà da utilizzare per l'edificazione del lotto

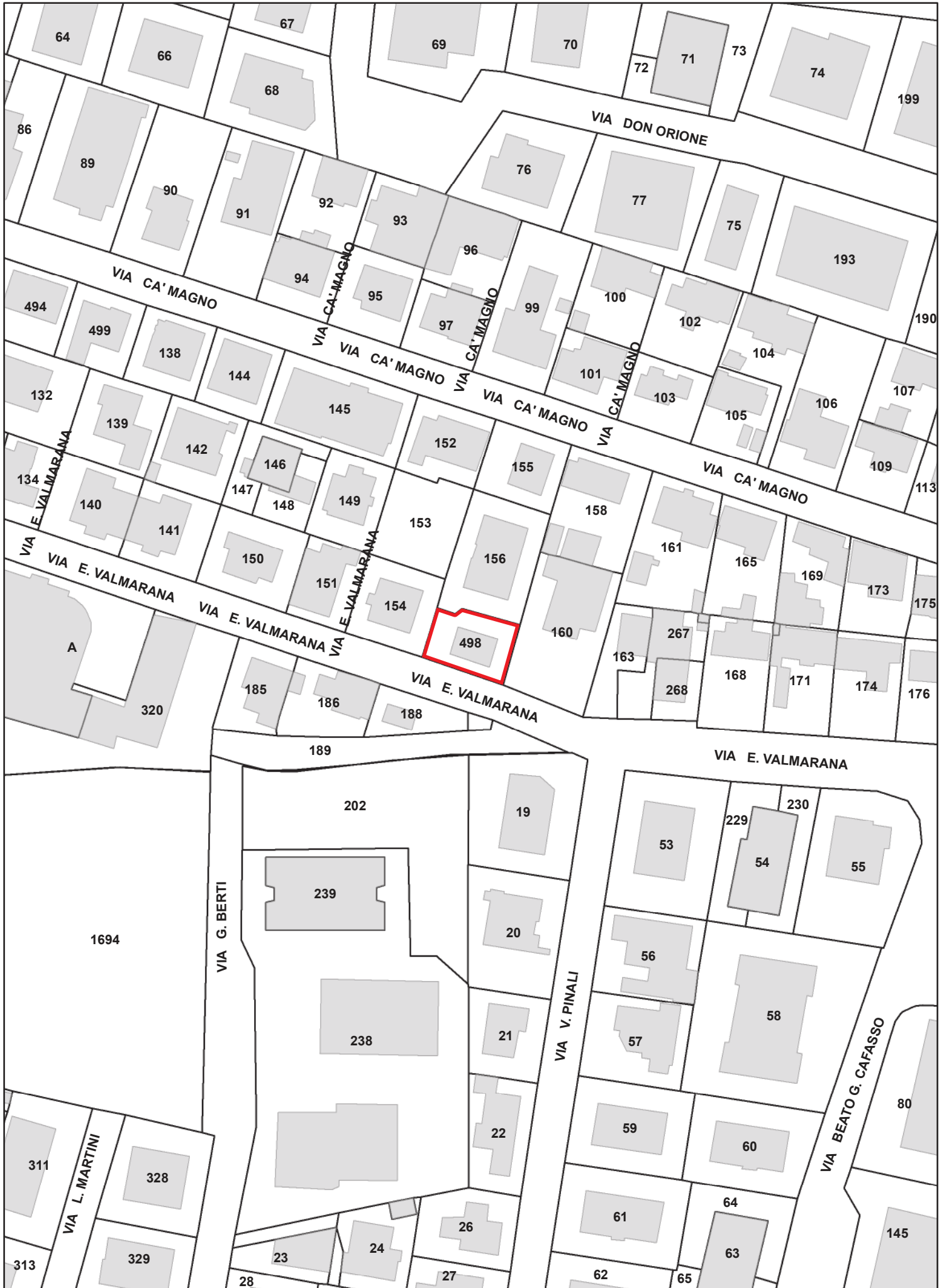

Planimetria:
Piano degli interventi vigente

Scala 1:1.000

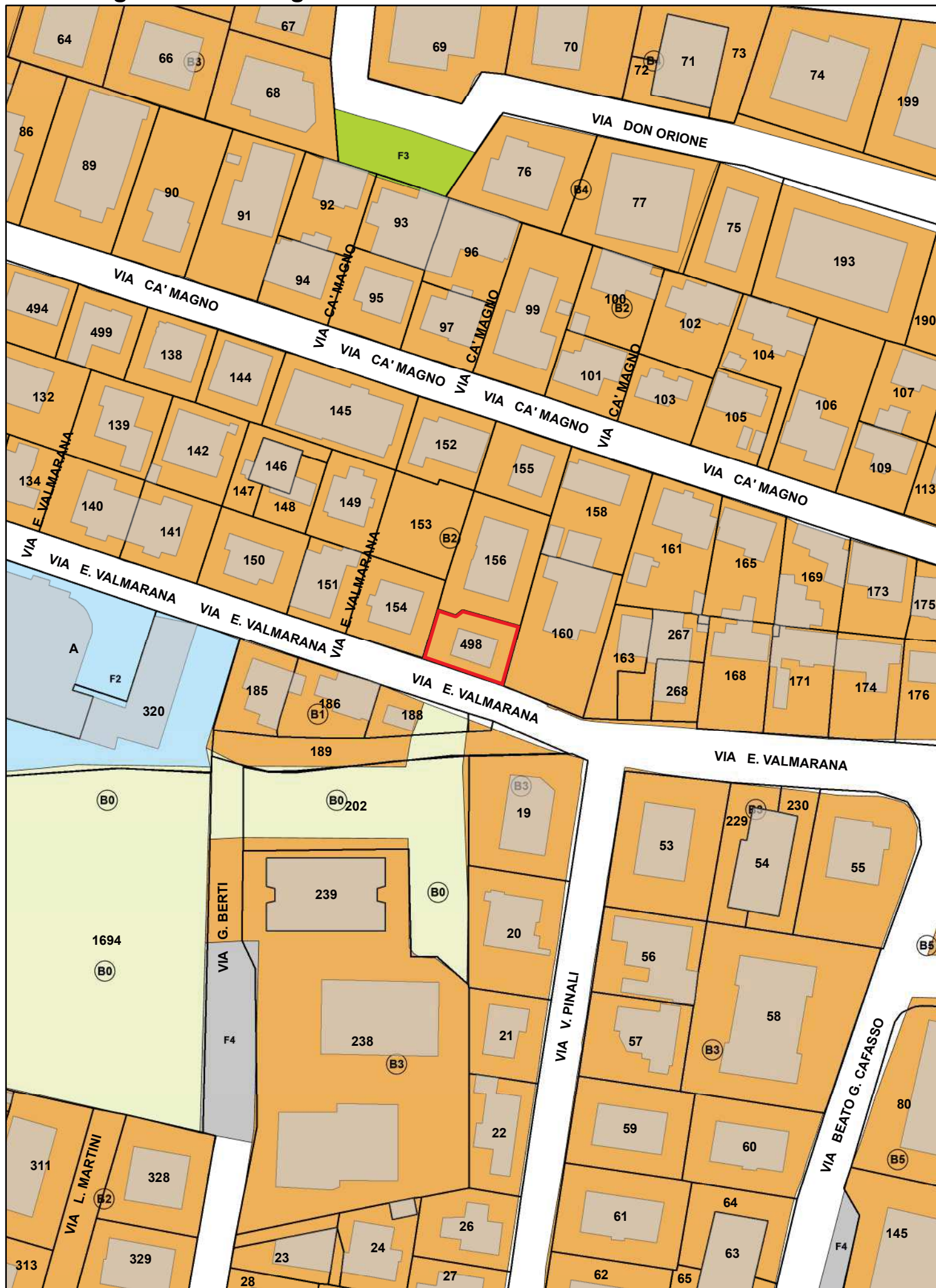





MINISTERO DELLE FINANZE
DIREZIONE GENERALE DEL CATASTO E DEI SERVIZI TECNICI ERARIALI

Mod. B (Nuovo Catasto Edilizio Urbano)

NUOVO CATASTO EDILIZIO URBANO

(R. DECRETO-LEGGE 11 APRILE 1976, N. 447)

Planimetria dell'immobile situato nel Comune di PADOVA

Via VALMARANA

Ditta COMUNE DI PADOVA

Allegata alla dichiarazione presentata all'Ufficio Tecnico Erariale di PADOVA

Scheda N.°

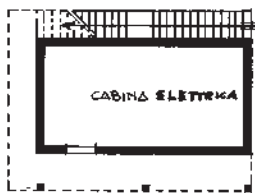

PIANO TERRA H= 3.98 m.

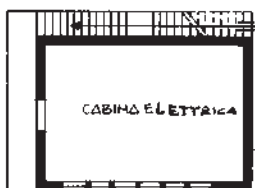

PIANO PRIMO H= 3.00 m.

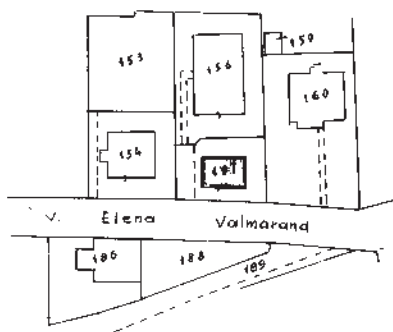

ESTRATTO 1:1000

DATI CATASTALI

N.C.T.

comune di Padova
Foglio 24
mappale 157

N.C.E.U.

comune di Padova
SER. A Foglio 8 all. A

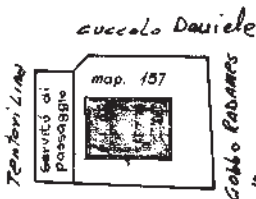

SVILUPPO SCALA 1:500

V. VALMARANA

sup. cop. mq. 51.29

sup. scab mq. 168.71

TOTALE = 220.00

ORIENTAMENTO



SCALA DI 1:200

SPAZIO RISERVATO PER LE ANNOTAZIONI D'UFFICIO

DATA
PROT. N.°

11/10/1984

5791

Compilata dal Burlin geom. Sergio
(Titolo, nome e cognome del tecnico)

Iscritto all'Albo de Funzion. COMUNE

della Provincia di Padova

il 14/11/1974 settembre

Firma: [Signature]



Ultima planimetria in atti

10. Ex cabina elettrica di Via delle Cave

DENOMINAZIONE	EX CABINA ELETTRICA DI VIA DELLE CAVE
UBICAZIONE:	Padova – zona ovest – località Cave Via delle Cave, snc
DATI CATASTALI:	NCT: Fg. 118 mapp. 11 NCEU: Fg. 118 mapp. 11
CONSISTENZA:	Fabbricato su 1 piano destinato a cabina elettrica, ora dismessa, con cortile esclusivo. Superficie catastale: 300 mq Superficie lorda fabbricato: 90 mq circa Volume edificato: 405 mc circa
USO:	Inutilizzato
DESTINAZIONE P.I. VIGENTE:	ZTO B1 zona residenziale di completamento a bassa densità
PROPOSTA DI VARIANTE:	Nessuna
VOLUME EDIFICATO:	405 mc circa
VINCOLI ESISTENTI:	Nessuno
VALORE DI MASSIMA:	€ 90.000,00
PROCEDURA DI ALIENAZIONE:	Procedura ad evidenza pubblica con o senza manifestazione d'interesse.
CRITERI DI AGGIUDICAZIONE:	Massimo rialzo sul valore a base d'asta.
NOTE:	Nessuna

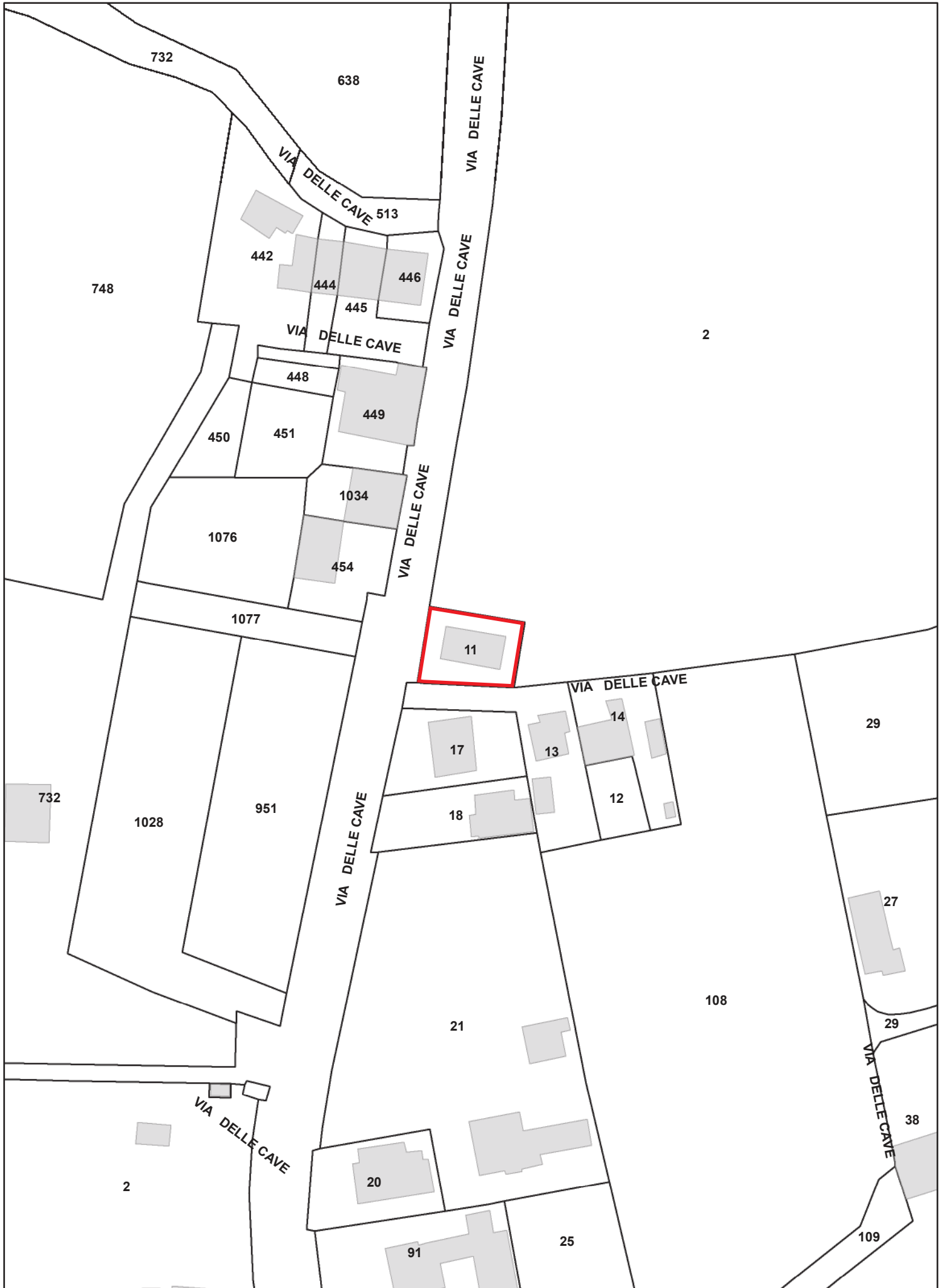

Planimetria:
Piano degli interventi vigente

Scala 1:1.000

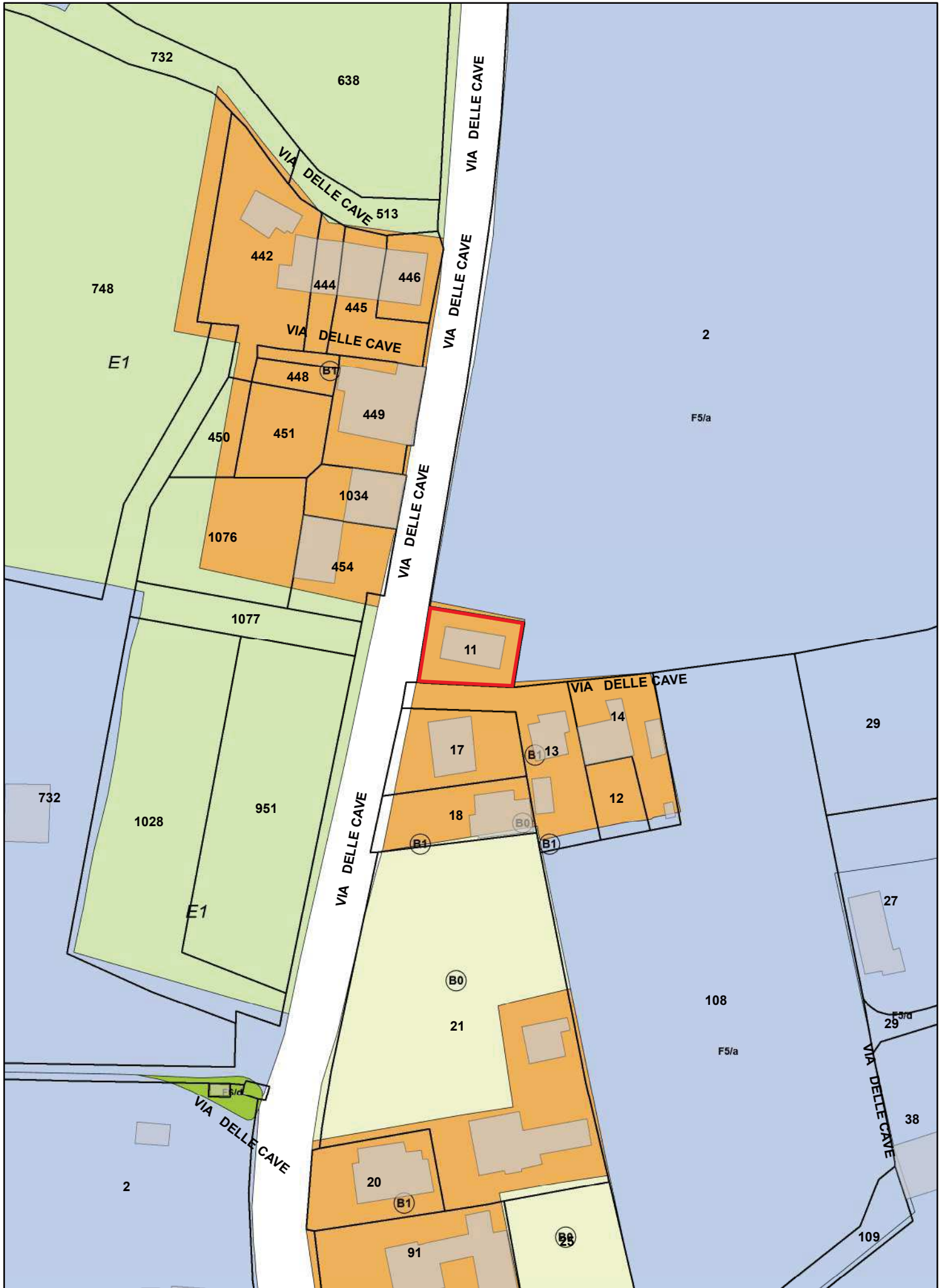



MINISTERO DELLE FINANZE
DIREZIONE GENERALE DEL CATASTO E DEI SERVIZI TECNICI ERARIALI
NUOVO CATASTO EDILIZIO URBANO

Mod. B (Nuovo Catasto Edilizio Urbano)

Lire
20

Municipalità: 001 - Comune di Cave

Via Cave

1/100

Allegato al P. I. n. 1/100 - presentato al P. I. n. 1/100

Scheda N° 039326

Sex. B
Fog. XIV
Mapp. 83

1:2000

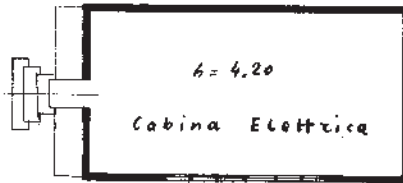
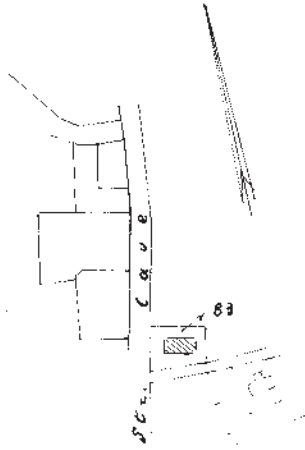

Piano Terra

ORIENTAMENTO



SCALA DI 1:200

Accogliete

SPAZIO RISERVATO PER LE ANNOTAZIONI DEL FIDUCIARIO

DATA

PROT. N°

Completata dal Geom. Luciano Bianco
(Titolo, nome e cognome del tecnico)

Iscritto all'Albo de
della Provincia di

DATA 4/10/65

Firma: Geom. L. Bianco

Ultima planimetria in atti

12. Fabbricato di Prato della Valle, porzione ovest della “Loggia Amulea”

DENOMINAZIONE	FABBRICATO DI PRATO DELLA VALLE, PORZIONE OVEST DELLA “LOGGIA AMULEA”
UBICAZIONE:	Padova – zona centro – località Prato della Valle – Piazza Prato della Valle 99 int.3 - 100
DATI CATASTALI:	NCT: Fg. 126 mapp. 642 NCEU: Fg. 126 mapp. 642
CONSISTENZA:	N° 2 Fabbricati su 1 piano fuori terra Edificio costruito nel 1962 Superficie lorda da alienare: 330 mq circa
USO:	Archivio e magazzino
DESTINAZIONE P.I. VIGENTE:	Centro Storico Modalità di Attuazione (ex) B1: Unità di piano della classe C – Restauro Destinazione d’uso (ex) B2: Residenziale, commerciale, direzionale, turistica e artigianale Sistema di Prato della Valle
PROPOSTA DI VARIANTE AL P.I.:	Nessuna
VOLUME EDIFICATO:	1.630 mc
VINCOLI ESISTENTI:	Con nota prot. 0225015/2019 viene dichiarata l’insussistenza del vincolo dell’interesse storico culturale
VALORE DI MASSIMA:	€ 700.000,00
PROCEDURA DI ALIENAZIONE:	Procedura ad evidenza pubblica con o senza manifestazione d’interesse.
CRITERI DI AGGIUDICAZIONE:	Massimo rialzo sul valore a base d’asta.
NOTE:	Allo stato attuale gli impianti tecnologici dei fabbricati oggetto di alienazione, sono collegati ai fabbricati che restano in proprietà del Comune di Padova. Pertanto con l’acquisizione sarà necessario rendere gli impianti completamente autonomi.

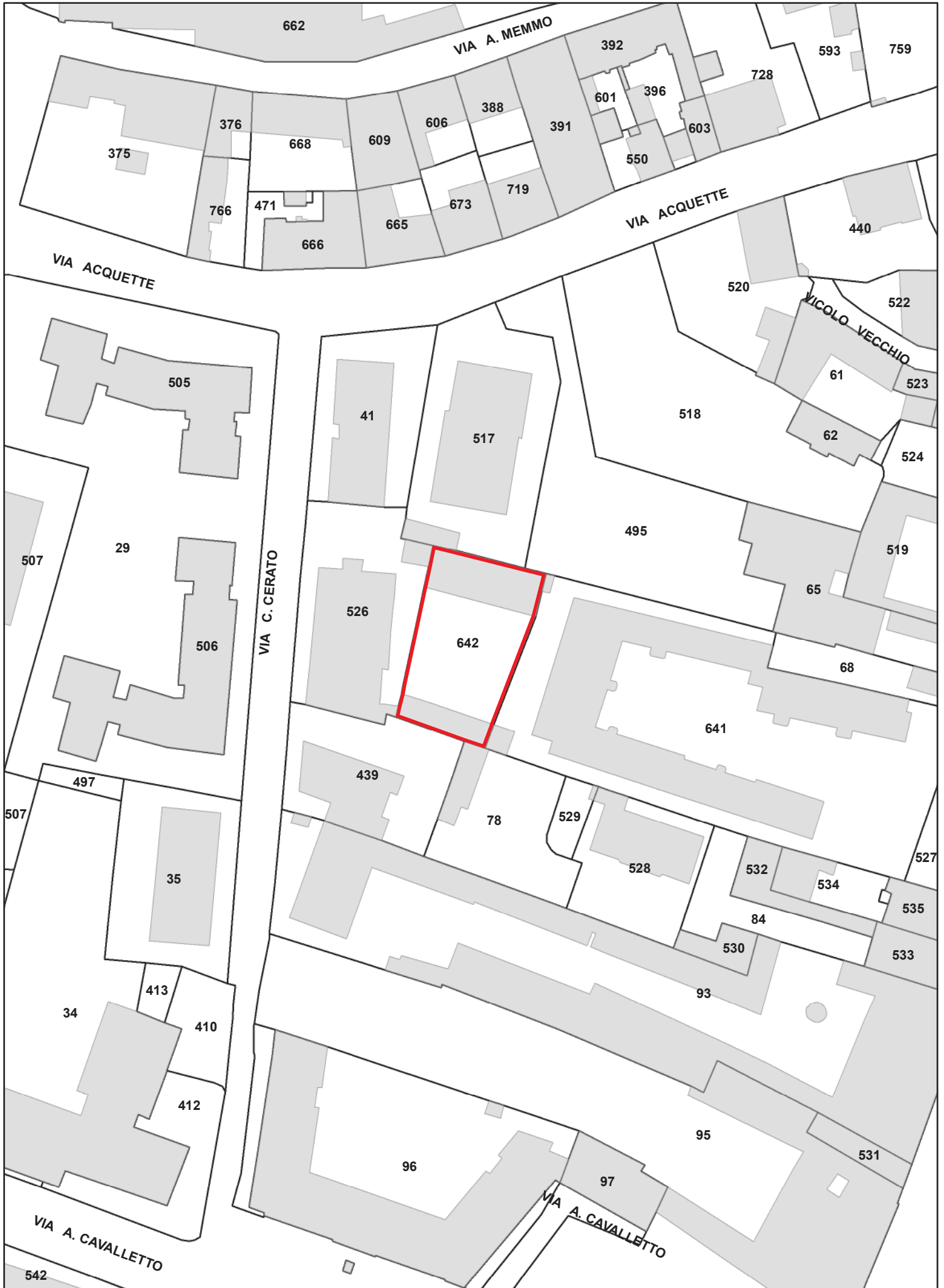

**Planimetria:
Piano degli Interventi Vigente**

Scala 1:1.000



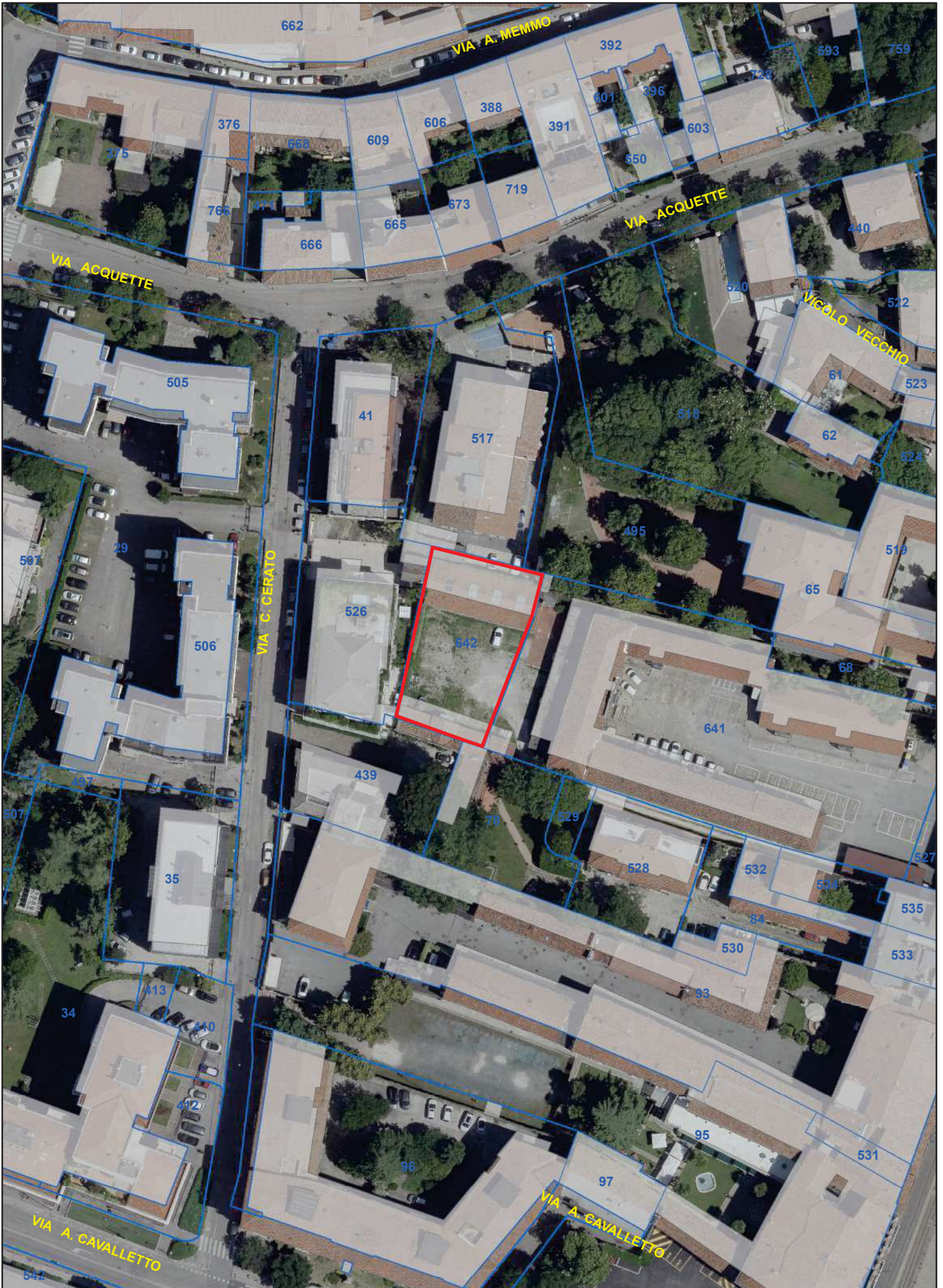

13. Credito Edilizio di Via del Plebiscito 1866

DENOMINAZIONE	CREDITO EDILIZIO DI VIA DEL PLEBISCITO 1899
AREA DA CUI PROVIENE IL CREDITO EDILIZIO:	Padova – zona nord – località Plebiscito Via del Plebiscito 1866, snc
DATI CATASTALI:	NCT: Fg. 45 mapp. 898, 899, 900, 901 NCEU: mapp.
VOLUME RECUPERATO COME CREDITO EDILIZIO:	615,25 mc
VALORE DI MASSIMA:	Zona Isovalore D7 $125€/mc \times 615,25 mc = 76.906,25 €$
PROCEDURA DI ALIENAZIONE:	La procedura sarà decisa in fase istruttoria in base al regolamento con avviso pubblico o trattativa privata.
CRITERI DI AGGIUDICAZIONE:	In base alla procedura stabilita.
NOTE:	Credito iscritto con Deliberazione Commissario Straordinario nella competenza della Giunta Comunale 2017/47 del 23/02/2017

14. Area di Via Leonati

DENOMINAZIONE	AREA DI VIA LEONATI
UBICAZIONE:	Padova – zona nord – località Plebiscito Via Domenico Leonati, 16
DATI CATASTALI:	NCT: Fg. 26 mapp. 227 NCEU: Fg. 26 mapp. 227
CONSISTENZA:	Area di fabbricato demolito Superficie catastale: 850 mq Volume demolito: 380 mc
USO:	Area a verde
DESTINAZIONE P.I. VIGENTE:	ZTO F3 zona per spazi di verde pubblico ed attrezzato a parco, per il gioco e lo sport con sovrapposta fascia di rispetto
PROPOSTA DI VARIANTE AL P.I.:	Nessuno
VOLUME RECUPERATO COME CREDITO EDILIZIO:	1,5 mc/mq x 850 mq = 1.275 mc
VINCOLI ESISTENTI:	Nessuno
VALORE DI MASSIMA:	Per il credito edilizio: Zona Isovalore D7 125 €/mc x 1.275 mc = 159.375,00 €
PROCEDURA DI ALIENAZIONE:	La procedura sarà decisa in fase istruttoria in base al regolamento con avviso pubblico o trattativa privata
CRITERI DI AGGIUDICAZIONE:	In base alla procedura stabilita
NOTE:	Nessuna

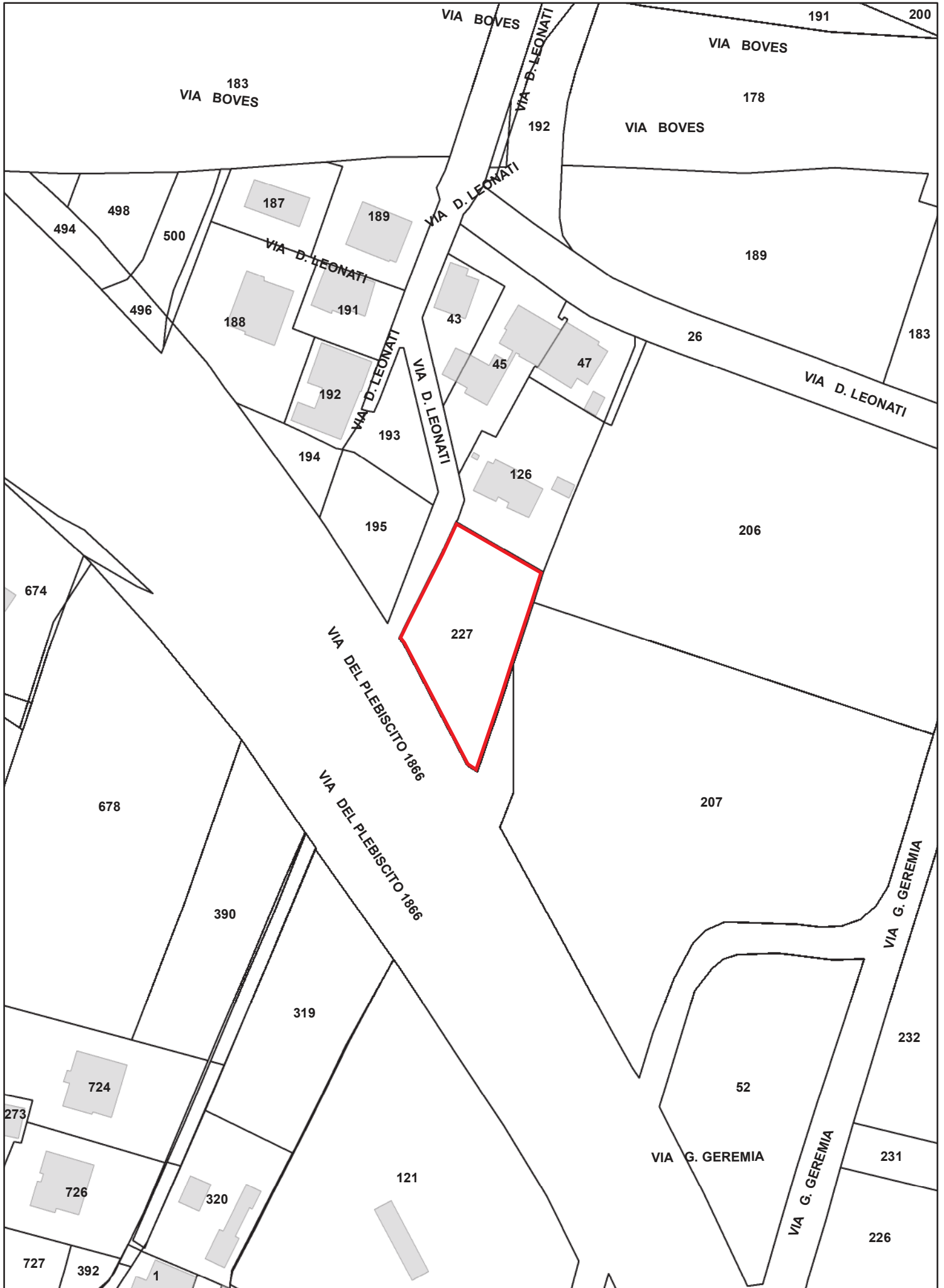

**Planimetria:
Piano degli Interventi Vigente**

Scala 1:1.000

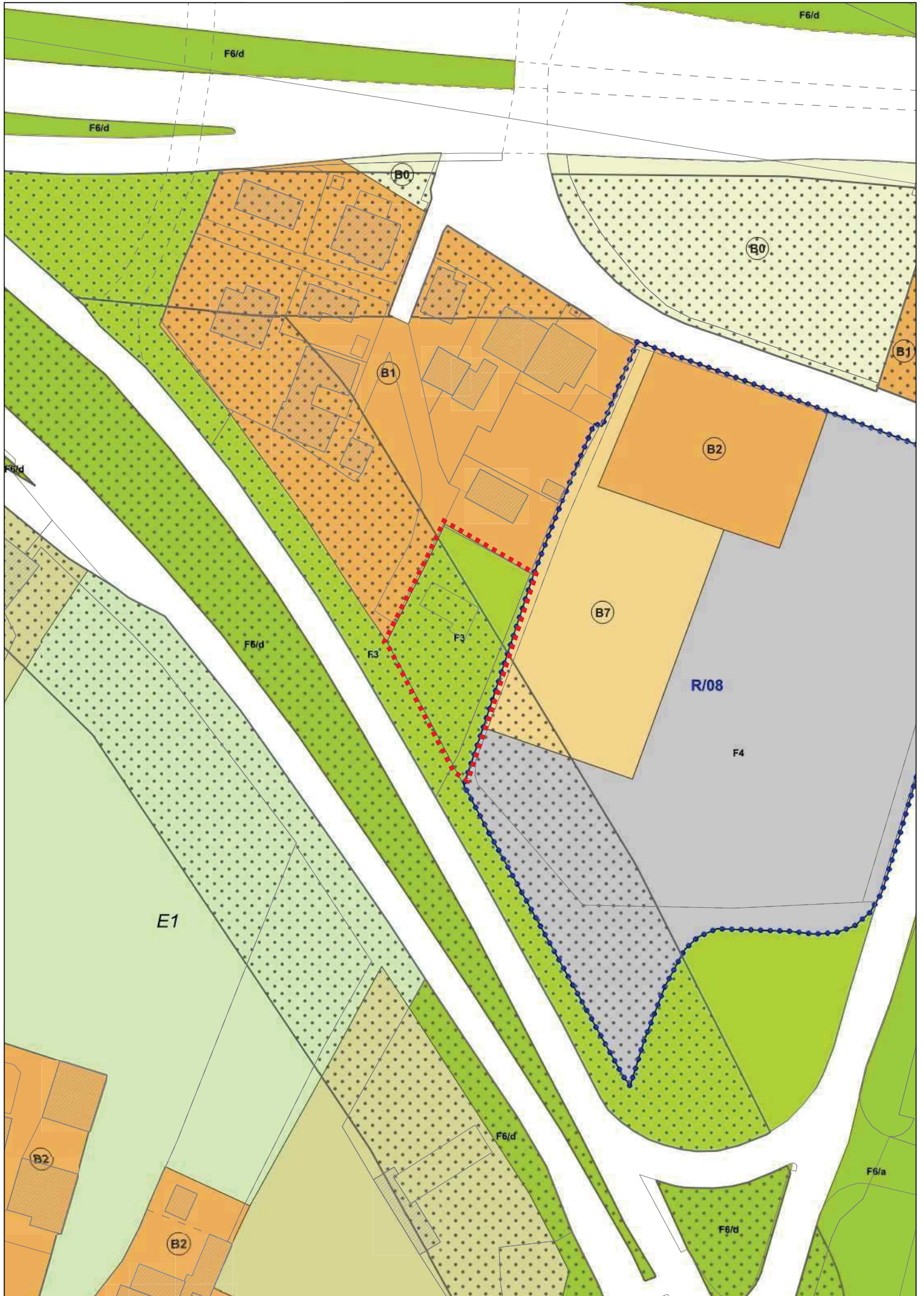



15. Area di Via Svevo

DENOMINAZIONE	AREA DI VIA SVEVO
UBICAZIONE:	Padova – zona sud – località Guizza – Via svevo, snc; Via Guizza, snc; Via Antonio Fogazzaro, snc
DATI CATASTALI:	NCT: Fg. 190 mapp. 1301, 1302 NCEU: Fg. mapp.
CONSISTENZA:	Superficie catastale: 3.713 mq
USO:	Area a verde
DESTINAZIONE P.I. VIGENTE:	ZTO F3 zona per spazi di verde pubblico ed attrezzato a parco, per il gioco e lo sport
PROPOSTA DI VARIANTE AL P.I. :	Nessuna
VOLUME RECUPERATO COME CREDITO EDILIZIO:	mc/mq 2 = 7.426 mc
VINCOLI ESISTENTI:	Nessuno
VALORE DI MASSIMA:	Per il credito edilizio: Zona Isovalore D3 140 €/mc x 7.426 mc = 1.039.640,00 €
PROCEDURA DI ALIENAZIONE:	La procedura sarà decisa in fase istruttoria in base al regolamento con avviso pubblico o trattativa privata
CRITERI DI AGGIUDICAZIONE:	In base alla procedura stabilita
NOTE:	Credito edilizio iscritto con Deliberazione di Consiglio Comunale 2023/6 del 13/02/2023

Planimetria:
Catasto

Scala 1:1.000

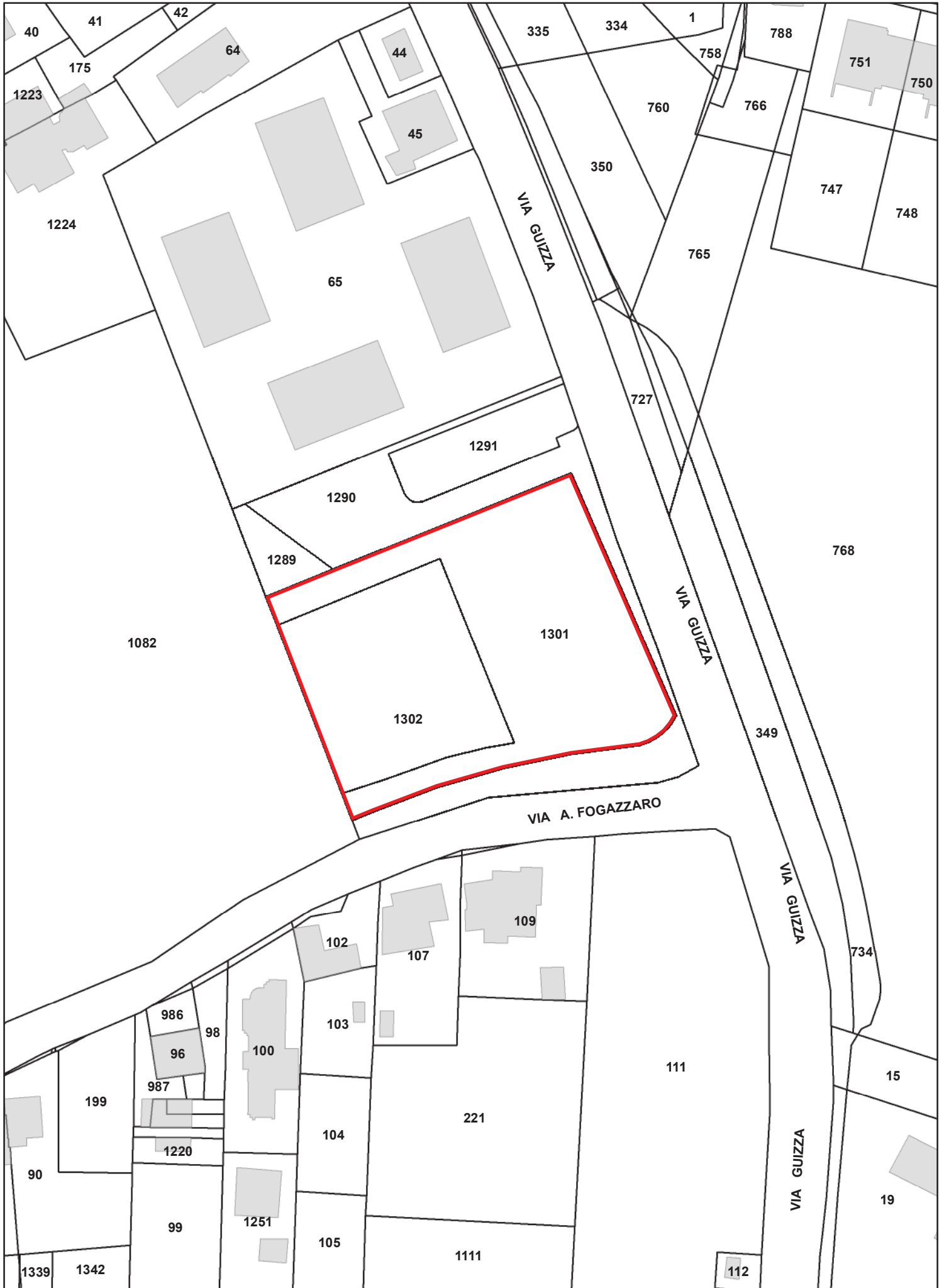

**Planimetria:
Piano degli Interventi Vigente**

Scala 1:1000

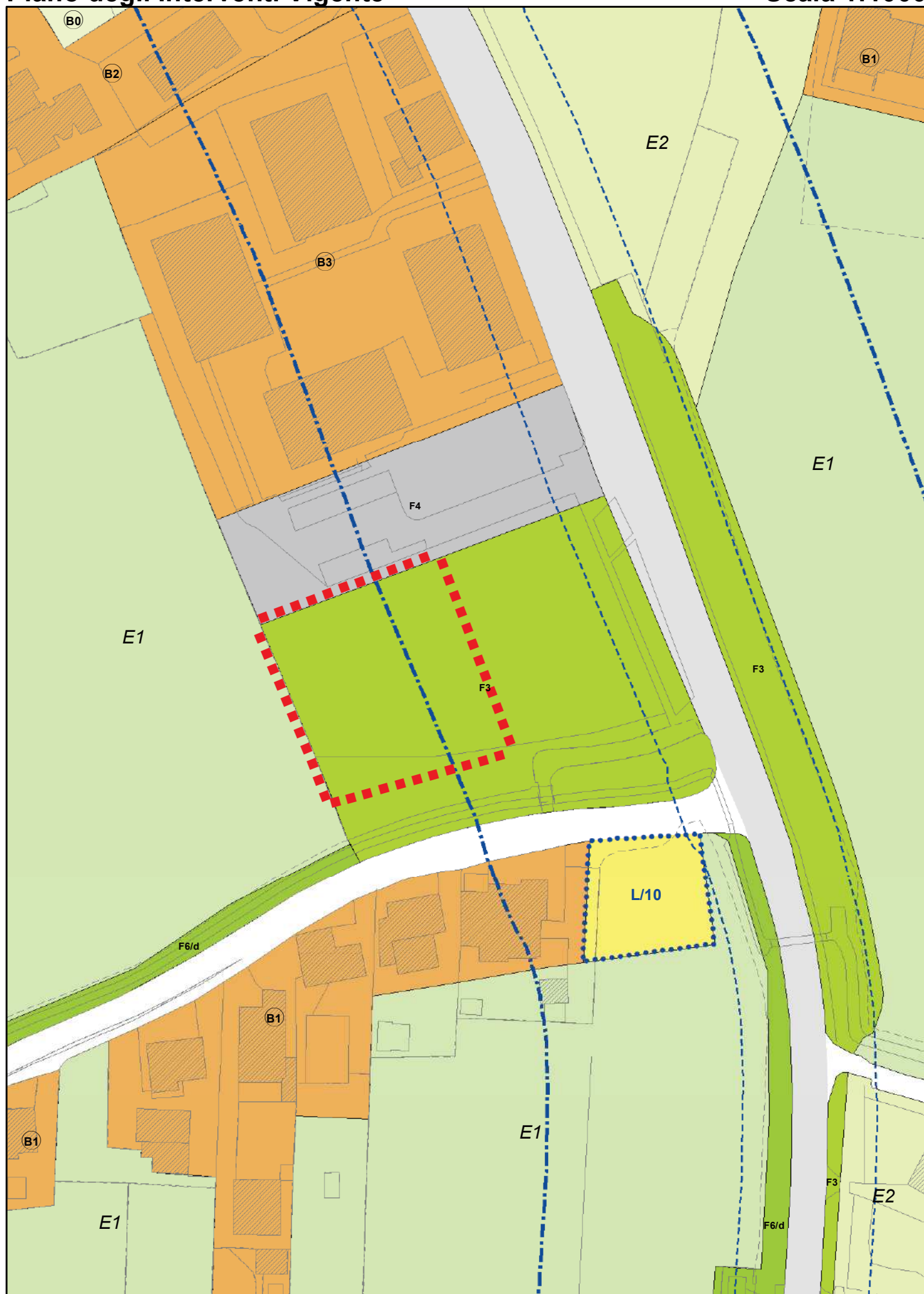



16. Area di Via Vecchia 2

DENOMINAZIONE	AREA DI VIA VECCHIA 2
UBICAZIONE:	Padova – zona sud – località Voltabarozzo Via Vecchia, snc
DATI CATASTALI:	NCT: Fg. 183 mapp. 266 NCEU: Fg. mapp.
CONSISTENZA:	Superficie catastale: 730 mq
USO:	Area a verde
DESTINAZIONE P.I. VIGENTE:	ZTO F3 zona per spazi di verde pubblico ed attrezzato a parco, per il gioco e lo sport
PROPOSTA DI VARIANTE AL P.I.:	Nessuna
VOLUME RECUPERATO COME CREDITO EDILIZIO:	mc/mq 2 = 1.460 mc
VINCOLI ESISTENTI:	Nessuno
VALORE DI MASSIMA:	Per il credito edilizio: Zona Isovalore D3 140 €/mc x 1.460 mc = 204.400,00 €
PROCEDURA DI ALIENAZIONE:	La procedura sarà decisa in fase istruttoria in base al regolamento con avviso pubblico o trattativa privata
CRITERI DI AGGIUDICAZIONE:	In base alla procedura stabilita
NOTE:	Nessuna

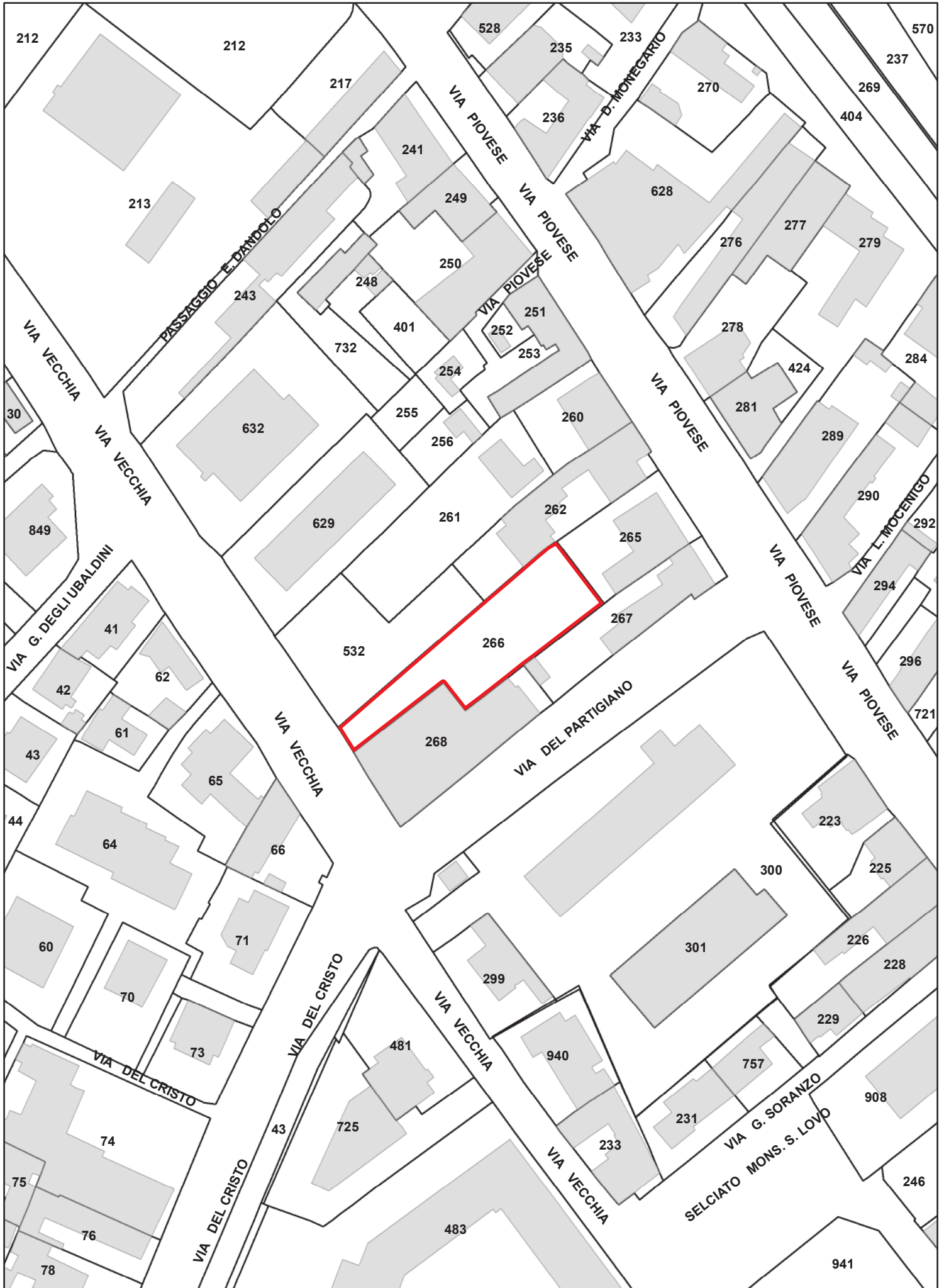

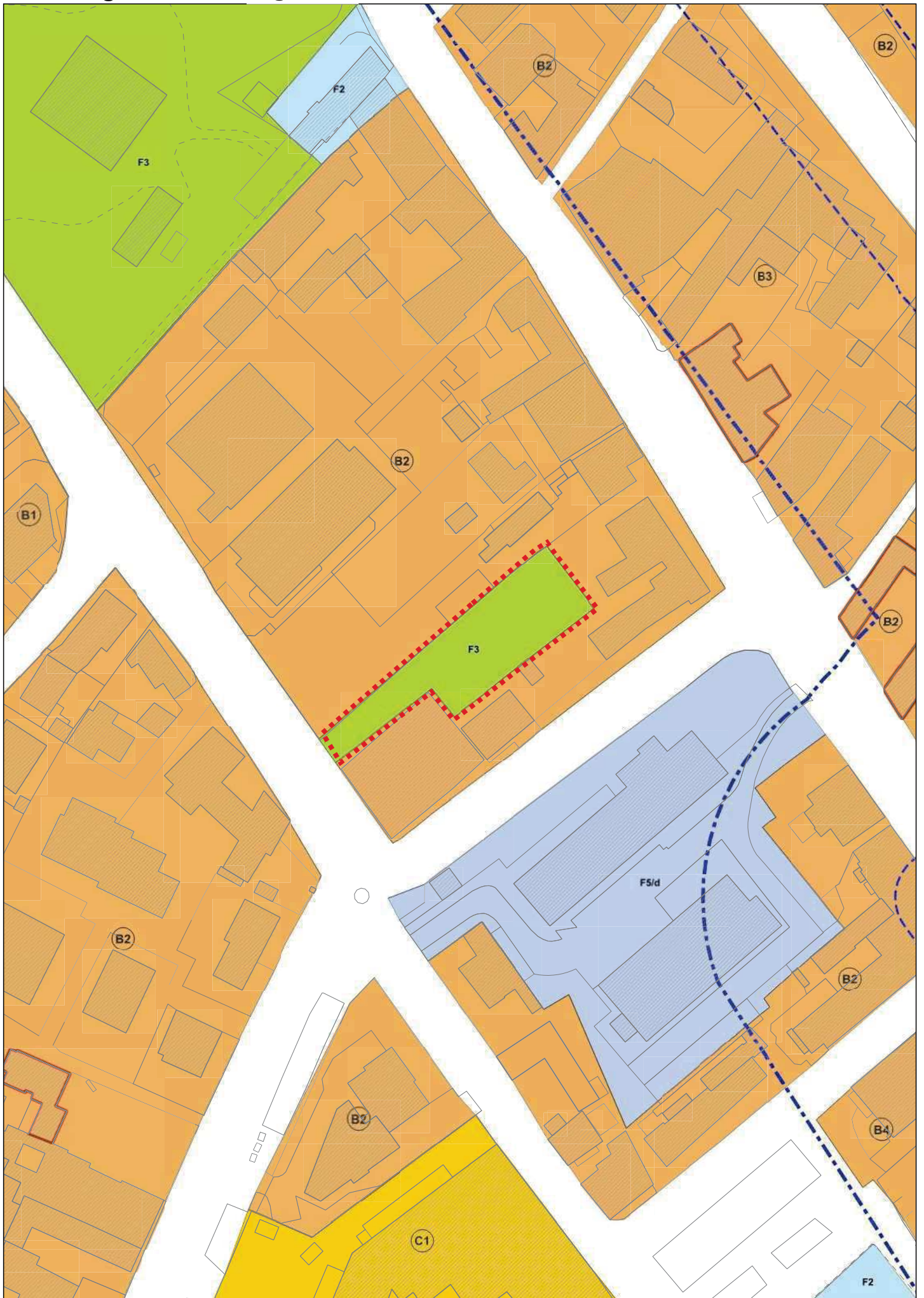



17. Area di Via Arno

DENOMINAZIONE	AREA DI VIA ARNO
UBICAZIONE:	Padova – zona nord – località Altichiero Via Arno, snc
DATI CATASTALI:	NCT: Fg. 3 mapp. 293, 309 NCEU: Fg. mapp.
CONSISTENZA:	Area interclusa Superficie catastale: 808 mq
USO:	Area a verde
DESTINAZIONE P.I. VIGENTE:	ZTO B0 zona a verde privato
PROPOSTA DI VARIANTE AL P.I.:	Nessuna
VOLUME RECUPERATO COME CREDITO EDILIZIO:	0,7 mc/mq x 808 mq = 565,60 mc
VINCOLI ESISTENTI:	Nessuno
VALORE DI MASSIMA:	Per l'aera: € 9.500,00 Per il credito edilizio: Zona Isovalore D6 130 €/mc x 565,60 mc = € 73.528,00
PROCEDURA DI ALIENAZIONE:	La procedura sarà decisa in fase istruttoria in base al regolamento con avviso pubblico o trattativa privata
CRITERI DI AGGIUDICAZIONE:	Per l'area: La procedura sarà decisa in fase istruttoria in base al regolamento con avviso pubblico o trattativa privata Per il credito edilizio: la procedura sarà decisa in fase istruttoria in base al regolamento con avviso pubblico o trattativa privata.
NOTE:	L'area viene venduta priva di potenzialità edificatoria recuperata come credito edilizio.

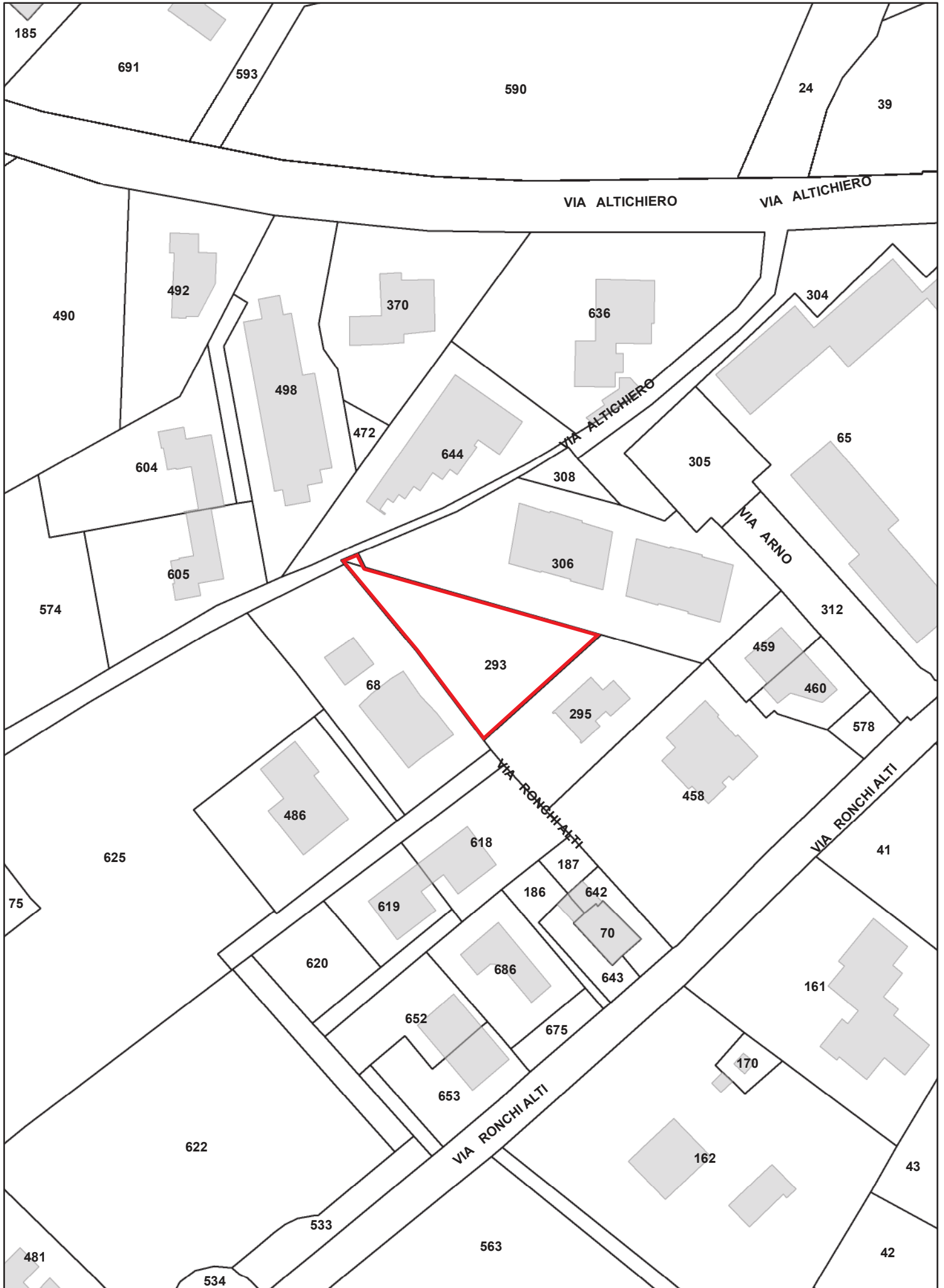

**Planimetria:
Piano degli Interventi Vigente**

Scala 1:1.000

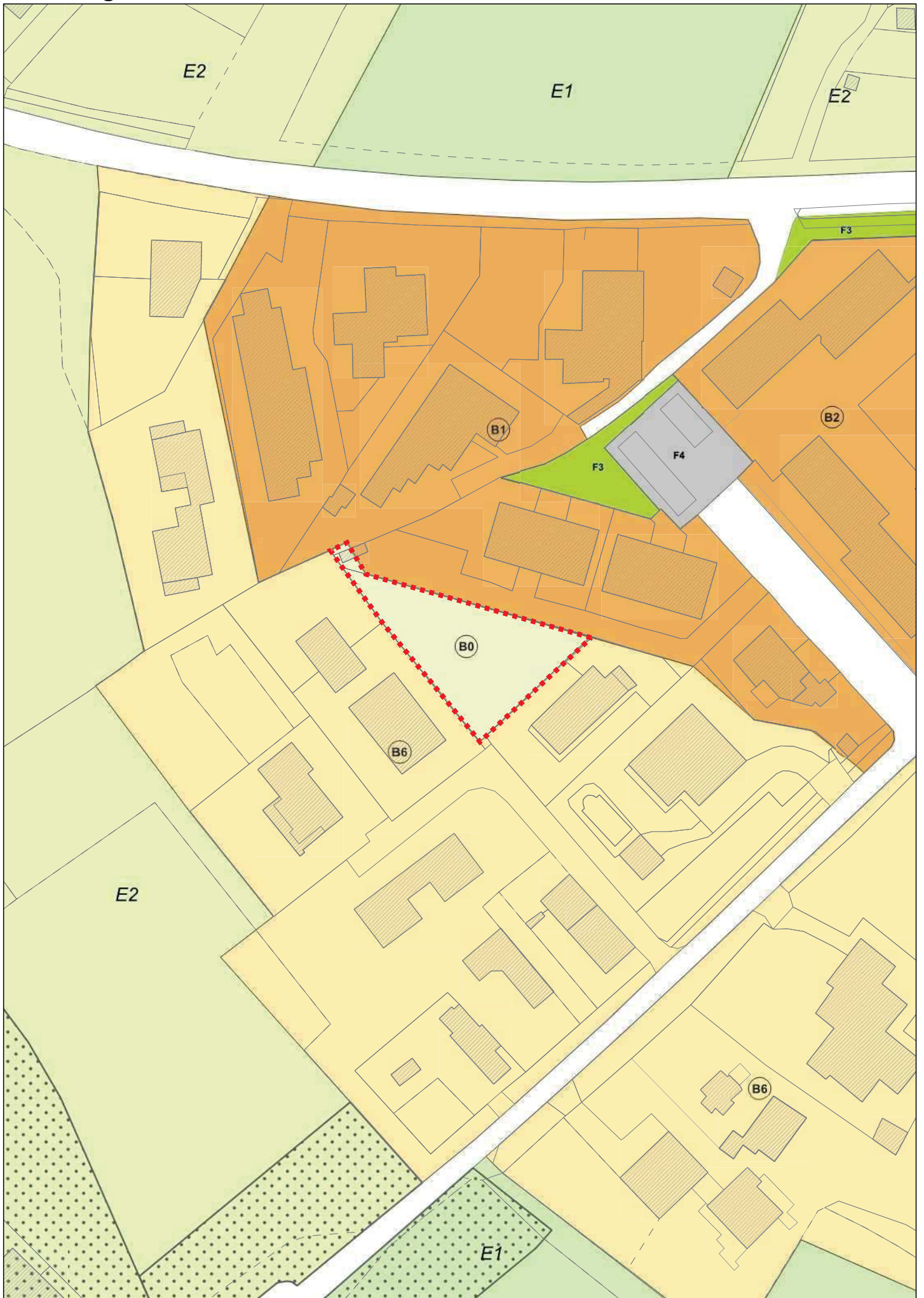



18. Area di Via Chiesanuova

DENOMINAZIONE	AREA DI VIA CHIESANUOVA
UBICAZIONE:	Padova – zona ovest – località Chiesanuova Via Chiesanuova, snc
DATI CATASTALI:	NCT: Fg. 97 mapp. 722 NCEU: Fg. mapp.
CONSISTENZA:	Superficie catastale: 140 mq
USO:	Area cortilizia
DESTINAZIONE P.I. VIGENTE:	ZTO B2 zona residenziale di completamento a medio-bassa densità
PROPOSTA DI VARIANTE AL P.I.:	Nessuna
VOLUME MASSIMO EDIFICABILE:	Nessuno in quanto la cubatura è già stata utilizzata.
VINCOLI ESISTENTI:	Nessuno
VALORE DI MASSIMA:	€ 3.500,00
PROCEDURA DI ALIENAZIONE:	La procedura sarà decisa in fase istruttoria in base al regolamento con avviso pubblico o trattativa privata.
CRITERI DI AGGIUDICAZIONE:	In base alla procedura stabilita
NOTE:	L'area viene venduta priva di potenzialità edificatoria.



Planimetria:
Piano degli interventi vigente

Scala 1:1.000



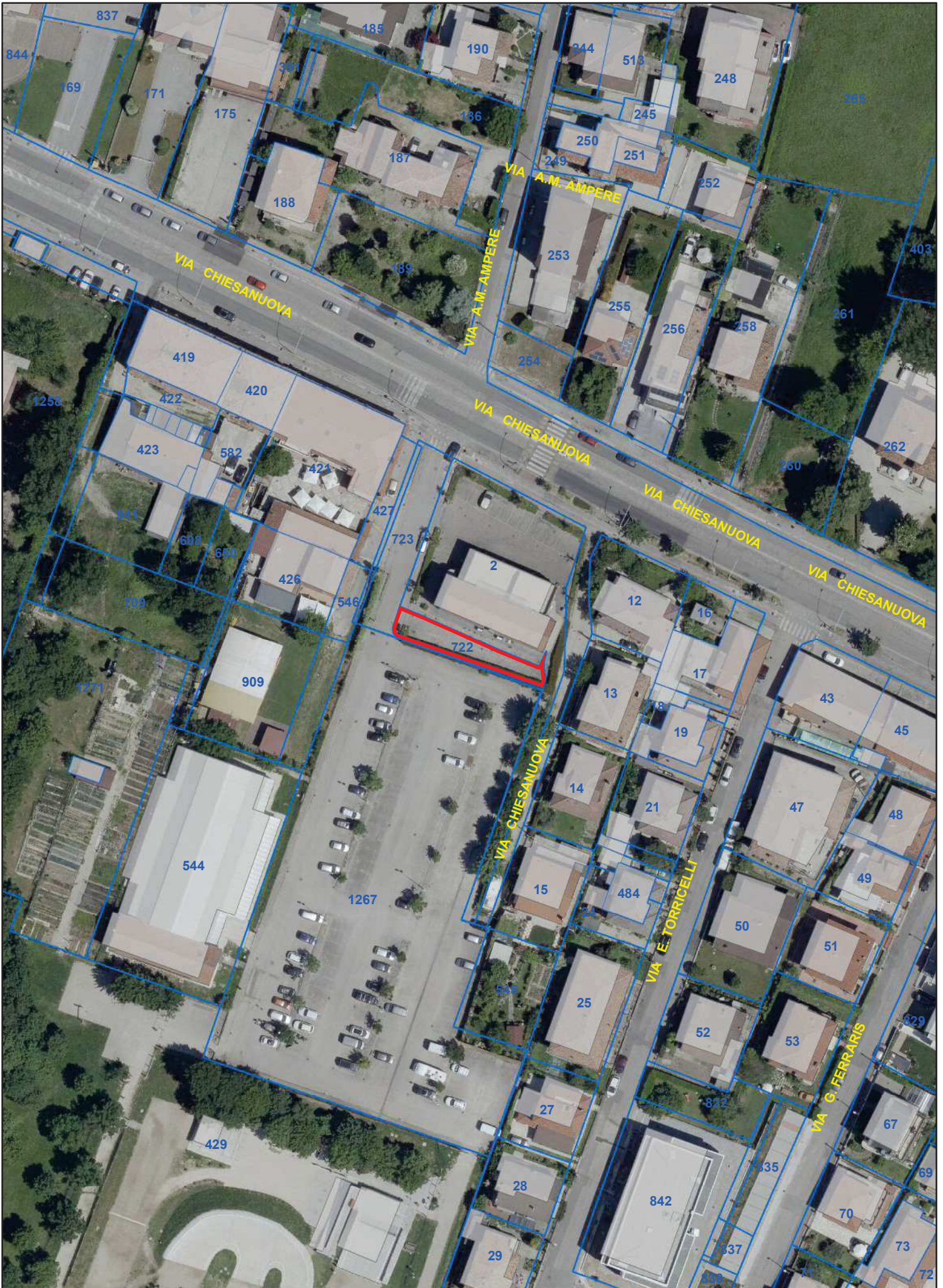

19. Area di Via da Noli

DENOMINAZIONE	AREA DI VIA DA NOLI
UBICAZIONE:	Padova – zona nord-ovest – località Sant’Ignazio (Stadio Euganeo) Via Antonio da Noli, snc
DATI CATASTALI:	NCT: Fg. 37 mapp. 637 NCEU: Fg. mapp.
CONSISTENZA:	Area di fabbricato demolito Superficie catastale: 539 mq Volume demolito: 900 mc
USO:	Area incolta
DESTINAZIONE P.I. VIGENTE:	ZTO B0 zona a verde privato Area di rispetto
PROPOSTA DI VARIANTE:	Nessuna
VOLUME MASSIMO EDIFICABILE:	Progetto dei LL.PP. approvato con delibera di G.C. n° 226 del 17/03/2009 – 900 mc
VINCOLI ESISTENTI:	Nessuno
VALORE DI MASSIMA:	Per l’aera: 16.000,00 € Per il credito edilizio: Zona Isovalore D5b 125 €/mc x 900 mc = 112.500,00 €
PROCEDURA DI ALIENAZIONE:	Per l’area: la procedura sarà decisa in fase istruttoria in base al regolamento con avviso pubblico o trattativa privata. Per il credito edilizio: la procedura sarà decisa in fase istruttoria in base al regolamento con avviso pubblico o trattativa privata.
CRITERI DI AGGIUDICAZIONE:	In base alla procedura stabilita
NOTE:	L’area viene venduta priva di potenzialità edificatoria recuperata come credito edilizio.

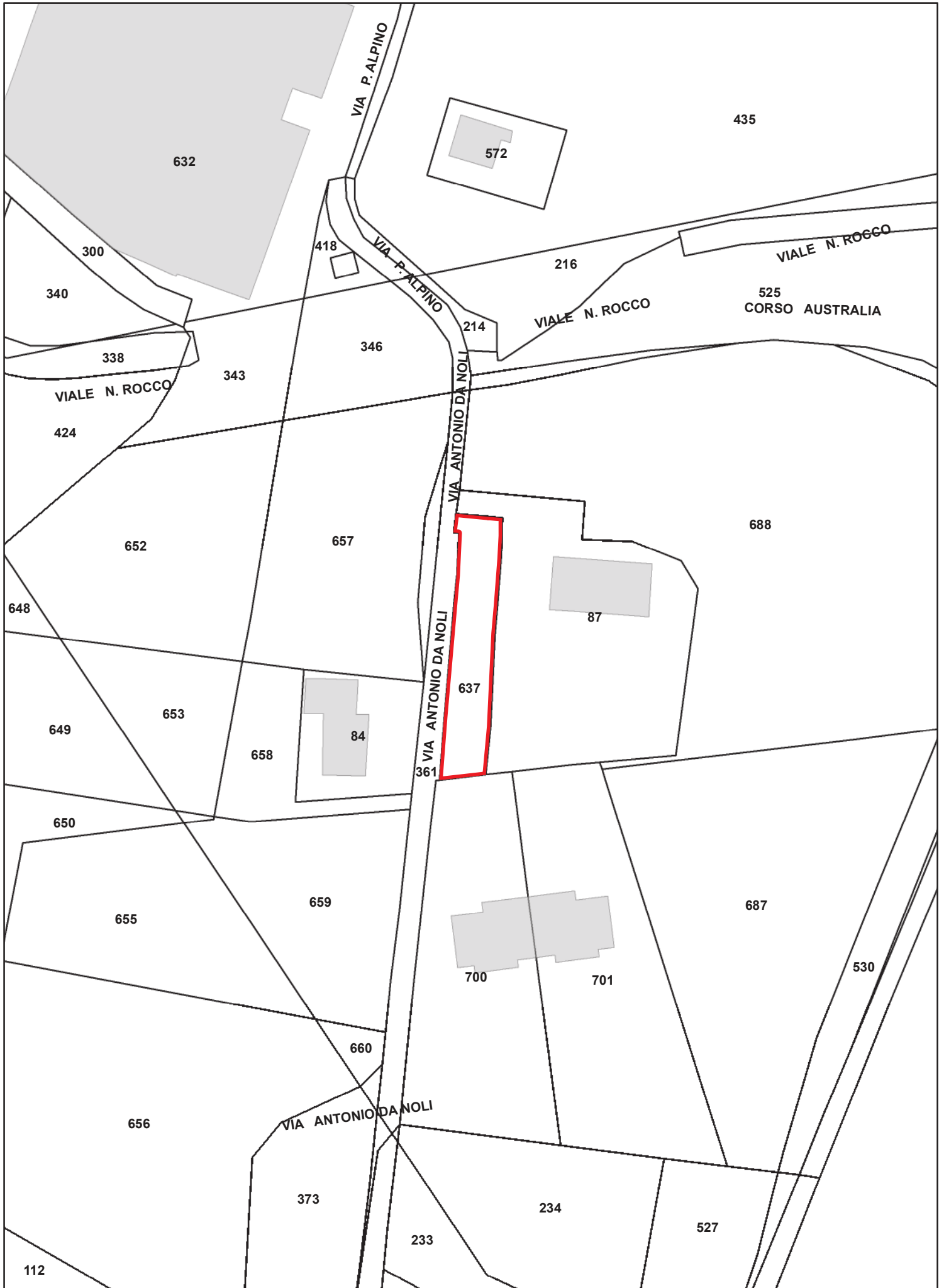

Planimetria:
Piano degli interventi vigente

Scala 1:1.000



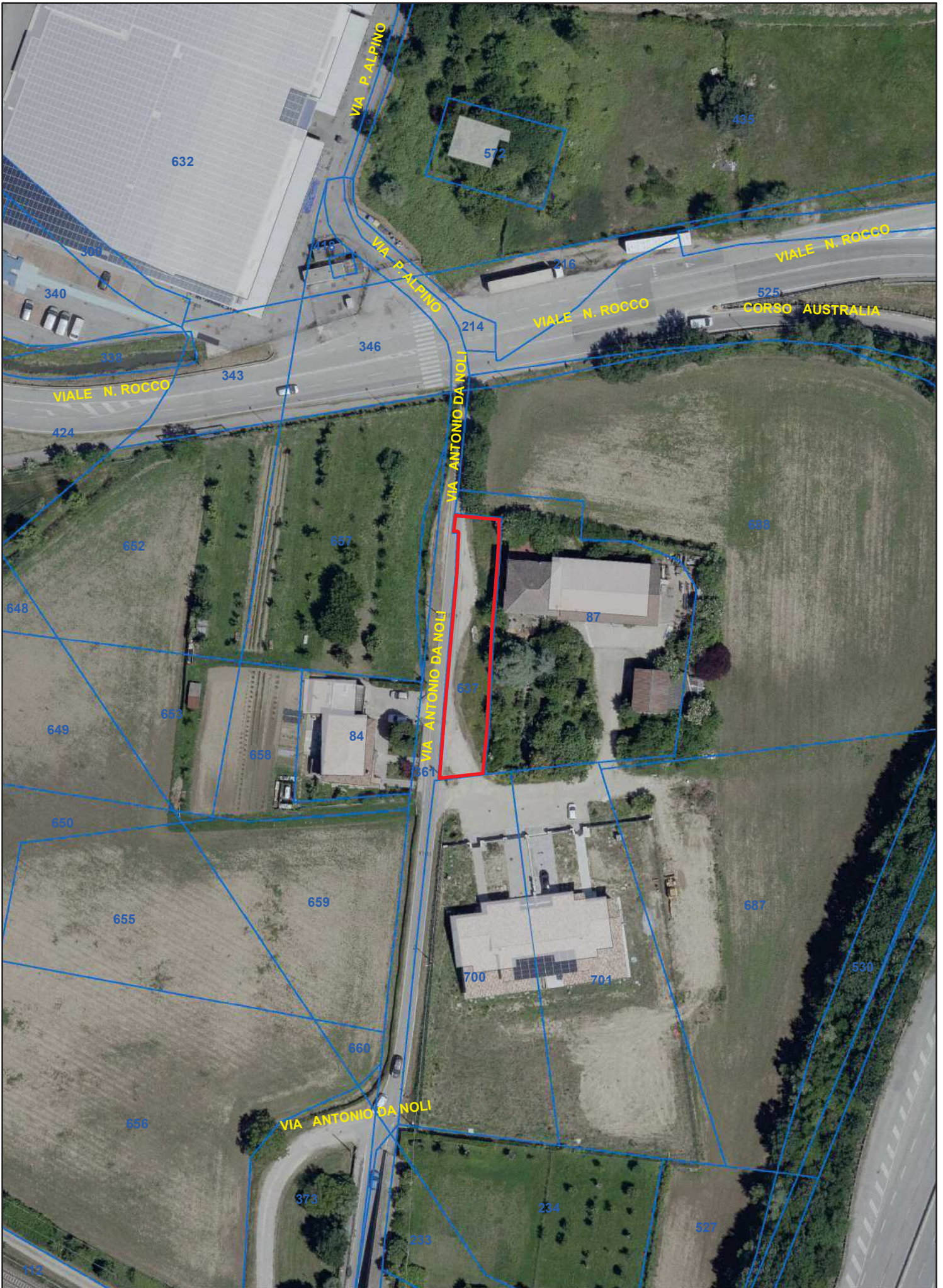

20. Area di Via Diano

DENOMINAZIONE	AREA DI VIA DIANO
UBICAZIONE:	Padova – zona sud – località Sant’Agostino Via Carlo Alberto Diano, snc
DATI CATASTALI:	NCT: Fg. 190 mapp. 548 NCEU: Fg. mapp.
CONSISTENZA:	Superficie catastale: 2530 mq
USO:	Parcheggio e verde
DESTINAZIONE P.I. VIGENTE:	Parte ZTO F4 zona per parcheggi Parte ZTO F3 zona per spazi di verde pubblico ed attrezzato a parco, per il gioco e lo sport
VOLUME RECUPERATO COME CREDITO EDILIZIO:	1 mc/mq x 2.530 mq = 2.530 mc
VINCOLI ESISTENTI:	Nessuno
VALORE DI MASSIMA:	Per il credito edilizio: Zona Isovalore D3 140 €/mc x 2.530 mc = 354.200,00 €
PROCEDURA DI ALIENAZIONE:	La procedura sarà decisa in fase istruttoria in base al regolamento con avviso pubblico o trattativa privata.
CRITERI DI AGGIUDICAZIONE:	In base alla procedura stabilita.
NOTE:	Nessuna

Planimetria:
Catasto

Scala 1:1.000

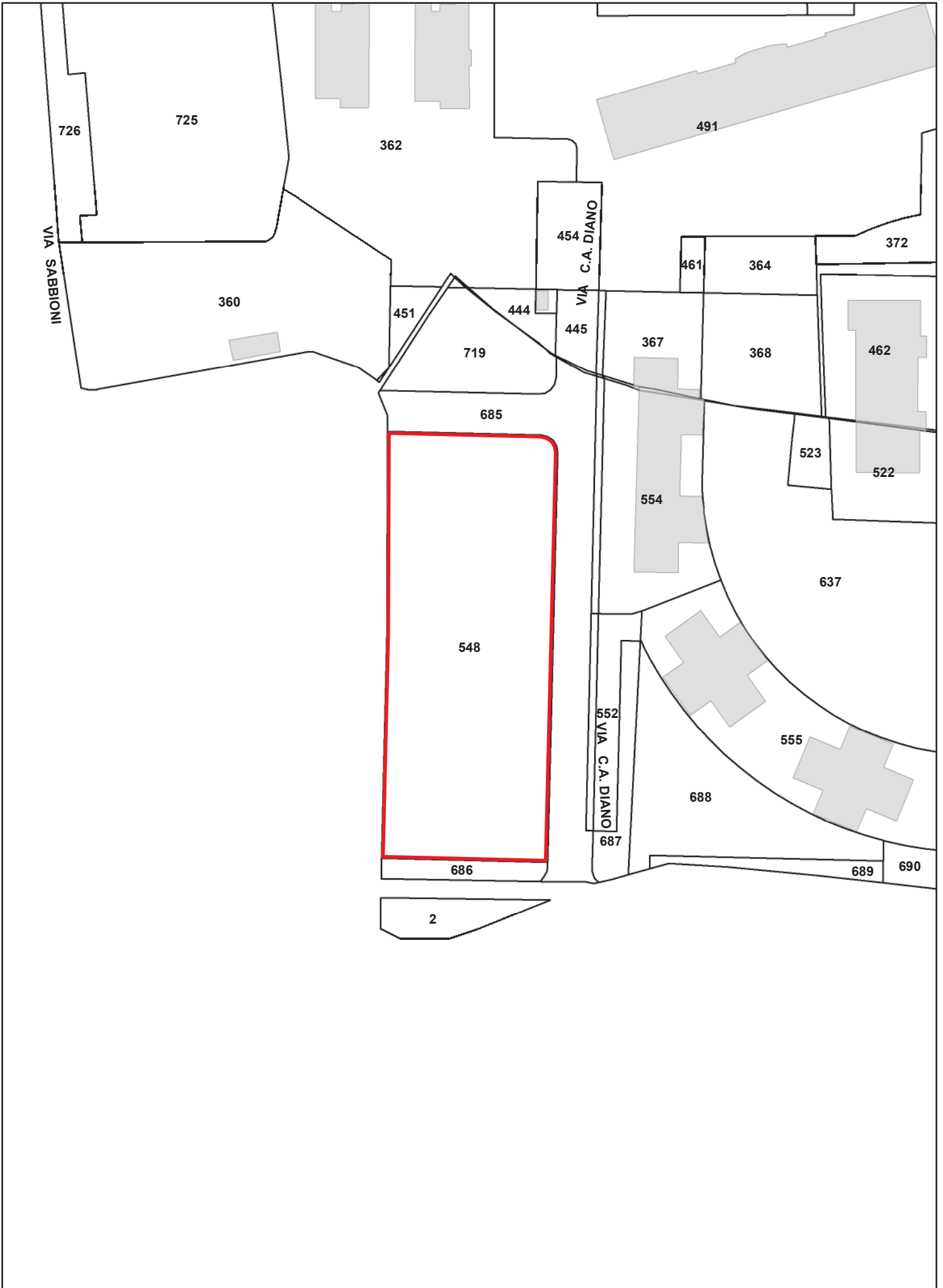



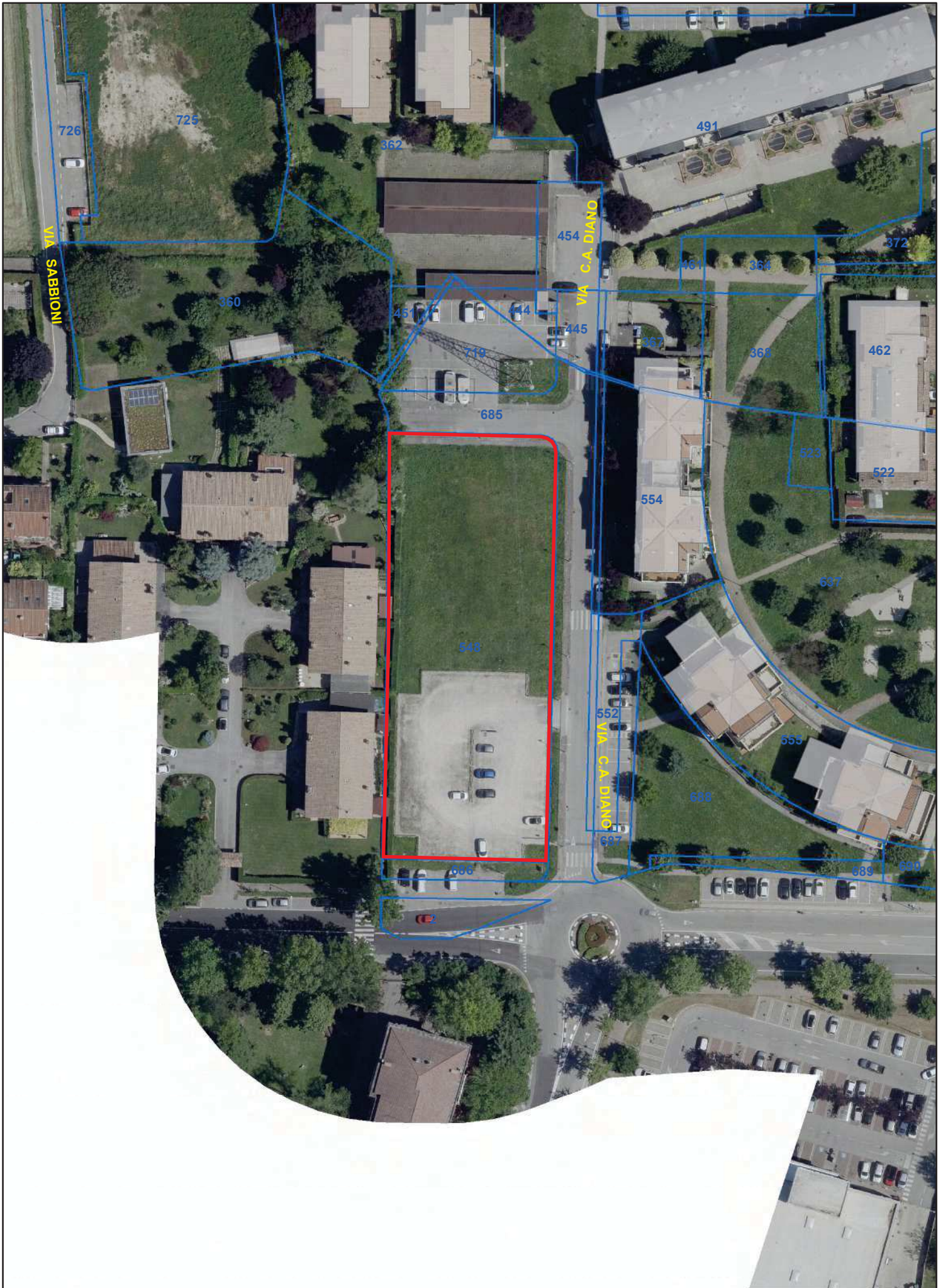

21. Area di Via Schiavone

DENOMINAZIONE**AREA DI VIA SCHIAVONE****UBICAZIONE:**

Padova – zona nord – località Arcella
Via San Giorgio Schiavone, snc

DATI CATASTALI:

NCT: Fg. 28 mapp. 1511, 1512

NCEU: Fg. mapp.

CONSISTENZA:

Superficie catastale: 138 mq

USO:

Corsia di manovra

DESTINAZIONE P.I. VIGENTE:

ZTO B4 zona residenziale di completamento ad elevata densità

PROPOSTA DI VARIANTE AL P.I.: Nessuna

VOLUME MASSIMO EDIFICABILE: Nessuno in quanto la cubatura è già stata utilizzata.

VINCOLI ESISTENTI:

Nessuno

VALORE DI MASSIMA:

€ 2.000,00

PROCEDURA DI ALIENAZIONE:

La procedura sarà decisa in fase istruttoria in base al regolamento con avviso pubblico o trattativa privata.

CRITERI DI AGGIUDICAZIONE:

In base alla procedura stabilita.

NOTE:

L'area viene venduta priva di potenzialità edificatoria.

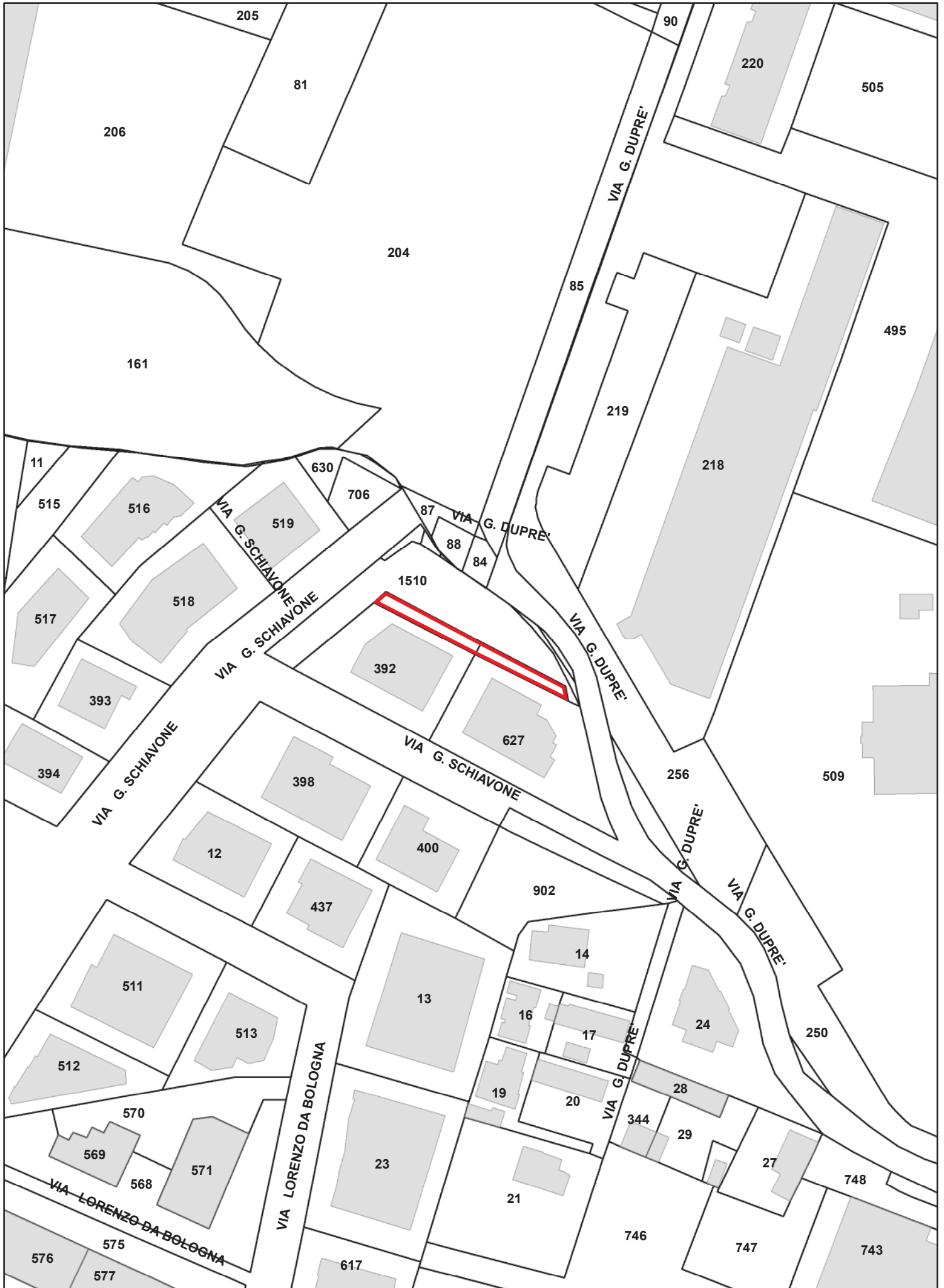

**Planimetria:
Piano degli Interventi Vigente**

Scala 1:1000





22. Area di Via Due Palazzi

DENOMINAZIONE	AREA DI VIA DUE PALAZZI
UBICAZIONE:	Padova – zona nord-ovest – località Stadio Via Due Palazzi, snc
DATI CATASTALI:	NCT: Fg. 18 mapp. 171, 414 (ex 170, 171, 188, 405, 407, 409, 411, 413) NCEU: Fg. mapp.
CONSISTENZA:	Superficie catastale: 953 mq
USO:	Area a verde
DESTINAZIONE P.I. VIGENTE:	Parte ZTO A2 edifici ed ambiti di interesse storico, architettonico e testimoniale isolati Parte ZTO B0 zona a verde privato
PROPOSTA DI VARIANTE AL P.I.:	Nessuna
VOLUME MASSIMO EDIFICABILE:	Nessuno
VINCOLI ESISTENTI:	Nessuno
VALORE DI MASSIMA:	30.000,00 €
PROCEDURA DI ALIENAZIONE:	La procedura sarà decisa in fase istruttoria in base al regolamento con avviso pubblico o trattativa privata.
CRITERI DI AGGIUDICAZIONE:	In base alla procedura stabilita.
NOTE:	Nessuna

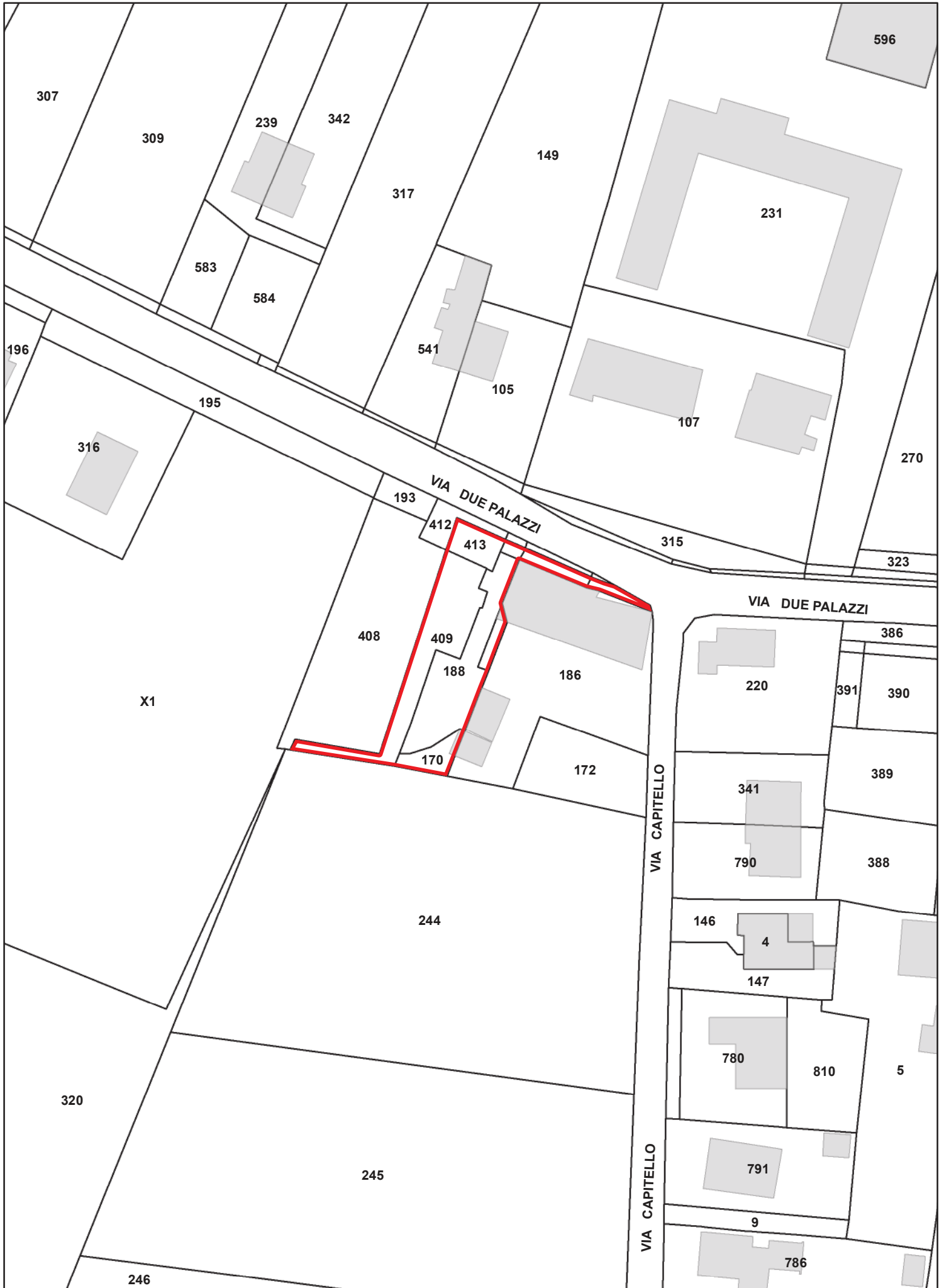

**Planimetria:
Piano degli Interventi Vigente**

Scala 1:1000



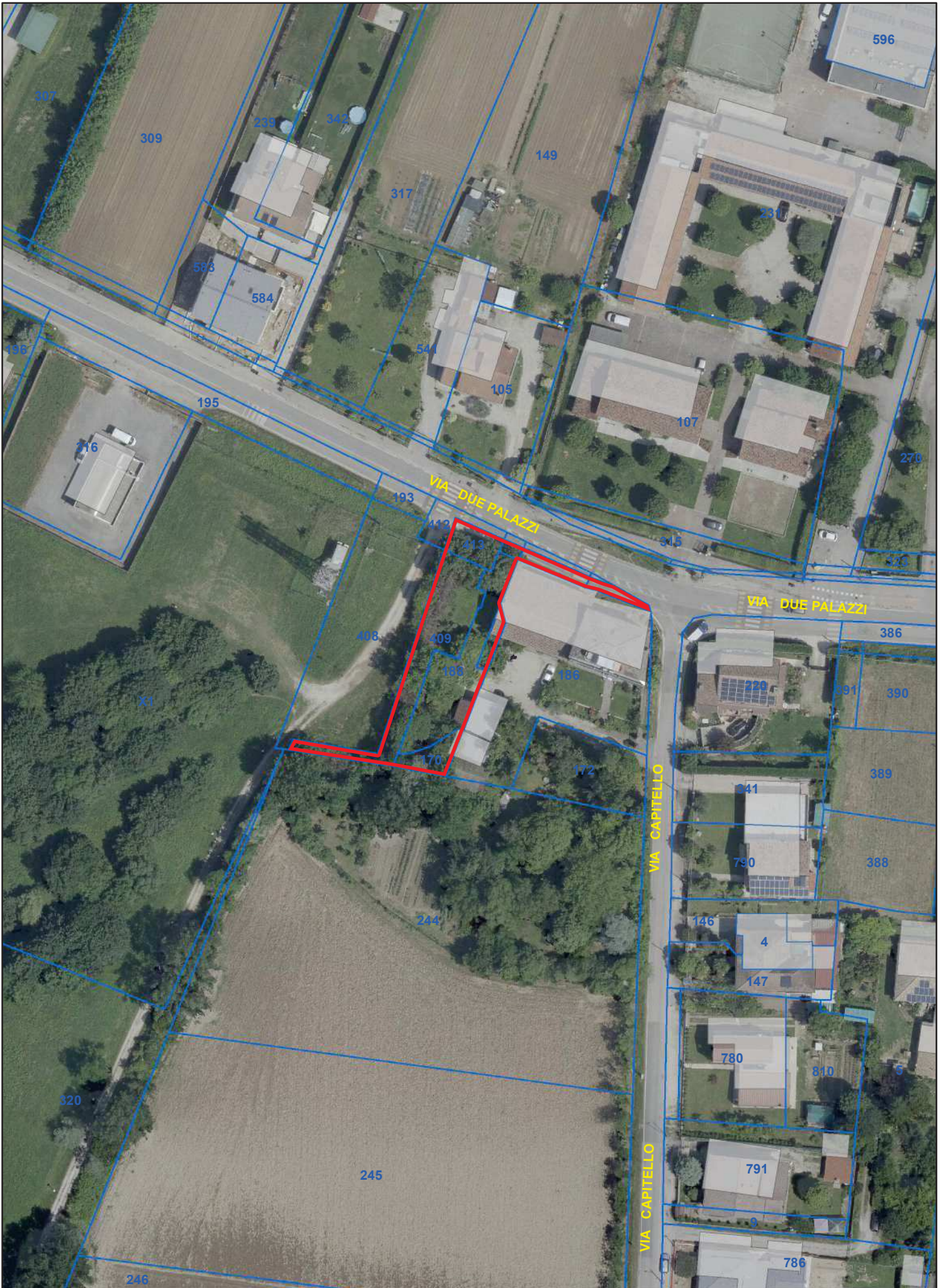

23. Area edificabile di Via Turazza

DENOMINAZIONE	AREA EDIFICABILE DI VIA TURAZZA
UBICAZIONE:	Padova – zona stanga – Via Turazza, snc
DATI CATASTALI:	NCT: Fg. 94 mapp. 473 – 474 parte NCEU: Fg. mapp.
CONSISTENZA:	630 mq circa
USO:	Area a verde
DESTINAZIONE P.I. VIGENTE:	ZTO B1 zona residenziale di completamento a bassa densità
PROPOSTA DI VARIANTE AL P.I.:	Nessuna
VOLUME MASSIMO EDIFICABILE:	1,5 mc/mq = 945 mc circa
VINCOLI ESISTENTI:	Nessuno
VALORE DI MASSIMA:	€ 85.000
PROCEDURA DI ALIENAZIONE:	Procedura ad evidenza pubblica con o senza manifestazione d'interesse
CRITERI DI AGGIUDICAZIONE:	Massimo rialzo sul valore a base d'asta
NOTE:	Con riferimento all'art. 18 delle NTO relative al PI adottato in merito alle premialità, il Comune di Padova mette a disposizione la possibilità di acquistare crediti edilizi di sua proprietà da utilizzare per l'edificazione del lotto. Necessita di frazionamento.

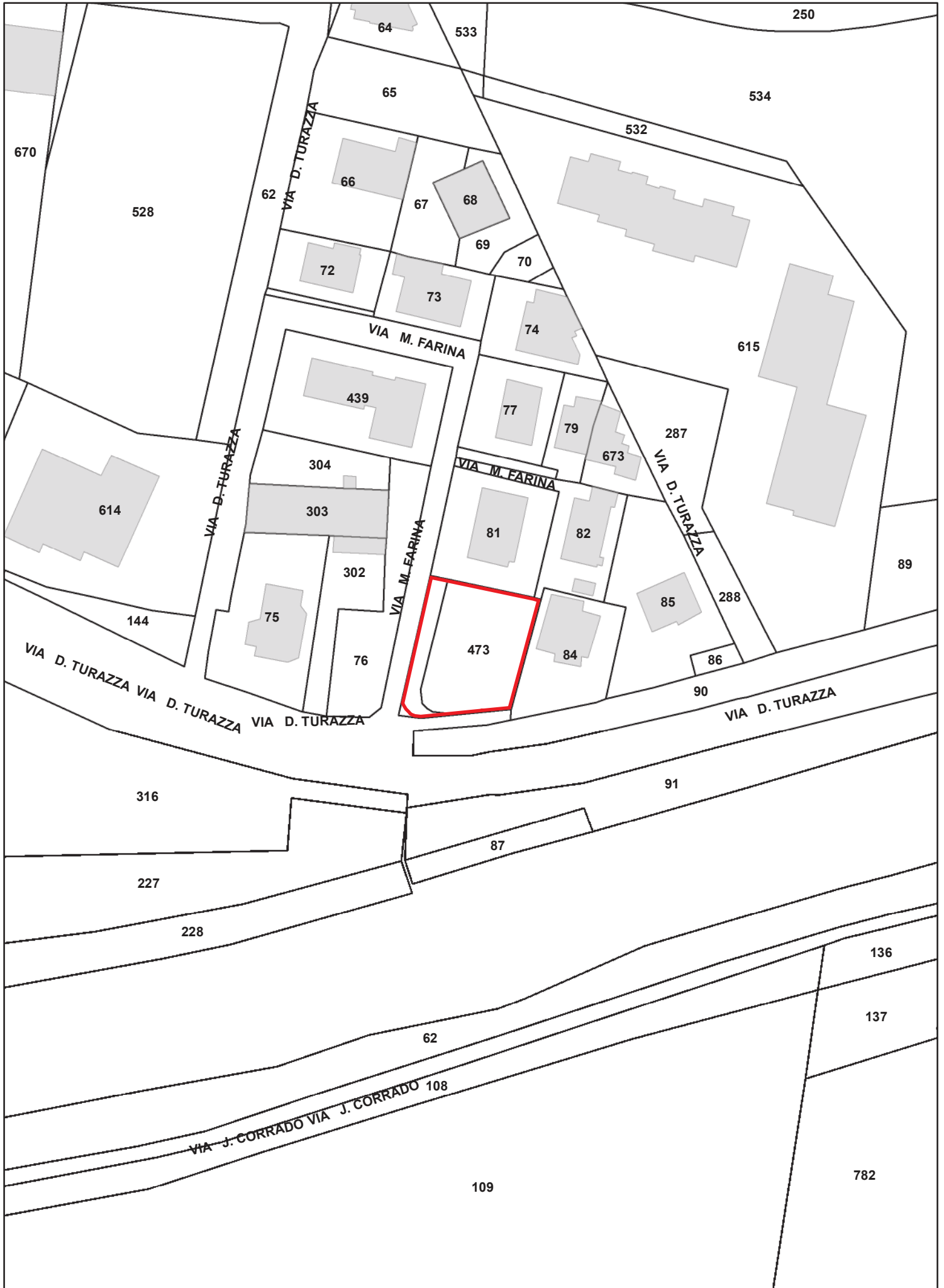

Planimetria:
Piano degli interventi vigente

Scala 1:1.000

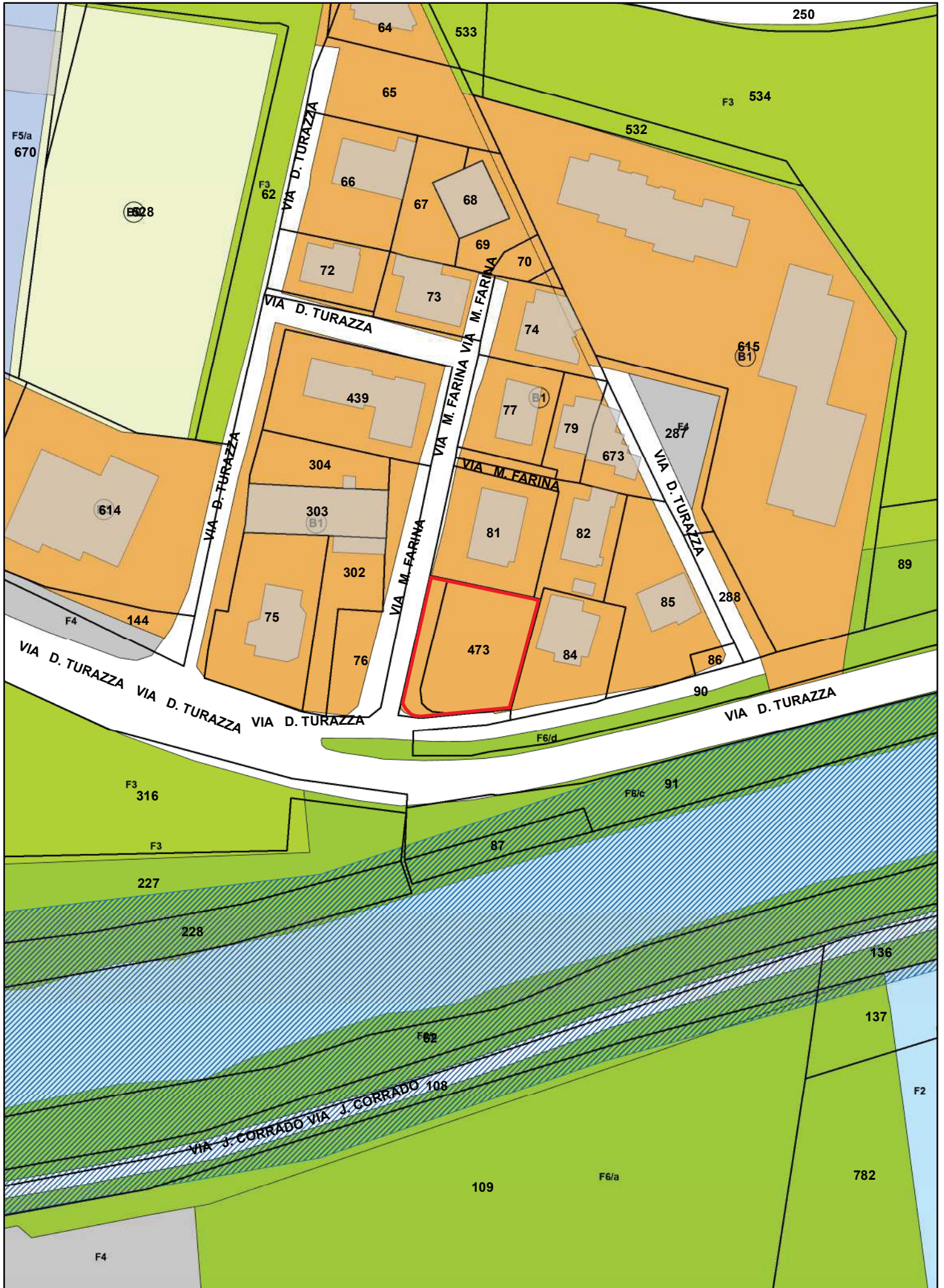



24. Area di Via Castelmorrone

DENOMINAZIONE**AREA DI VIA CASTELMORRONE****UBICAZIONE:**

Padova – zona ovest – località Porta Trento
Via Castelmorrone, snc

DATI CATASTALI:

NCT: Fg. 84 mapp. 808, 809, 811, 875

NCEU: Fg. mapp.

CONSISTENZA:

Superficie catastale: 281 mq

USO:

Area a verde e accesso pedonale e carraio

DESTINAZIONE P.I. VIGENTE:

ZTO B0 zona a verde privato

PROPOSTA DI VARIANTE AL P.I.: Nessuna

VOLUME MASSIMO EDIFICABILE: Nessuno

VINCOLI ESISTENTI:

Nessuno

VALORE DI MASSIMA:

€ 4.120,00

PROCEDURA DI ALIENAZIONE:

La procedura sarà decisa in fase istruttoria in base al regolamento con avviso pubblico o trattativa privata.

CRITERI DI AGGIUDICAZIONE:

In base alla procedura stabilita.

NOTE:

Sul mappale 811 insiste una servitù di passaggio pedonale e carraio a favore del mapp 760 di proprietà privata

**Planimetria:
Catasto**

Scala 1:1.000

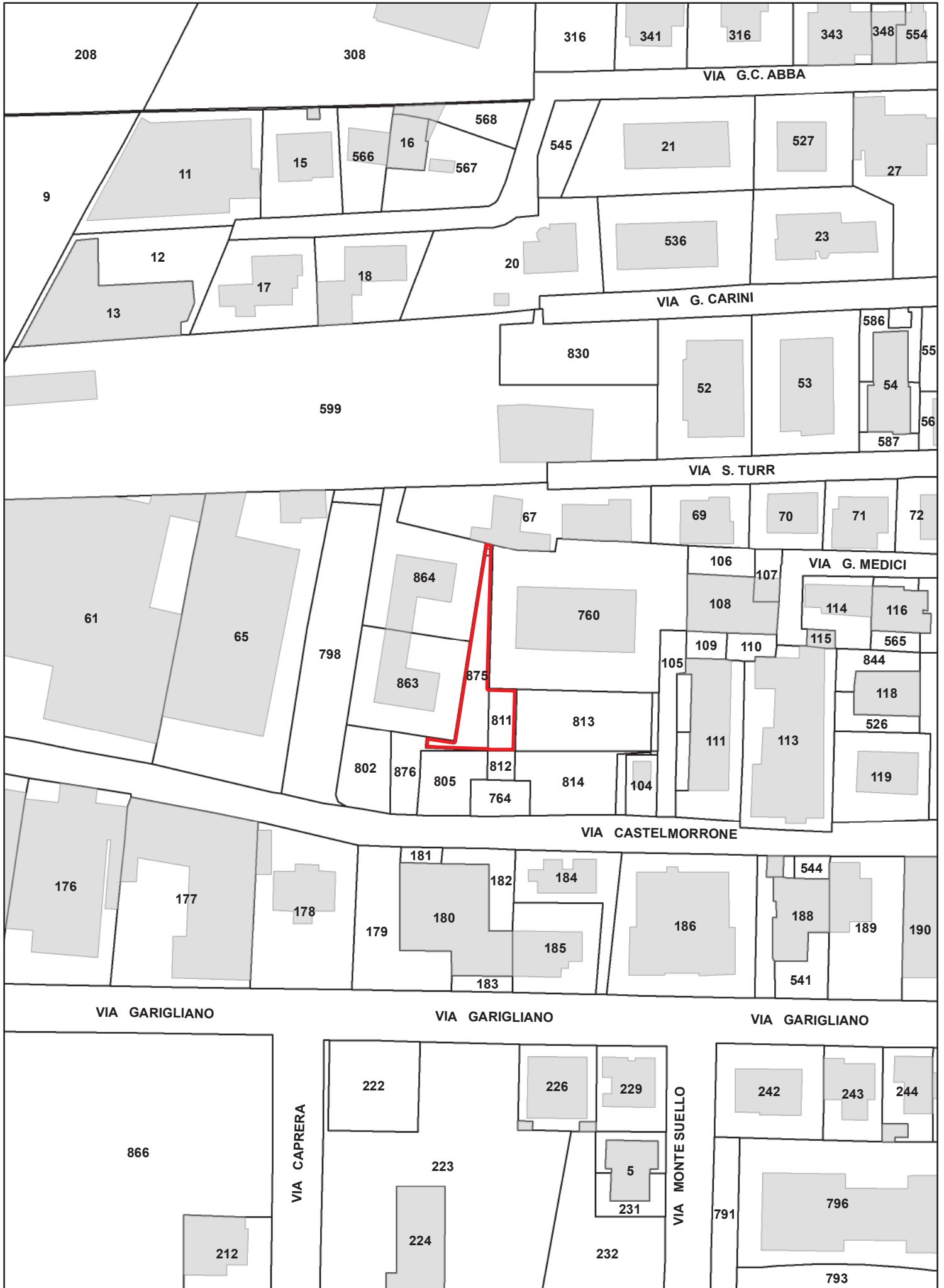

**Planimetria:
Piano degli Interventi Vigente**

Scala 1:1000





25. Area di Via San Fidenzio

DENOMINAZIONE	AREA DI VIA SAN FIDENZIO
UBICAZIONE:	Padova – zona est – località Stanga Via San Fidenzio, snc
DATI CATASTALI:	NCT: Fg. 93 mapp. 452, 453, 454 NCEU: Fg. mapp.
CONSISTENZA:	Superficie catastale: 230 mq
USO:	Area a verde e accesso pedonale e carraio
DESTINAZIONE P.I. VIGENTE:	Parte ZTO F3 zona per spazi di verde pubblico ed attrezzato a parco, per il gioco e lo sport Parte ZTO B0 zona a verde privato
PROPOSTA DI VARIANTE AL P.I.:	Nessuna
VOLUME MASSIMO EDIFICABILE:	Nessuno
VINCOLI ESISTENTI:	Nessuno
VALORE DI MASSIMA:	€ 1.300,00
PROCEDURA DI ALIENAZIONE:	La procedura sarà decisa in fase istruttoria in base al regolamento con avviso pubblico o trattativa privata.
CRITERI DI AGGIUDICAZIONE:	In base alla procedura stabilita.
NOTE:	L'alienazione prevede la cessione dei mapp. 452 e 453 parte corrispondente alla ZTO B0, mentre il mapp 454 e la restante porzione del mapp 453 saranno ceduti con vincolo di uso pubblico.

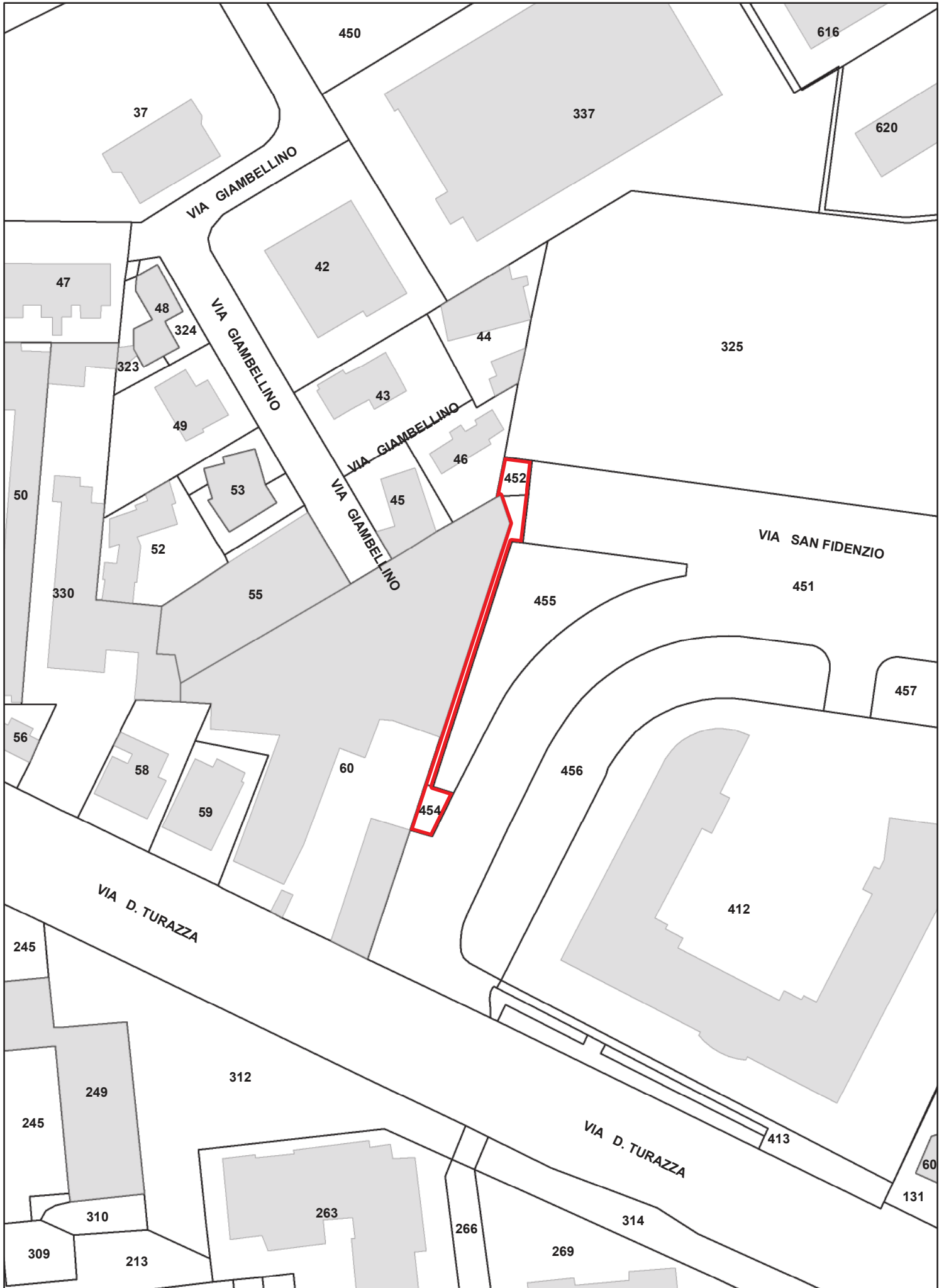

Planimetria:
Piano degli Interventi Vigente

Scala 1:1.000

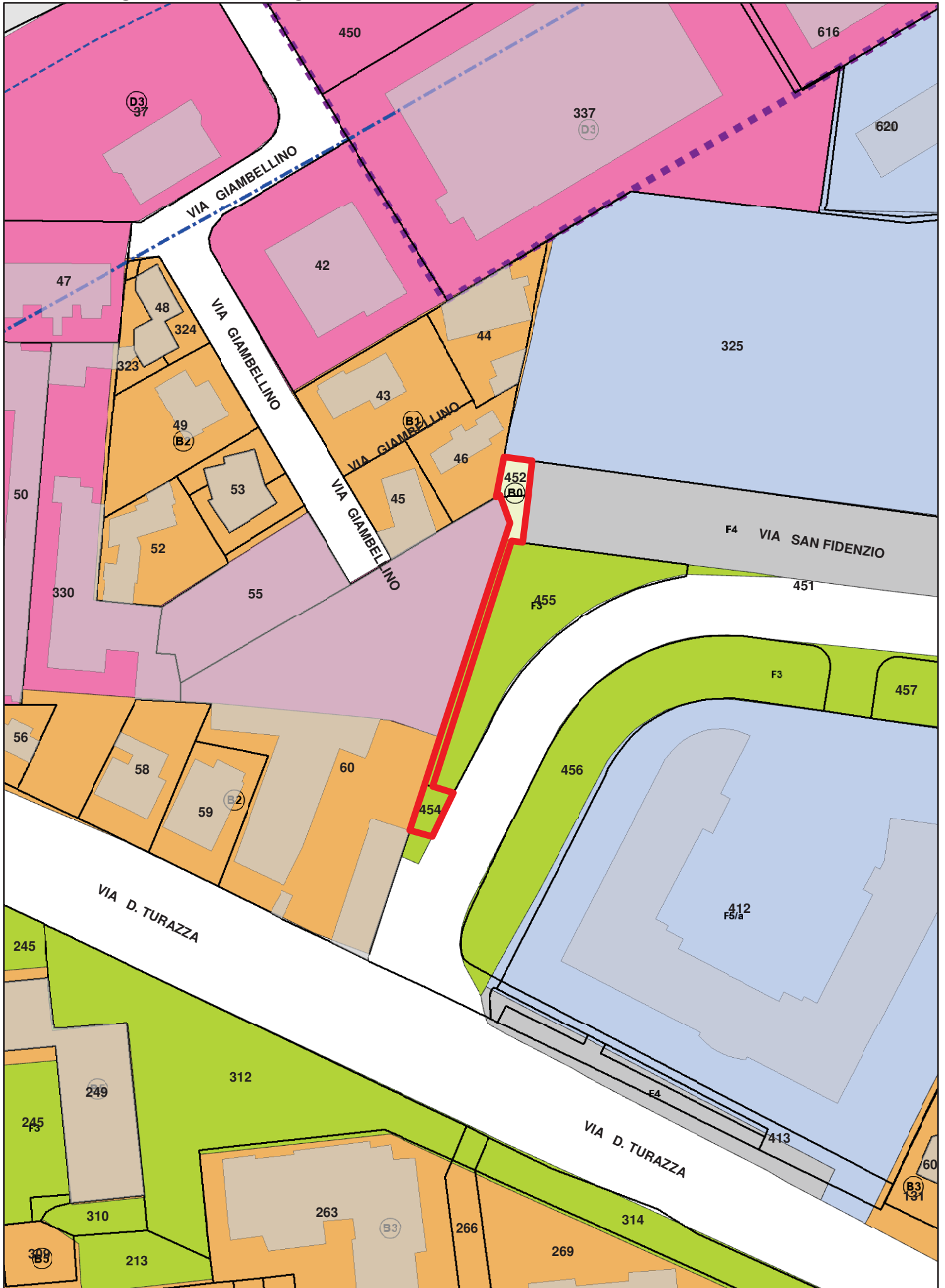

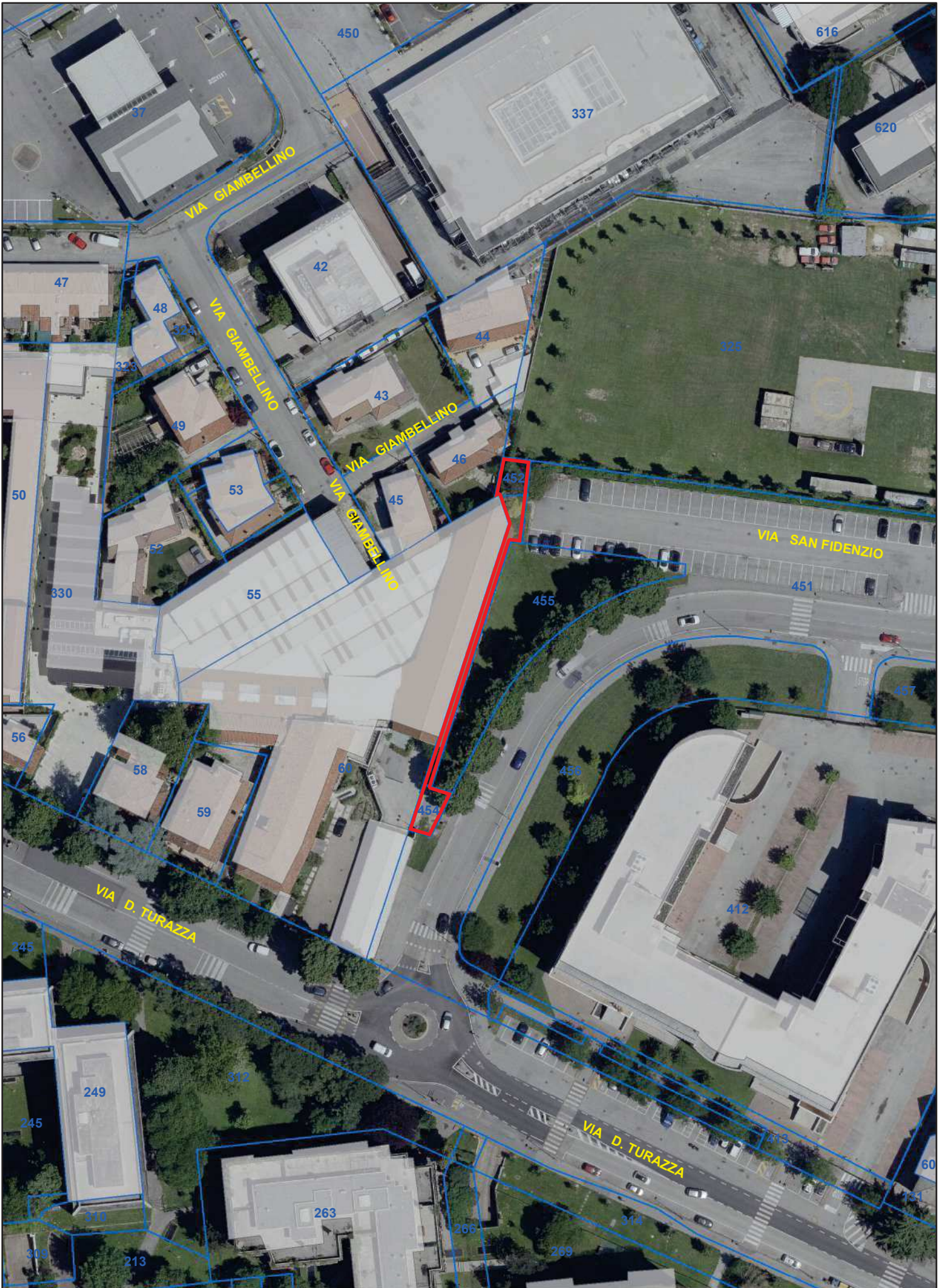

26. Area di Via Peschiera

DENOMINAZIONE**AREA DI VIA PESCHIERA****UBICAZIONE:**

Padova – zona sud-ovest – località San Giuseppe
Via San Peschiera, snc

DATI CATASTALI:

NCT: Fg. 99 mapp. 534 parte

NCEU: Fg. mapp.

CONSISTENZA:

Superficie catastale: 250 mq circa

USO:

Area a verde

DESTINAZIONE P.I. VIGENTE:

ZTO B0 zona a verde privato
Perimetro ricognitivo aeroportuale

PROPOSTA DI VARIANTE AL P.I.: Nessuna

VOLUME MASSIMO EDIFICABILE: Nessuno

VINCOLI ESISTENTI: Nessuno

VALORE DI MASSIMA: € 4.000,00

PROCEDURA DI ALIENAZIONE: La procedura sarà decisa in fase istruttoria in base al regolamento con avviso pubblico o trattativa privata.

CRITERI DI AGGIUDICAZIONE: In base alla procedura stabilita.

NOTE: Necessita di frazionamento

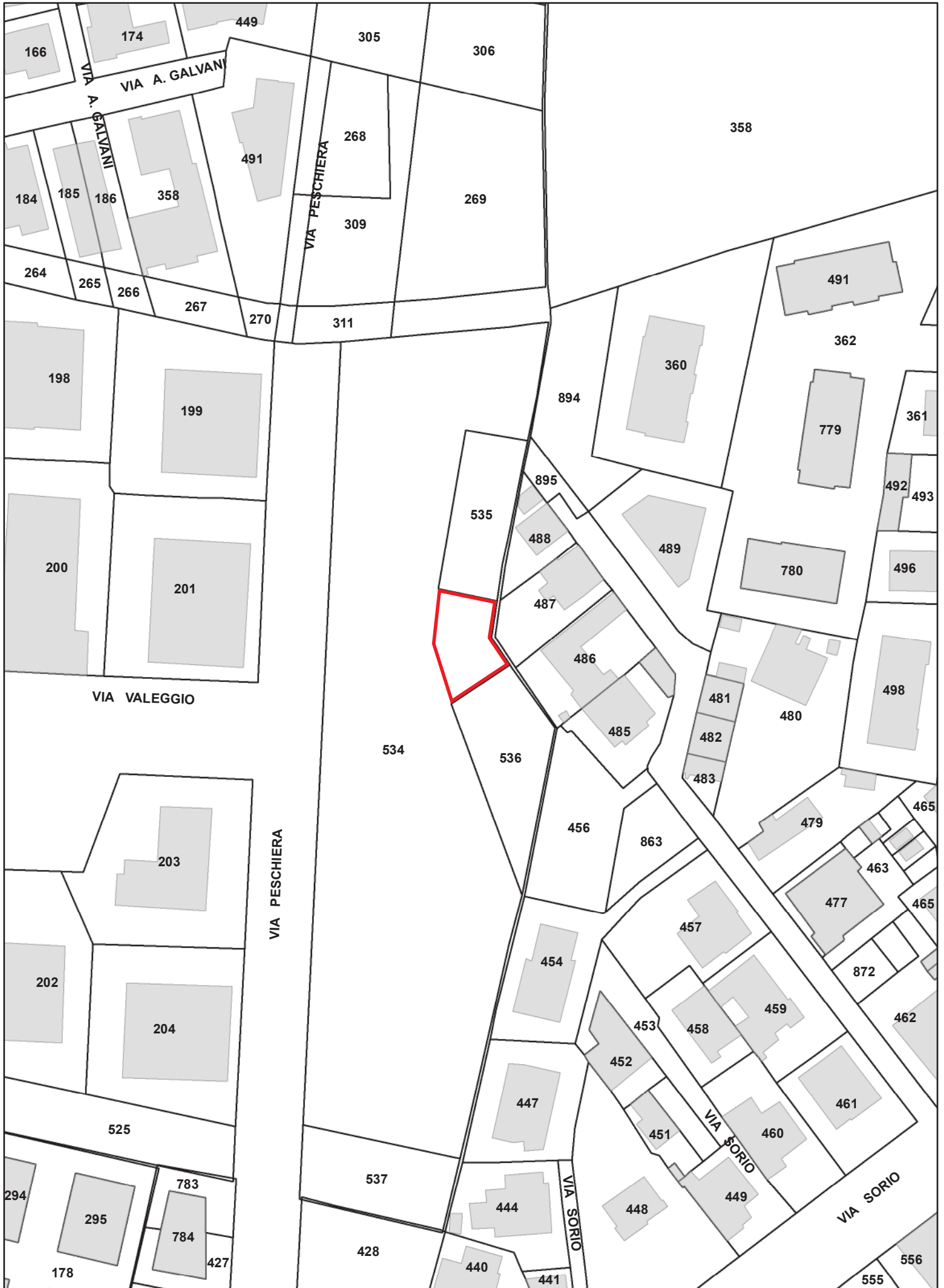

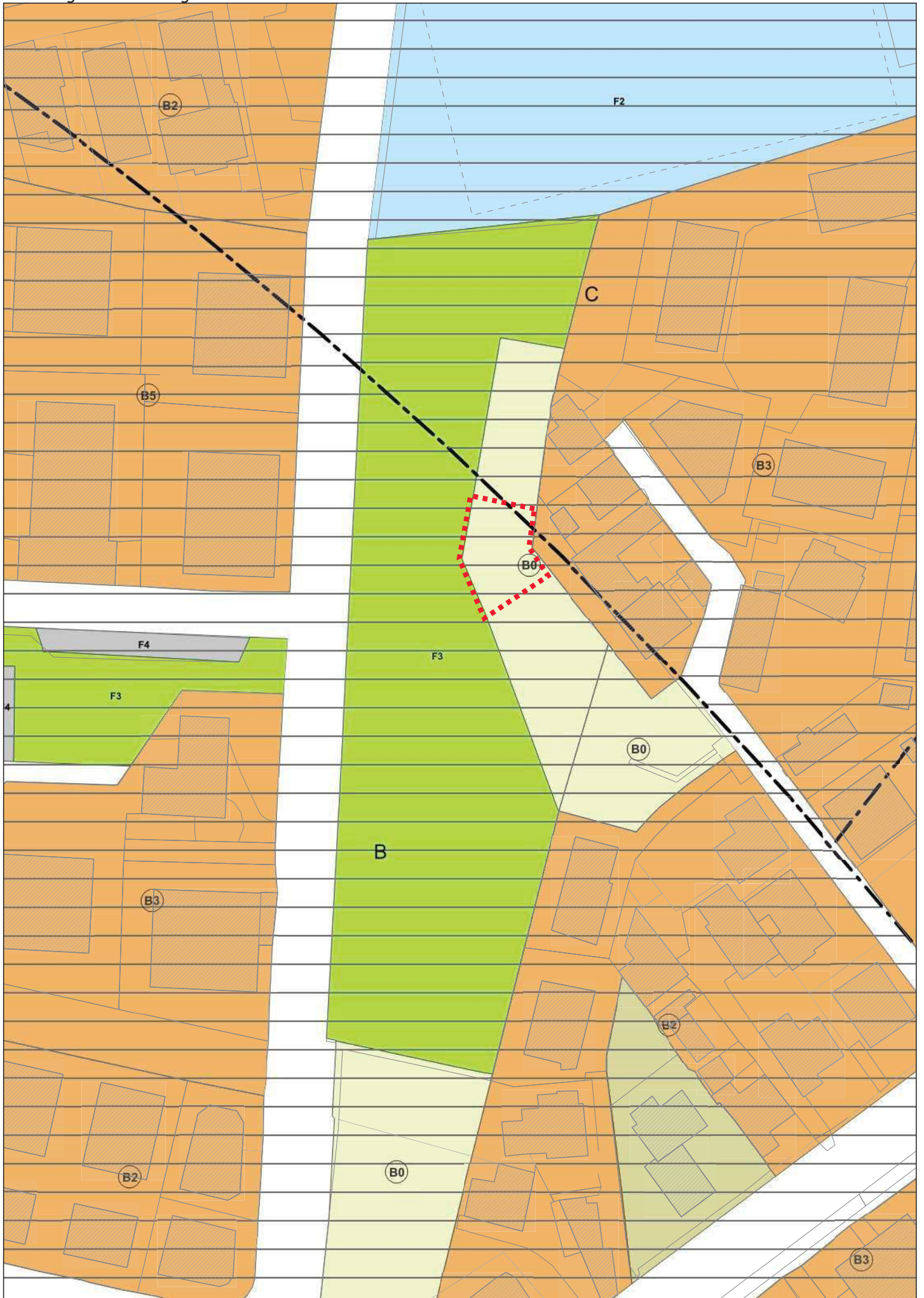



27. Area di Via Peschiera 2

DENOMINAZIONE	AREA DI VIA PESCHIERA 2
UBICAZIONE:	Padova – zona sud-ovest – località San Giuseppe Via San Peschiera, snc
DATI CATASTALI:	NCT: Fg. 99 mapp. 268 parte, 303 parte, 304, 305 parte, 309 parte NCEU: Fg. mapp.
CONSISTENZA:	Superficie catastale: 1.050 mq circa
USO:	Area a verde
DESTINAZIONE P.I. VIGENTE:	ZTO F2 per attrezzature di interesse comune Zone di tutela aeroportuale
PROPOSTA DI VARIANTE AL P.I.:	Nessuna
VOLUME MASSIMO EDIFICABILE:	Nessuno
VINCOLI ESISTENTI:	Nessuno
VALORE DI MASSIMA:	€ 30.000,00
PROCEDURA DI ALIENAZIONE:	La procedura sarà decisa in fase istruttoria in base al regolamento con avviso pubblico o trattativa privata.
CRITERI DI AGGIUDICAZIONE:	In base alla procedura stabilita.
NOTE:	Necessita di frazionamento

**Planimetria:
Catasto**

Scala 1:1.000

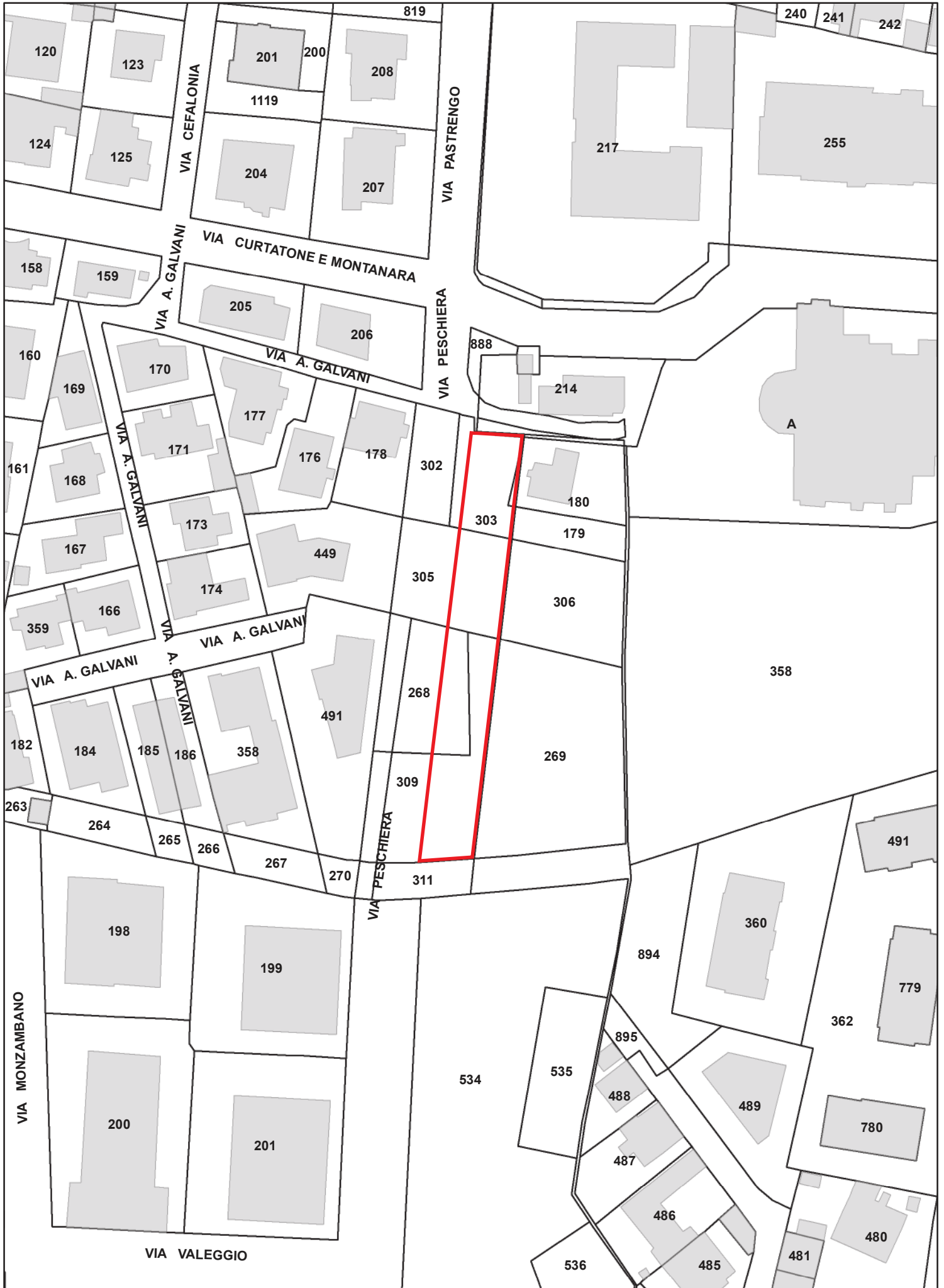

**Planimetria:
Piano degli interventi vigente**

Scala 1:1.000

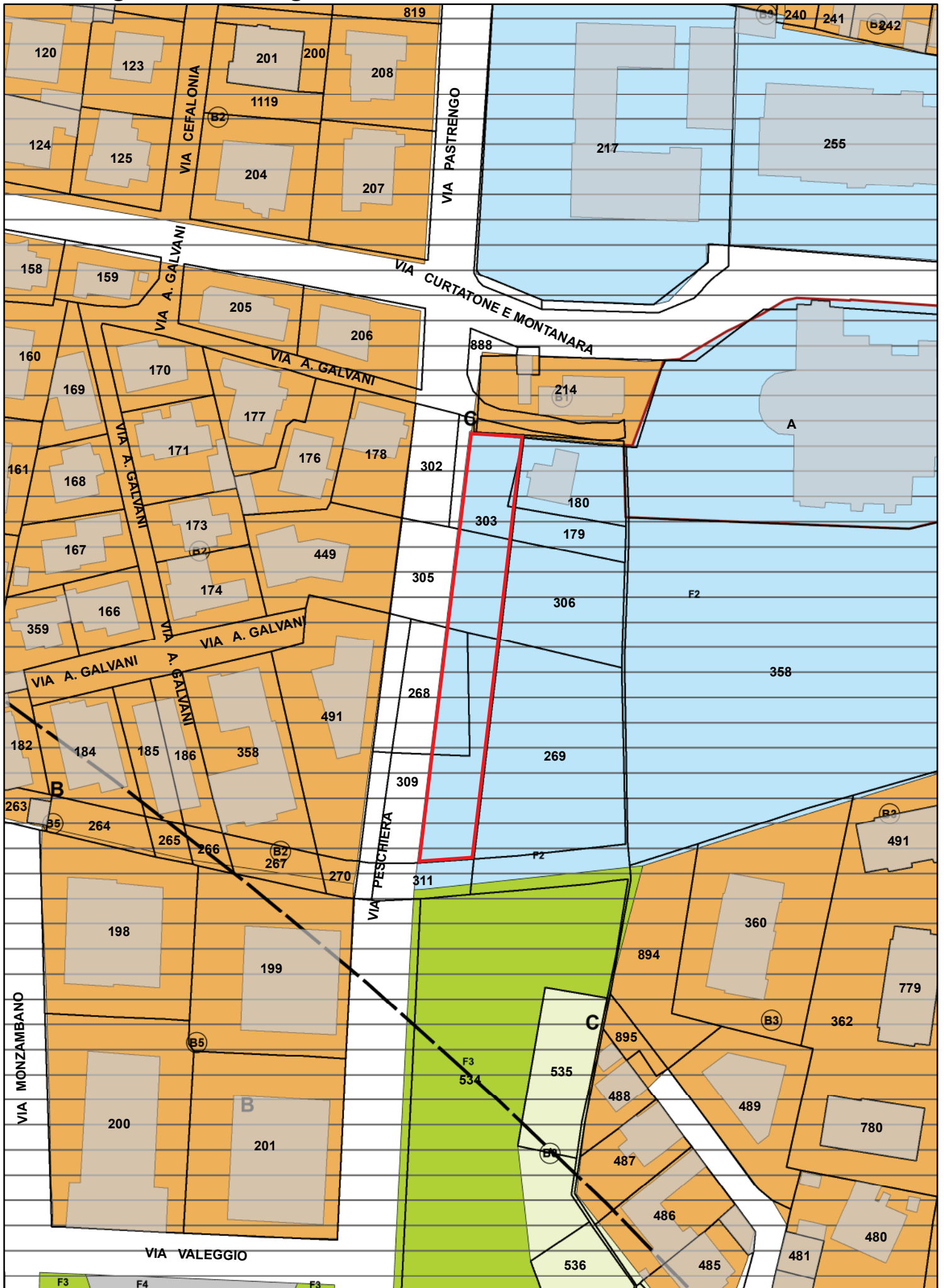



28. Area di Via Boccioni

DENOMINAZIONE**AREA DI VIA BOCCIONI****UBICAZIONE:**

Padova – zona sud-ovest – località Mandria
Via Umberto Boccioni, snc

DATI CATASTALI:

NCT: Fg. 176 mapp. 1873 parte, 1621 parte, 1617,
1632, 1875, 1877, 1629 parte

NCEU: Fg. mapp.

CONSISTENZA:

Superficie: 350 mq circa

USO:

Area verde

DESTINAZIONE P.I. VIGENTE:

ZTO B0 zona a verde privato

PROPOSTA DI VARIANTE AL P.I.: Nessuna

VOLUME MASSIMO EDIFICABILE: Nessuno

VINCOLI ESISTENTI:

Nessuno

VALORE DI MASSIMA:

€ 5.000,00

PROCEDURA DI ALIENAZIONE:

La procedura sarà decisa in fase istruttoria in base al regolamento con avviso pubblico o trattativa privata.

CRITERI DI AGGIUDICAZIONE:

In base alla procedura stabilita.

NOTE:

Necessita di frazionamento

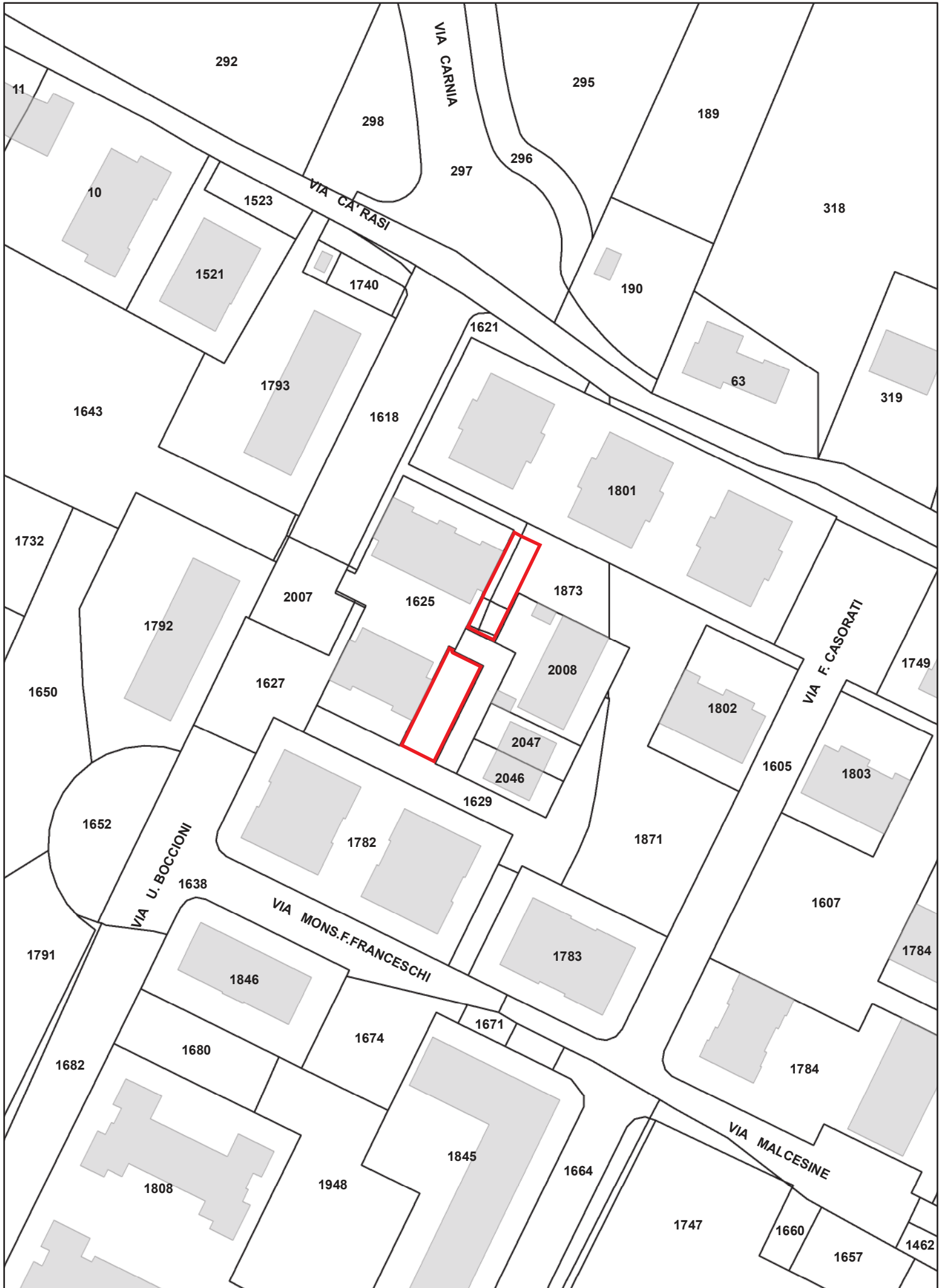

**Planimetria:
Piano degli Interventi Vigente**

Scala 1:1.000





29. Area di Via Giovanni Verga

DENOMINAZIONE	AREA DI VIA GIOVANNI VERGA
UBICAZIONE:	Padova – zona sud – località Guizza Via Giovanni Verga, snc
DATI CATASTALI:	NCT: Fg. 181 mapp. 322 NCEU: Fg. mapp.
CONSISTENZA:	Superficie catastale: 1.150 mq circa
USO:	Area verde
DESTINAZIONE P.I. VIGENTE:	ZTO B0 zona a verde privato
PROPOSTA DI VARIANTE AL P.I.:	Nessuna
VOLUME MASSIMO EDIFICABILE:	Nessuno
VINCOLI ESISTENTI:	Nessuno
VALORE DI MASSIMA:	€ 20.000,00
PROCEDURA DI ALIENAZIONE:	La procedura sarà decisa in fase istruttoria in base al regolamento con avviso pubblico o trattativa privata.
CRITERI DI AGGIUDICAZIONE:	In base alla procedura stabilita.
NOTE:	Nessuna

Planimetria:
Catasto

Scala 1:1.000

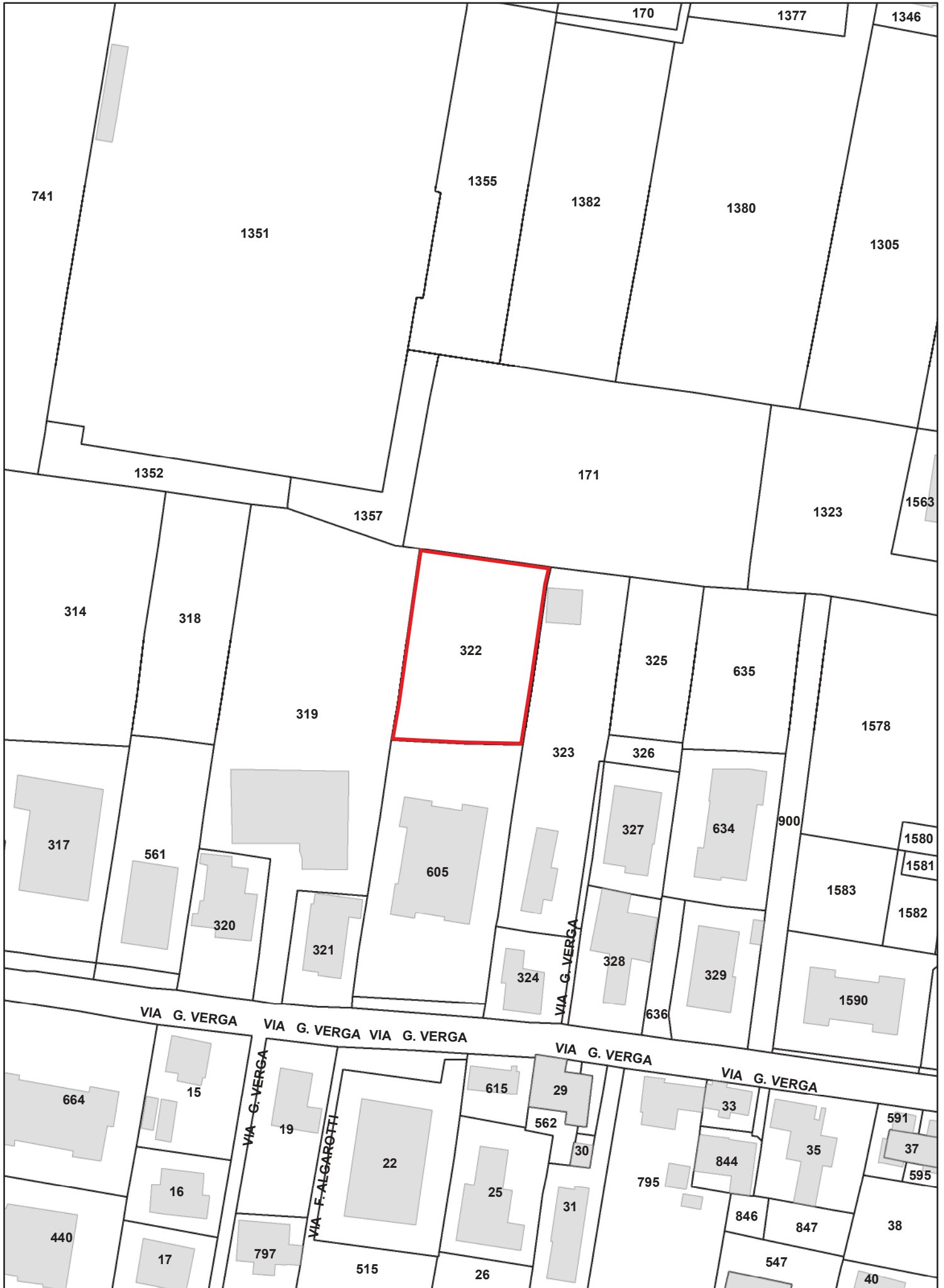

Planimetria:
Piano degli interventi vigente

Scala 1:1.000

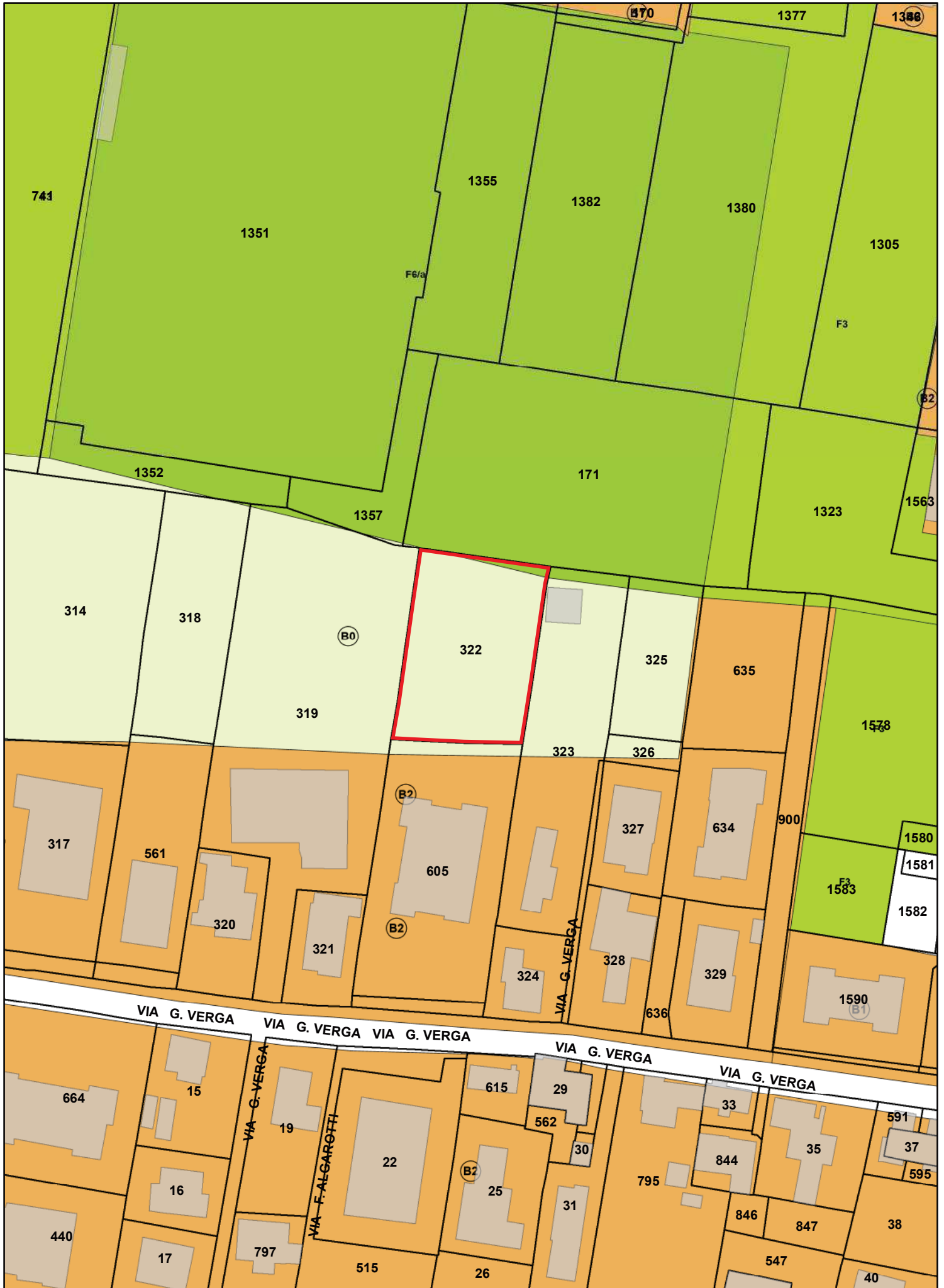



30. Area di Via Galante

DENOMINAZIONE	AREA DI VIA GALANTE
UBICAZIONE:	Padova – zona est – località San Lazzaro Via Galante, snc
DATI CATASTALI:	NCT: Fg. 74 mapp. 538 parte NCEU: Fg. mapp.
CONSISTENZA:	Superficie: 600 mq circa
USO:	Area verde in concessione a privato
DESTINAZIONE P.I. VIGENTE:	ZTO B0 zona a verde privato
PROPOSTA DI VARIANTE AL P.I.:	Nessuna
VOLUME MASSIMO EDIFICABILE:	Nessuno
VINCOLI ESISTENTI:	Nessuno
VALORE DI MASSIMA:	€ 9.000,00
PROCEDURA DI ALIENAZIONE:	La procedura sarà decisa in fase istruttoria in base al regolamento con avviso pubblico o trattativa privata.
CRITERI DI AGGIUDICAZIONE:	In base alla procedura stabilita.
NOTE:	Su porzione dell'area insiste un vincolo di asservimento ai fini del rispetto delle distanze dai confini a favore di terzi. Necessita di frazionamento

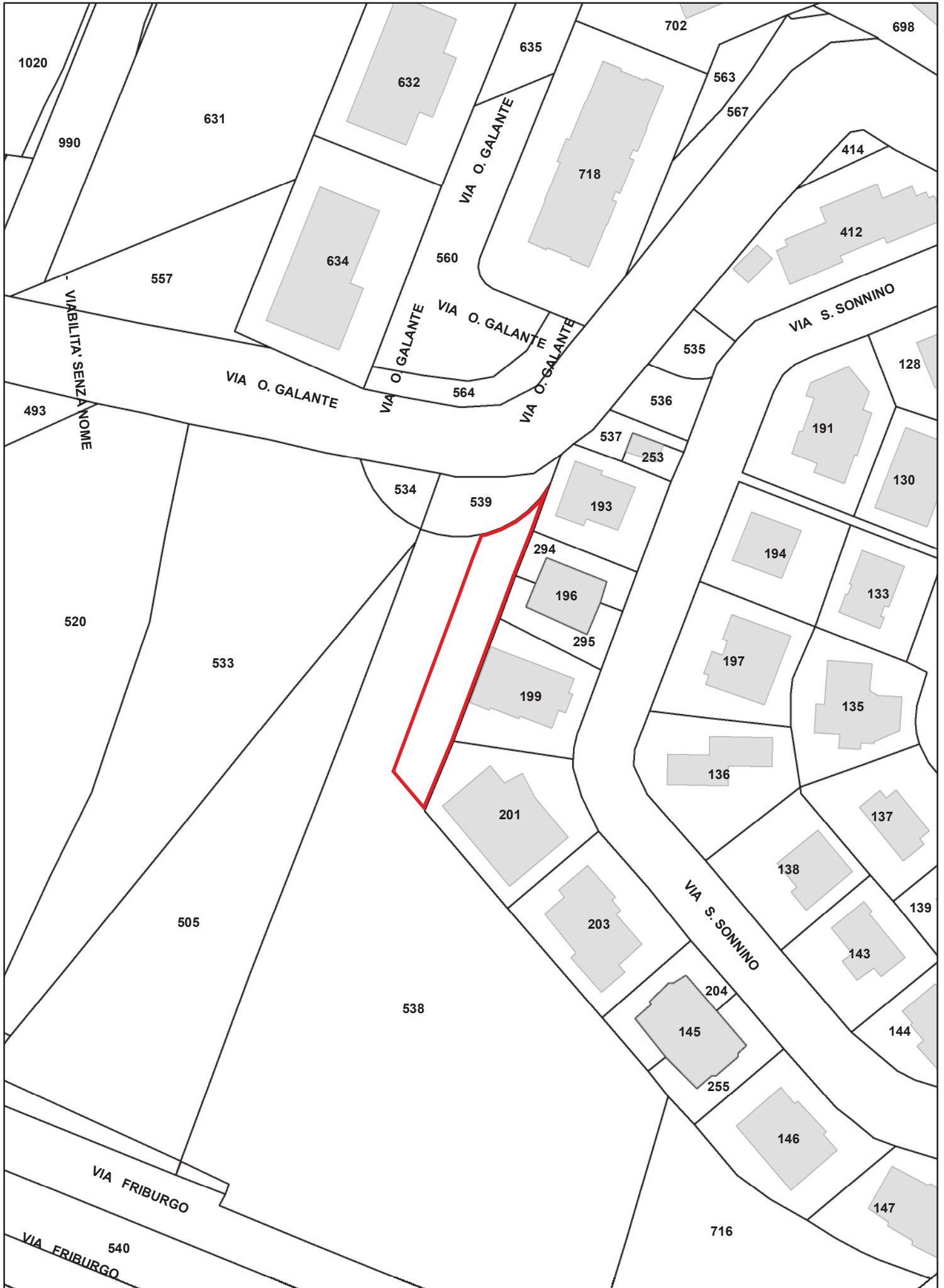





31. Terreno Oasi di Villafranca Padovana

DENOMINAZIONE	OASI DI VILAFRANCA PADOVANA – proprietà terreno con diritto di superficie a favore di terzi
UBICAZIONE:	Villafranca Padovana – località Taggì di Sotto – Via Olmeo, 51
DATI CATASTALI:	NCT: Fg. 25 mapp. 90 – 864 - 865 NCEU: Fg. mapp.
CONSISTENZA:	Superficie catastale: 38.248 mq
USO:	Ex cava di argilla ora Oasi con strutture ricreative data in diritto di superficie trentennale con atto del 29/05/2009 rep. not. Marco Silva n° 21383 (Scadenza 29/05/2039)
DESTINAZIONE P.I. VIGENTE:	Area di tutela oasi naturale per la protezione della flora e della fauna Attività produttiva che ha usufruito della procedura Suap
DESTINAZIONE P.I. ADOTTATO	Nessuno
PROPOSTA DI VARIANTE:	Nessuna
VINCOLI ESISTENTI:	Nessuno
VALORE DI MASSIMA:	€ 200.000,00
PROCEDURA DI ALIENAZIONE:	Procedura ad evidenza pubblica con o senza manifestazione d'interesse
CRITERI DI AGGIUDICAZIONE:	Massimo rialzo sul valore a base d'asta
NOTE:	Si precisa che la cessione riguarda esclusivamente la proprietà dell'area

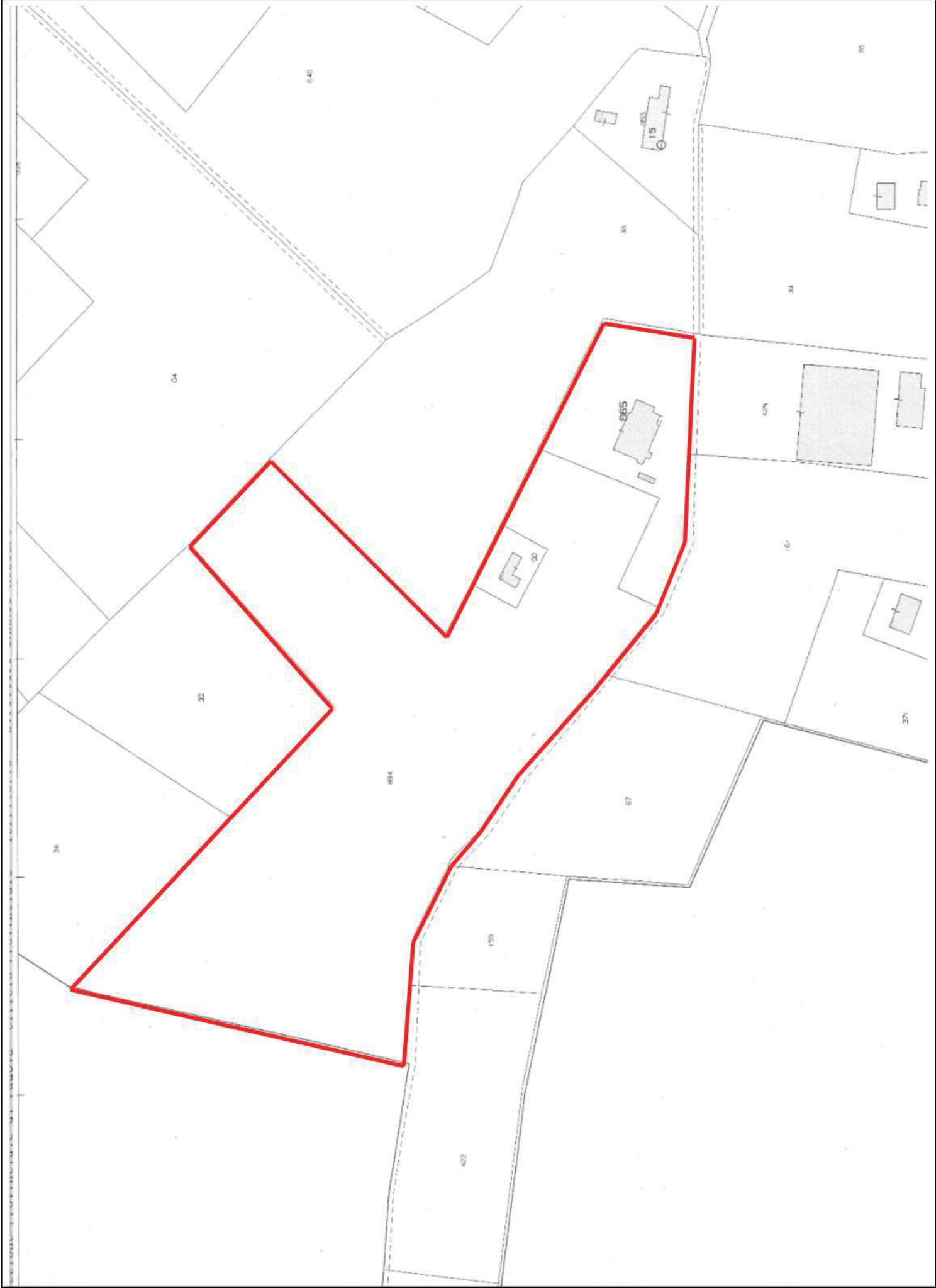

Planimetria

P.I.

Scala 1:2.000

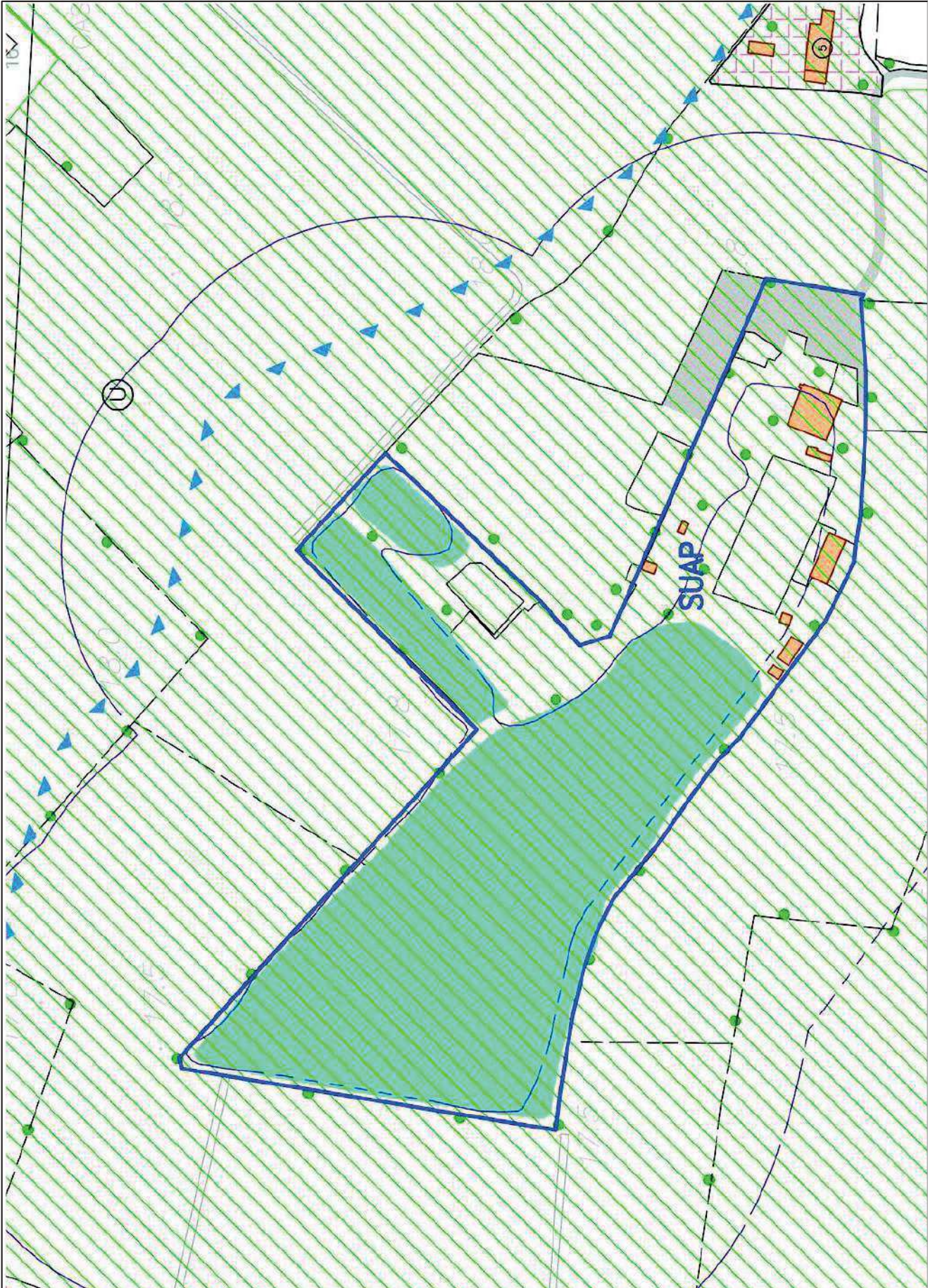

Planimetria

Foto



33. Area di Via Vigonovese

DENOMINAZIONE**AREA DI VIA VIGONOVESE****UBICAZIONE:**

Padova – zona ovest – località Mortise
Via Vigonovese, 28A

DATI CATASTALI:

NCT: Fg. 108 mapp. 1952, 1953, 277 parte, 1585
parte

CONSISTENZA:

Superficie: 1.400 mq circa

USO:

Area verde

DESTINAZIONE P.I. VIGENTE:

Parte ZTO B0 zona a verde privato
Parte ZTO B1 zona residenziale di completamento a
bassa densità

PROPOSTA DI VARIANTE AL P.I.:

Nessuna

VOLUME MASSIMO EDIFICABILE: Nessuno

VINCOLI ESISTENTI:

Nessuno

VALORE DI MASSIMA:

€ 21.000,00

PROCEDURA DI ALIENAZIONE:

La procedura sarà decisa in fase istruttoria in base al regolamento con avviso pubblico o trattativa privata.

CRITERI DI AGGIUDICAZIONE:

In base alla procedura stabilita.

NOTE:

Nessuna

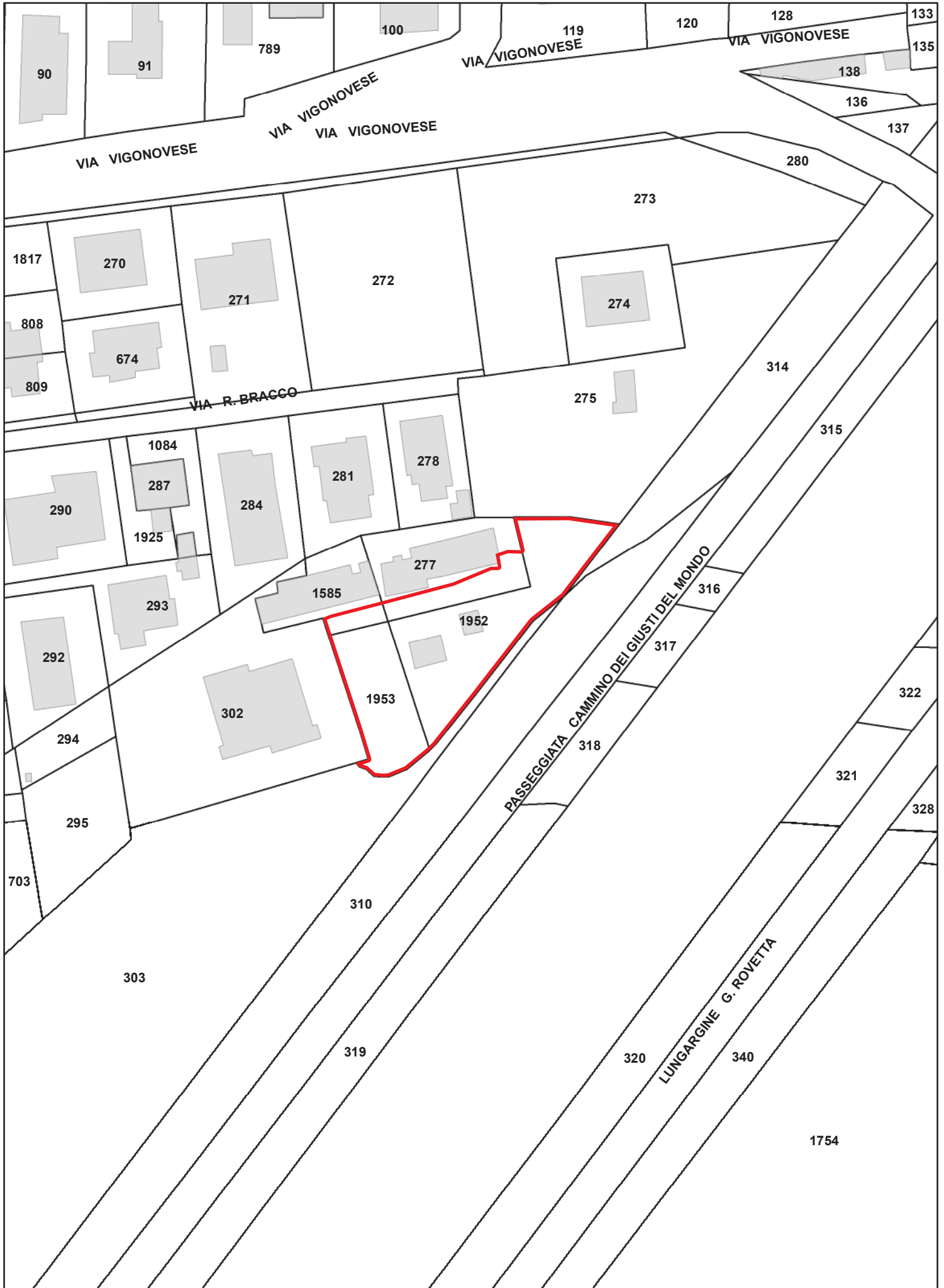

**Planimetria:
Piano degli Interventi Vigente**

Scala 1:1.000

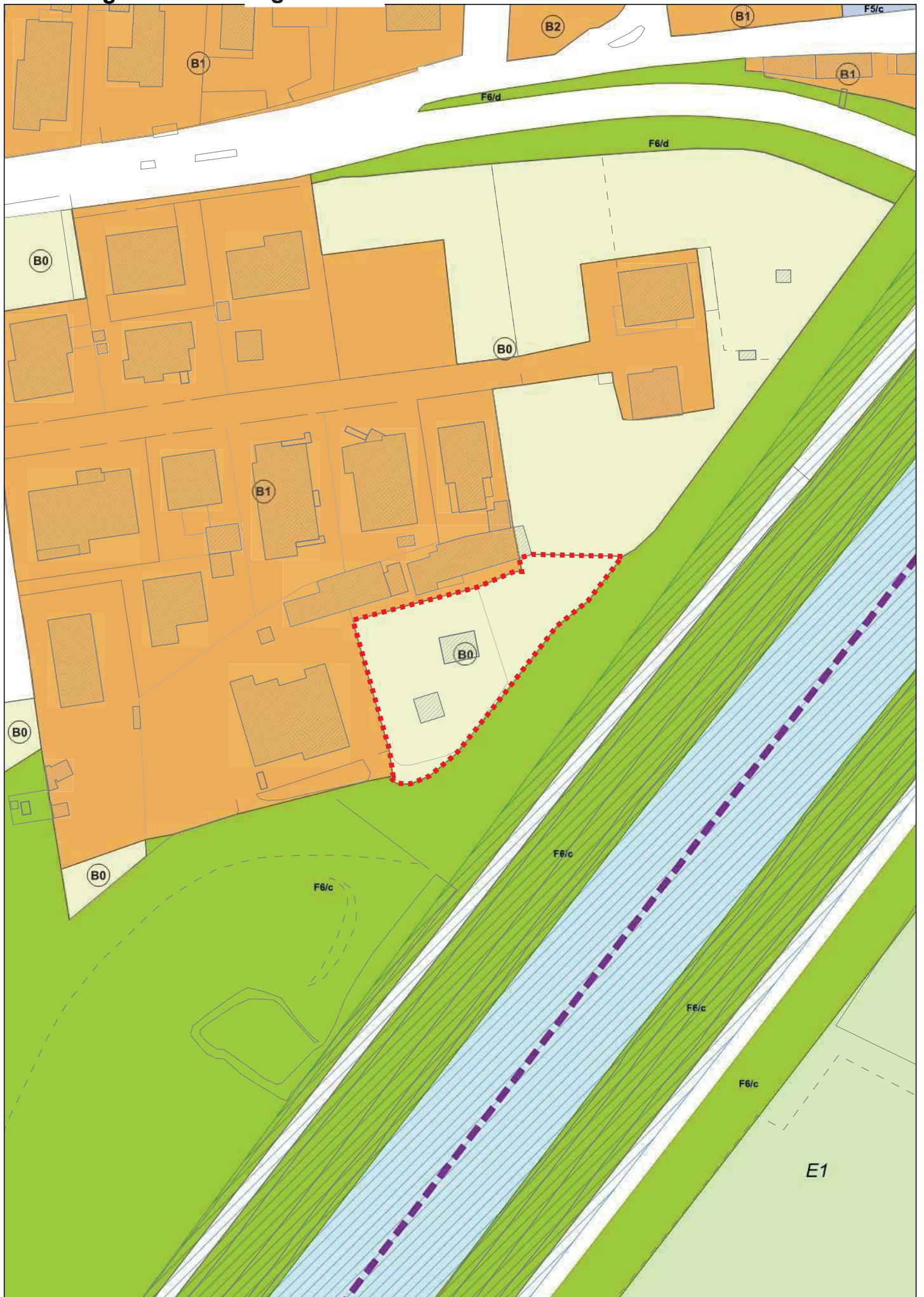

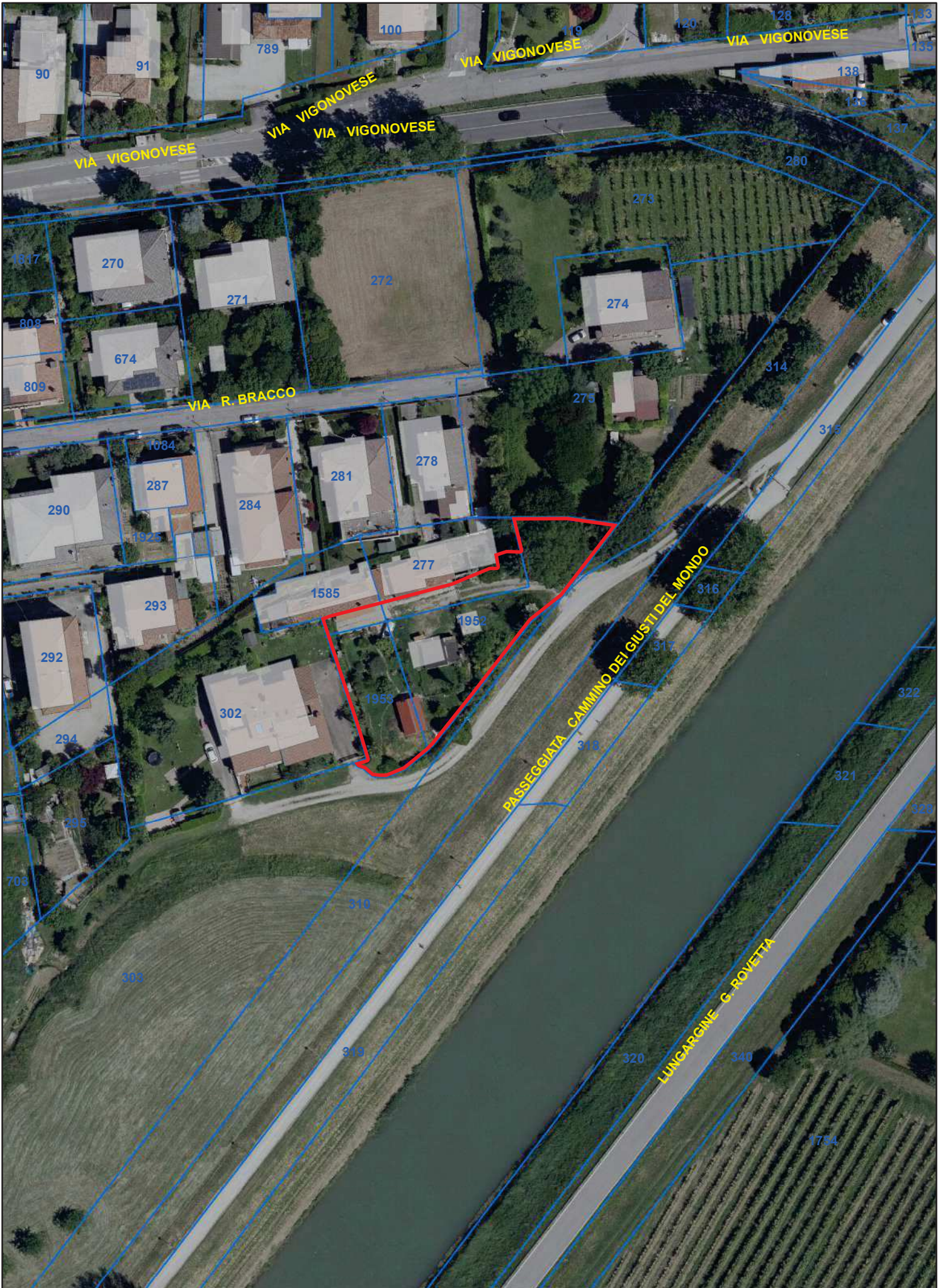

34. Area di Via San Marco

DENOMINAZIONE	AREA DI VIA SAN MARCO
UBICAZIONE:	Padova – zona ovest – località Ponte di Brenta Via san Marco, SNC
DATI CATASTALI:	NCT: Fg. 62 mapp. 47 NCEU: Fg. mapp.
CONSISTENZA:	Superficie catastale: 3200 mq
USO:	Parte a strada e parte a verde concesso a privati
DESTINAZIONE P.I. VIGENTE:	ZTO B0 a verde privato Fascia di rispetto
PROPOSTA DI VARIANTE AL P.I.:	Nessuna
VOLUME MASSIMO EDIFICABILE:	Nessuno
VINCOLI ESISTENTI:	Nessuno
VALORE DI MASSIMA:	€ 90.000,00
PROCEDURA DI ALIENAZIONE:	La procedura sarà decisa in fase istruttoria in base al regolamento con avviso pubblico o trattativa privata.
CRITERI DI AGGIUDICAZIONE:	In base alla procedura stabilita.
NOTE:	Nessuna

**Planimetria:
Piano degli interventi vigente**

Scala 1:1.000





35. Area di Via Vecchia

DENOMINAZIONE	AREA DI VIA VECCHIA
UBICAZIONE:	Padova – zona sud – località Voltabarozzo Via Vecchia, SNC
DATI CATASTALI:	NCT: Fg. 183 mapp. 311, 674, 678, 671, 670 parte 185 27 parte, 1245, 1302 NCEU: Fg. mapp.
CONSISTENZA:	Superficie catastale: 1.880 mq circa
USO:	Parte strada e parte area verde in concessione a privati
DESTINAZIONE P.I. VIGENTE:	ZTO B0 zona a verde privato ZTO B1 zona residenziale di completamento a bassa densità Strada
VOLUME MASSIMO EDIFICABILE:	Nessuno
PROPOSTA DI VARIANTE AL P.I.:	Nessuna
VINCOLI ESISTENTI:	Nessuno
VALORE DI MASSIMA:	€ 50.000,00
PROCEDURA DI ALIENAZIONE:	Procedura ad evidenza pubblica con o senza manifestazione d'interesse ed eventuale trattativa privata.
CRITERI DI AGGIUDICAZIONE:	In base alla procedura stabilita.
NOTE:	Necessita di frazionamento

Planimetria:
Catasto

Scala 1:1.000

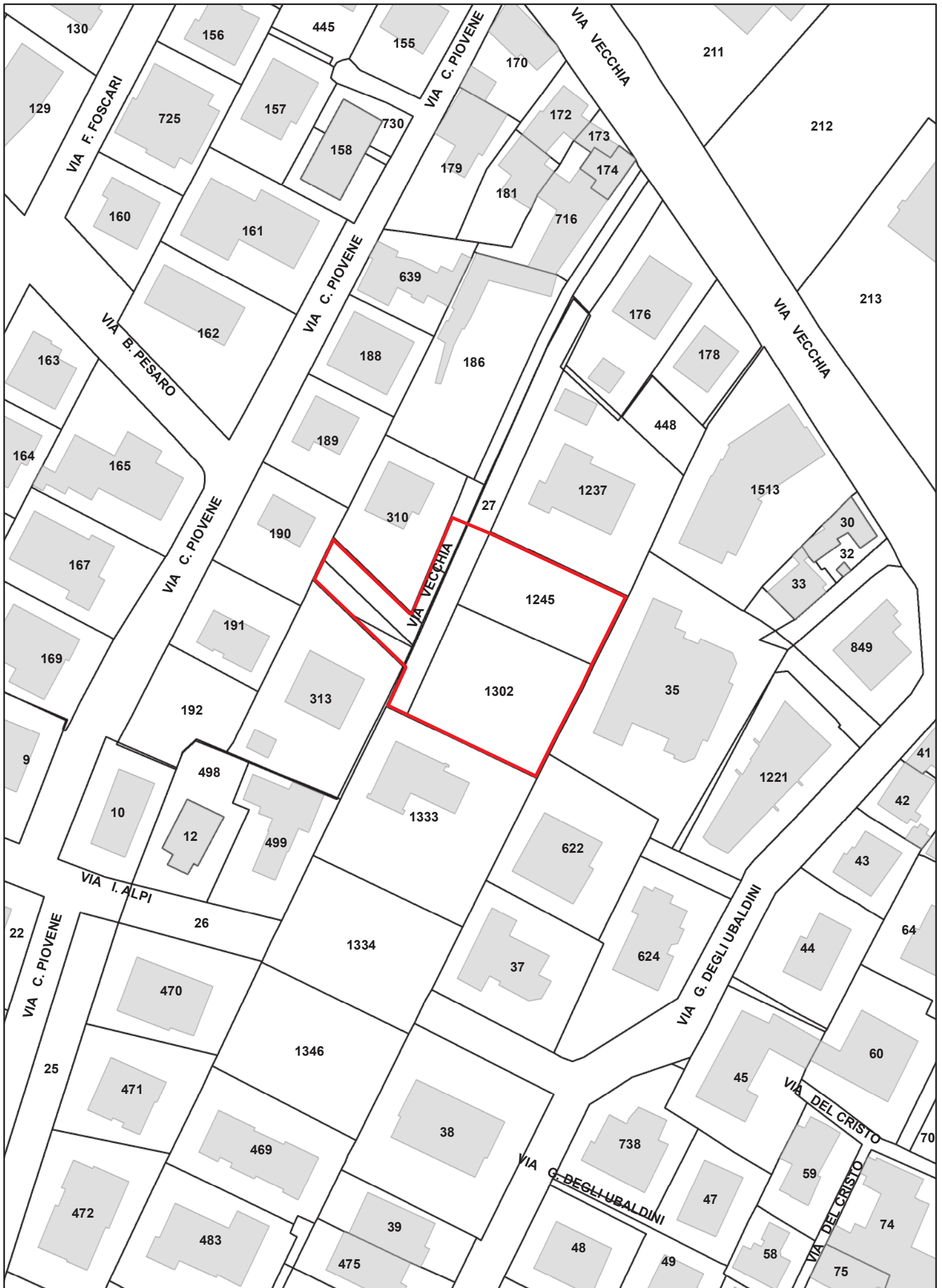

**Planimetria:
Piano degli interventi vigente**

Scala 1:1.000





36. Area di Via Grassi

DENOMINAZIONE	AREA DI VIA GRASSI
UBICAZIONE:	Padova – zona est – località Stanga Via Grassi, snc
DATI CATASTALI:	NCT: Fg. 69 mapp. 201 NCEU: Fg. mapp.
CONSISTENZA:	Superficie catastale: 300 mq
USO:	Area a verde in concessione a privato
DESTINAZIONE P.I. VIGENTE:	ZTO B0 zona a verde privato
PROPOSTA DI VARIANTE AL P.I.:	Nessuna
VOLUME MASSIMO EDIFICABILE:	Nessuno
VINCOLI ESISTENTI:	Nessuno
VALORE DI MASSIMA:	€ 6.000,00
PROCEDURA DI ALIENAZIONE:	Procedura ad evidenza pubblica con o senza manifestazione d'interesse ed eventuale trattativa privata.
CRITERI DI AGGIUDICAZIONE:	In base alla procedura stabilita.
NOTE:	Nessuna

Planimetria:
Catasto

Scala 1:1.000

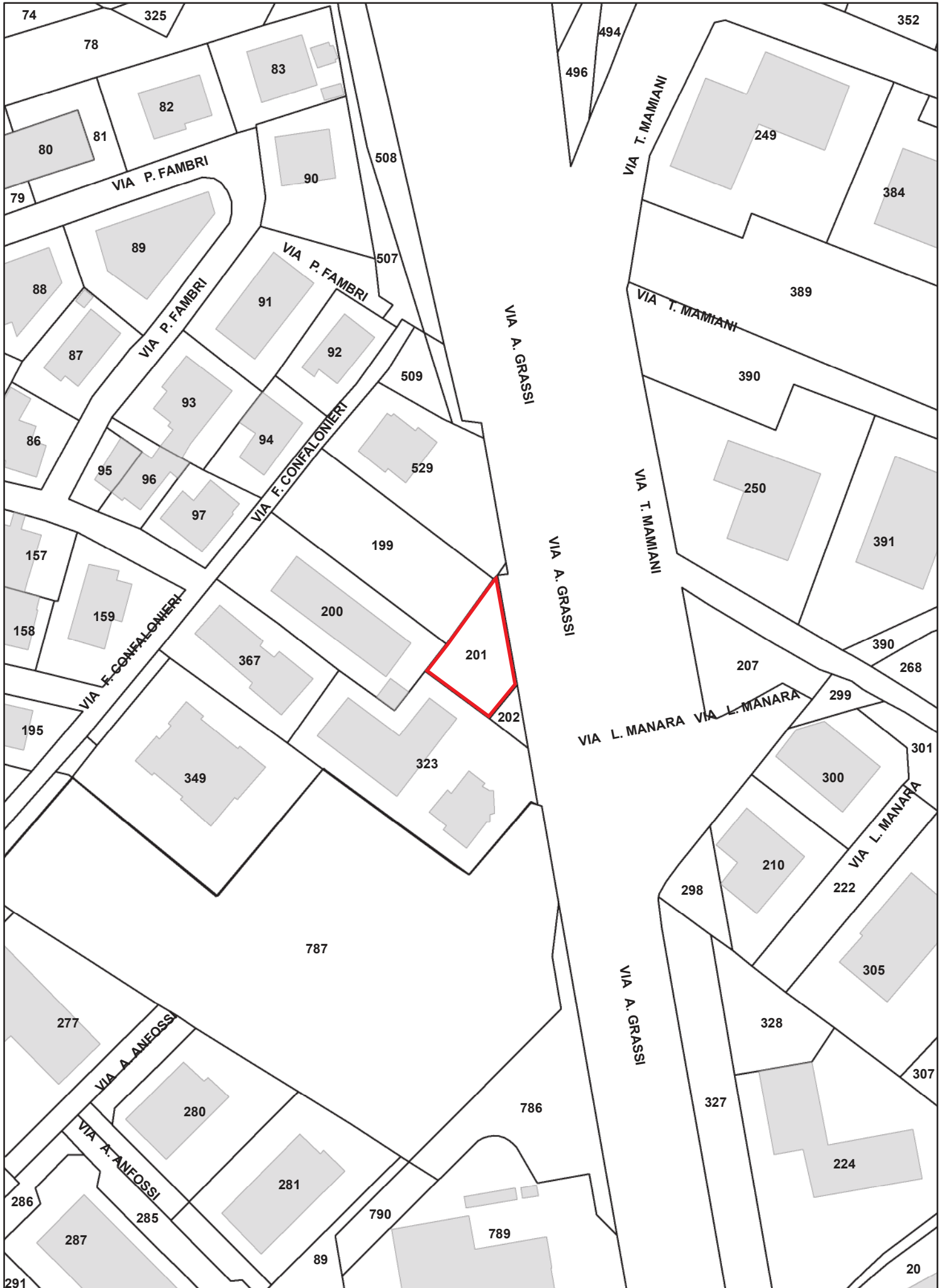

**Planimetria:
Piano degli interventi vigente**

Scala 1:1.000

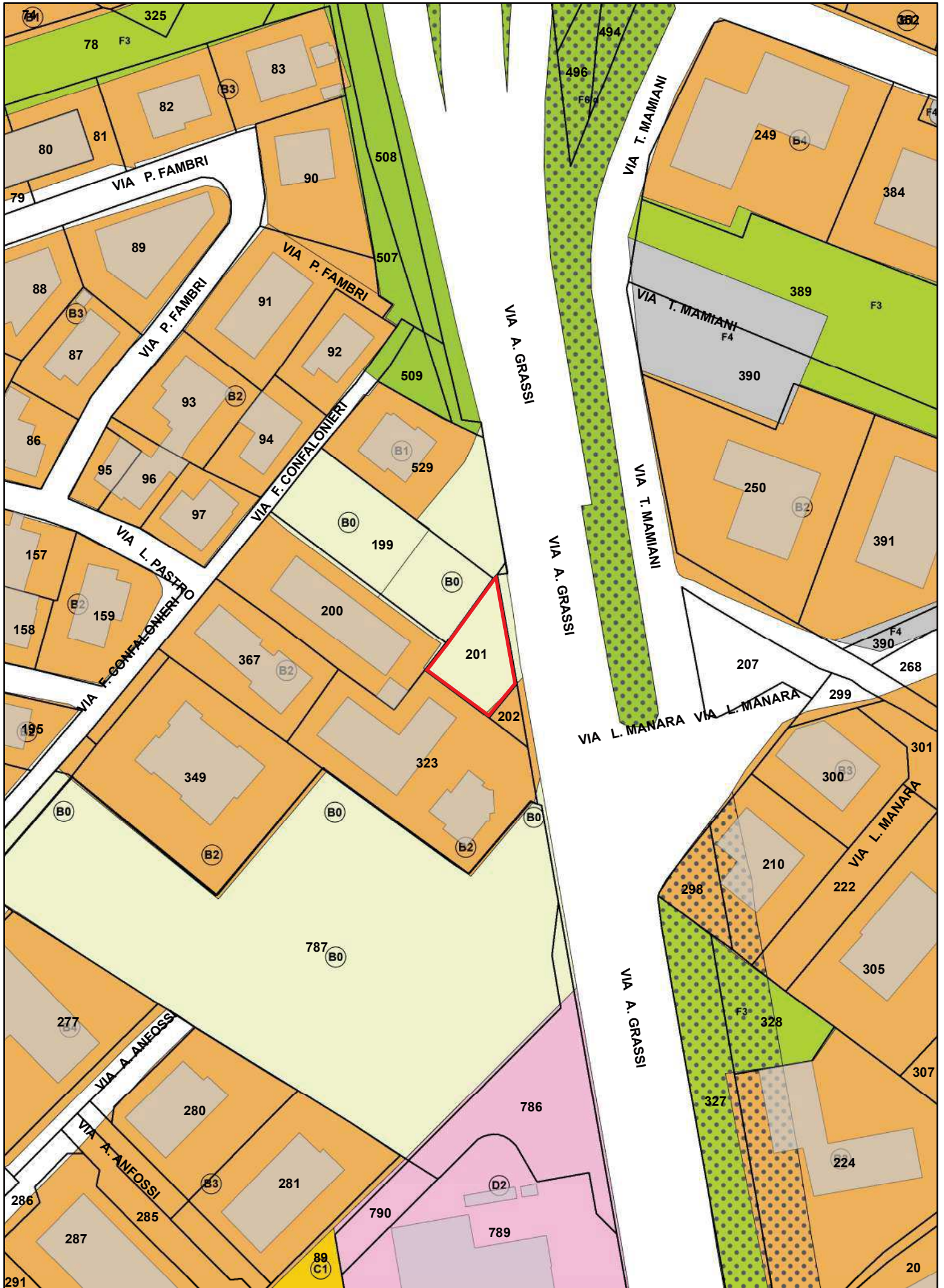

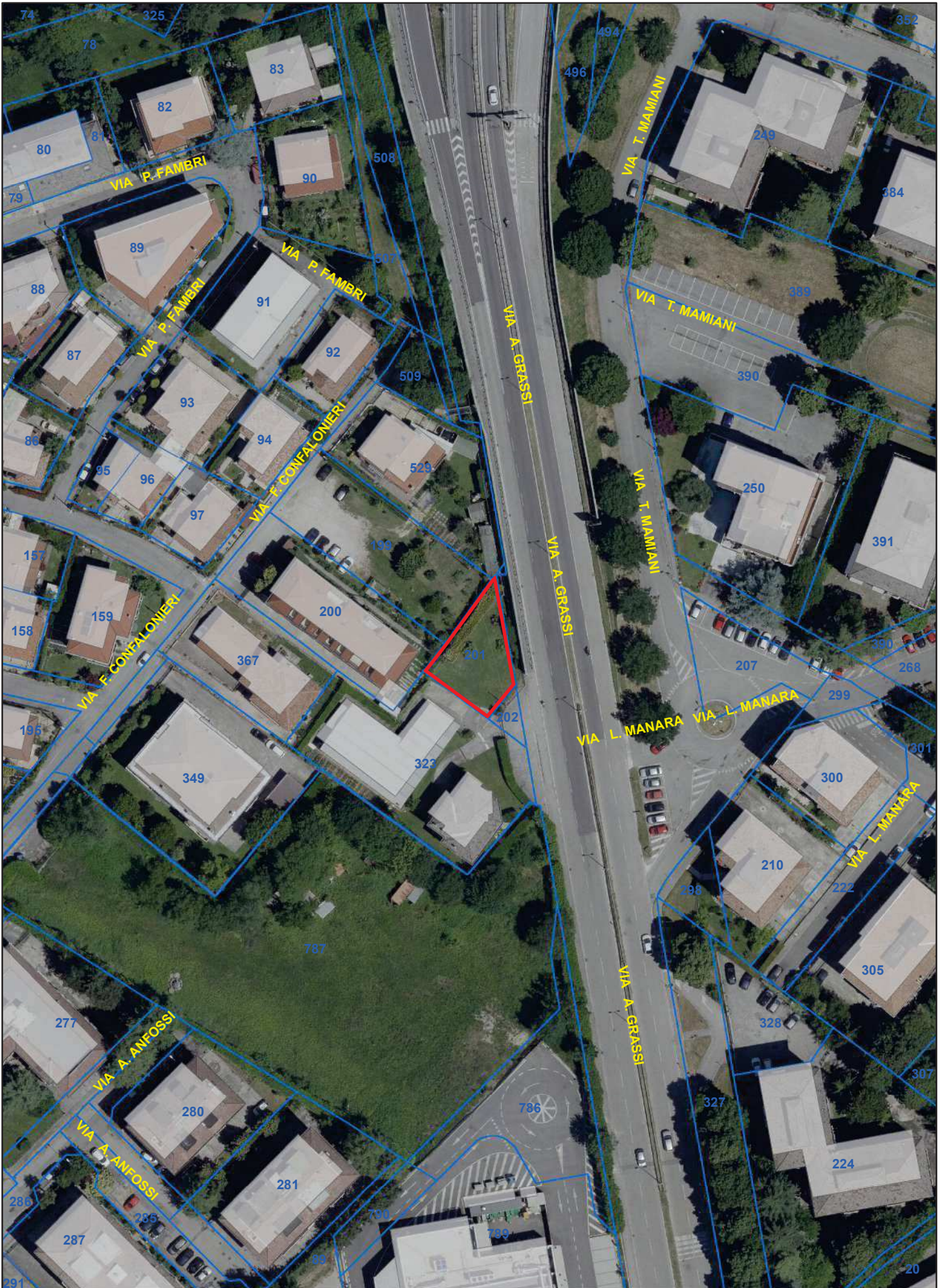

37. Area di Via Monte Alto

DENOMINAZIONE	AREA DI VIA MONTE ALTO
UBICAZIONE:	Padova – zona ovest – località Tencarola Via San Monte Alto, snc
DATI CATASTALI:	NCT: Fg. 132 mapp. 443 NCEU: Fg. mapp.
CONSISTENZA:	Superficie catastale: 110 mq
USO:	Area a verde
DESTINAZIONE P.I. VIGENTE:	ZTO B0 zona a verde privato
PROPOSTA DI VARIANTE AL P.I.:	Nessuna
VOLUME MASSIMO EDIFICABILE:	Nessuno
VINCOLI ESISTENTI:	Nessuno
VALORE DI MASSIMA:	€ 2.200,00
PROCEDURA DI ALIENAZIONE:	La procedura sarà decisa in fase istruttoria in base al regolamento con avviso pubblico o trattativa privata.
CRITERI DI AGGIUDICAZIONE:	In base alla procedura stabilita.
NOTE:	Nessuno

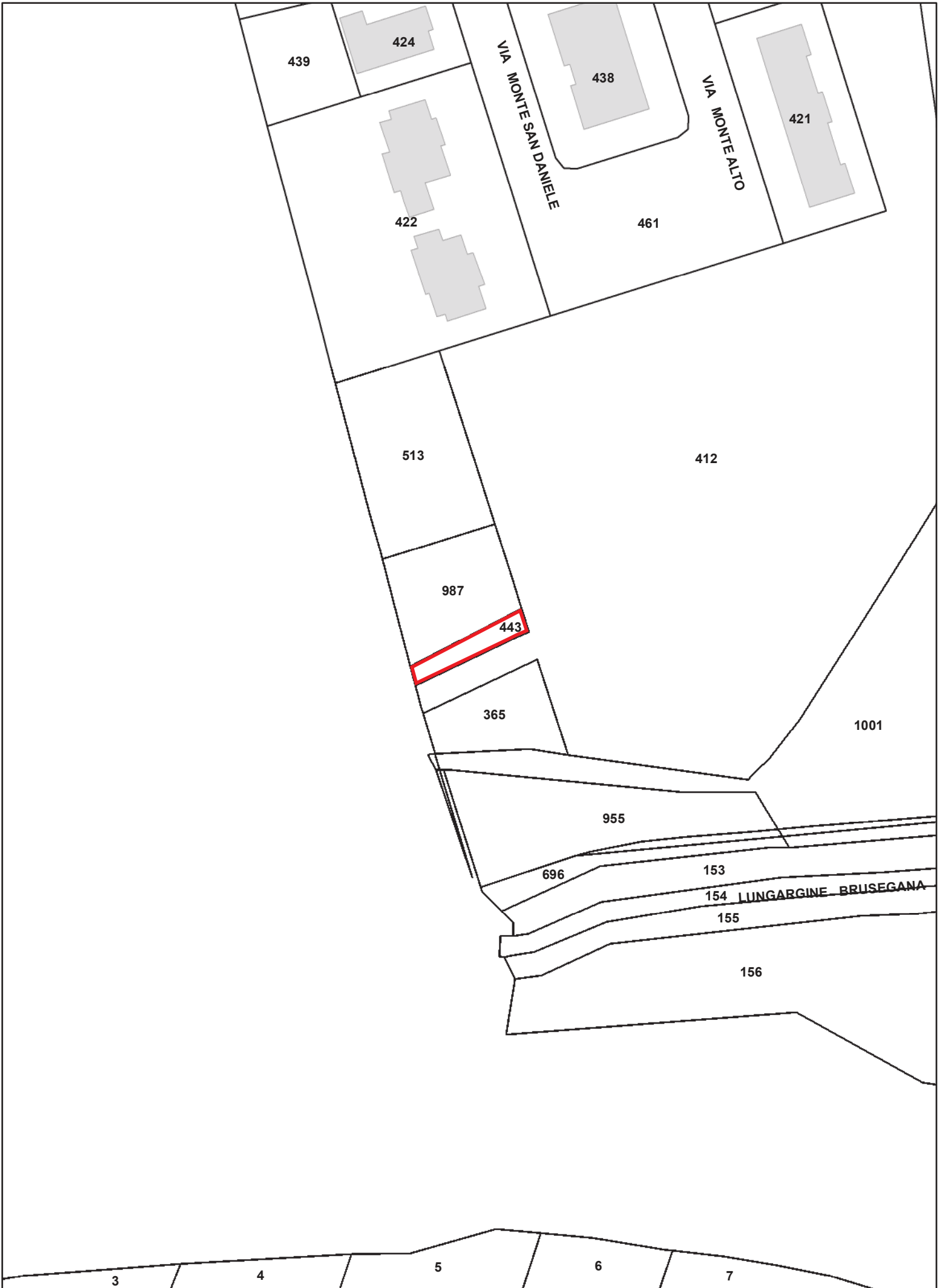

Planimetria:
Piano degli interventi vigente

Scala 1:1.000



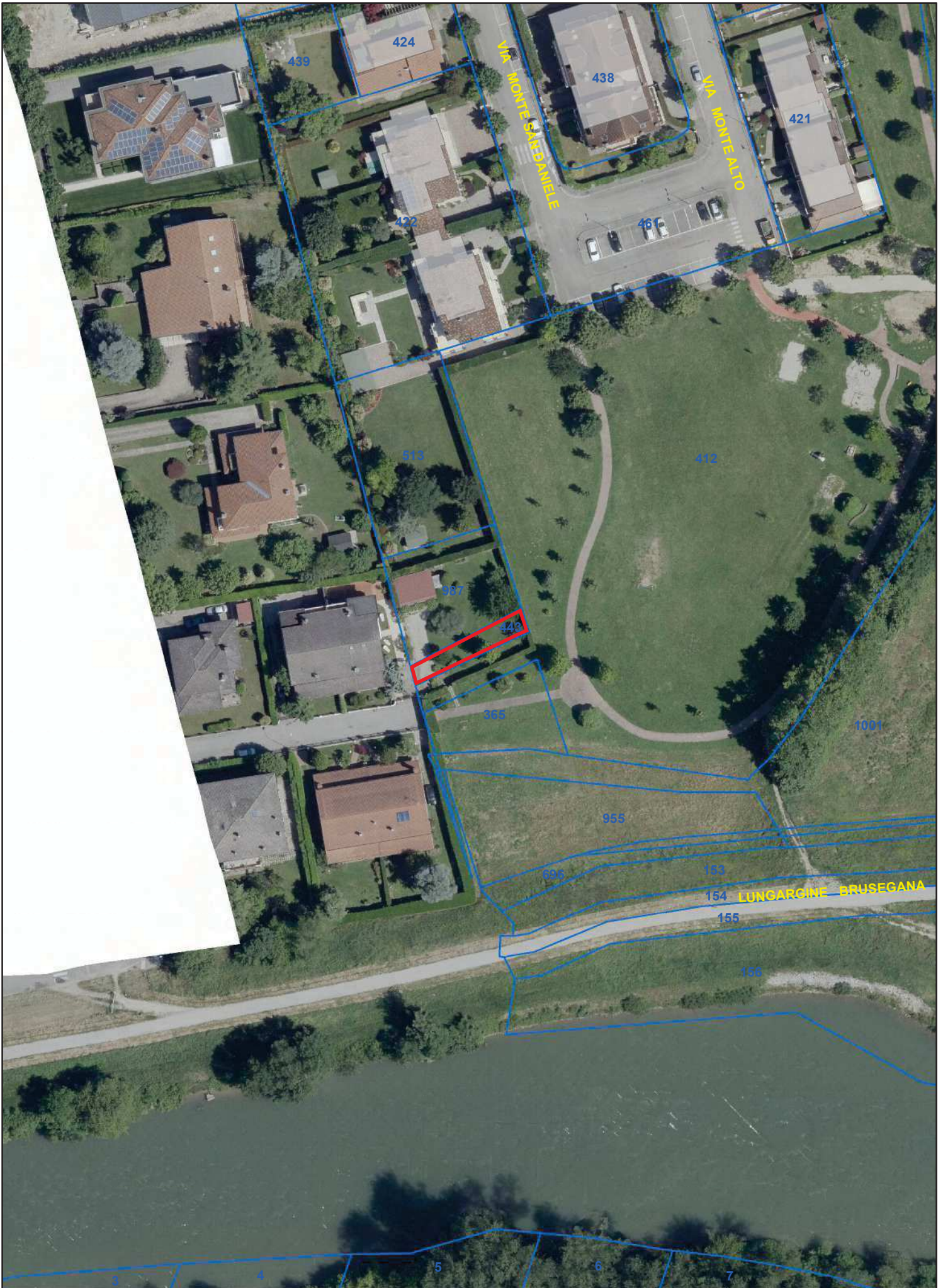

38. Area di Via Monte Rua

DENOMINAZIONE**AREA DI VIA MONTE RUA****UBICAZIONE:**

Padova – zona ovest – località Tencarola
Via San Monte rua, snc

DATI CATASTALI:

NCT: Fg. 132 mapp. 1040, 1042

NCEU: Fg. mapp.

CONSISTENZA:

Superficie catastale: 345 mq

USO:

Area a verde

DESTINAZIONE P.I. VIGENTE:

ZTO B0 zona a verde privato.

PROPOSTA DI VARIANTE AL P.I.: Nessuna

VOLUME MASSIMO EDIFICABILE: Nessuno

VINCOLI ESISTENTI:

Nessuno

VALORE DI MASSIMA:

€ 5.000,00

PROCEDURA DI ALIENAZIONE:

La procedura sarà decisa in fase istruttoria in base al regolamento con avviso pubblico o trattativa privata.

CRITERI DI AGGIUDICAZIONE:

In base alla procedura stabilita.

NOTE:

Nessuna

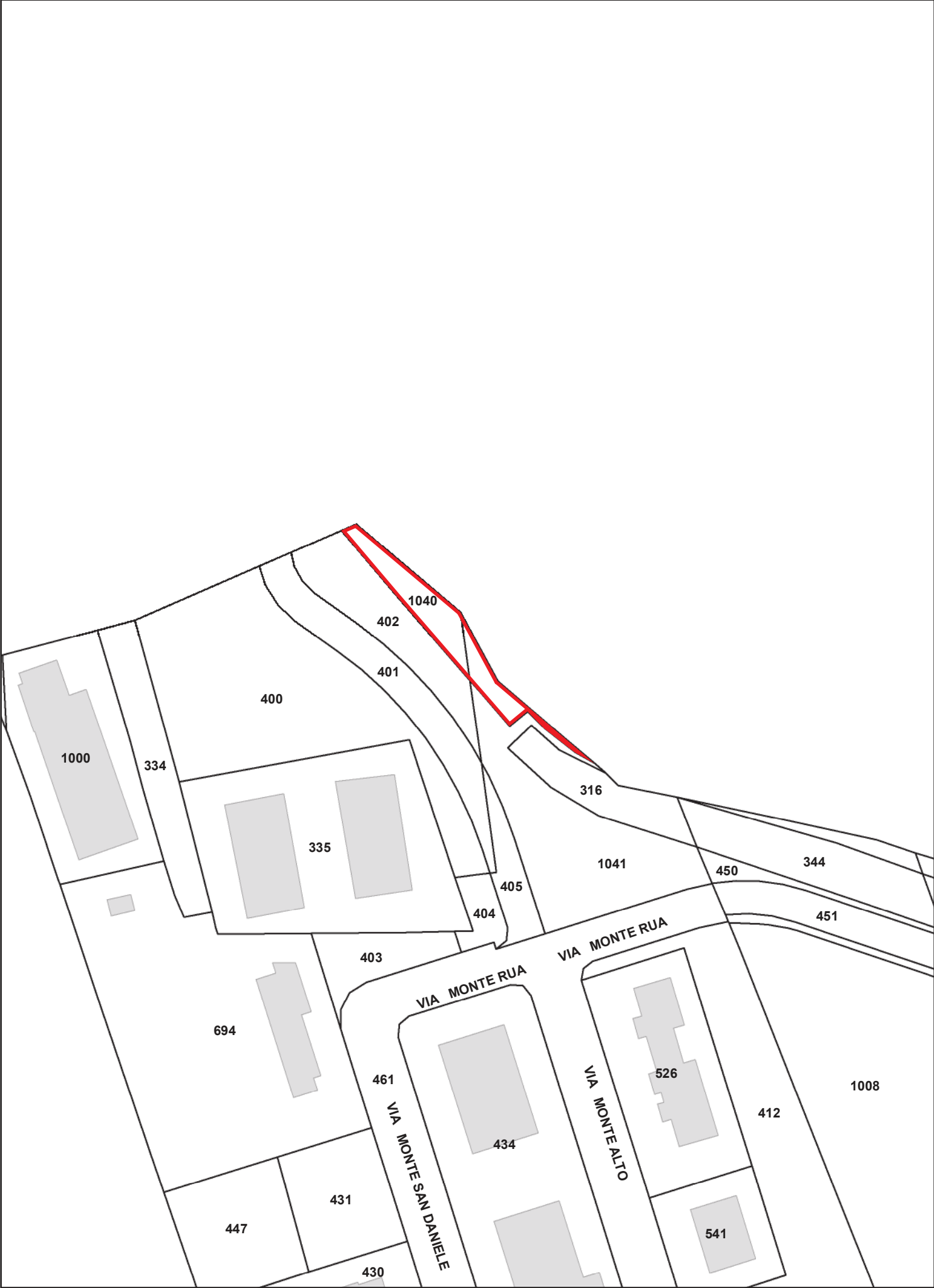

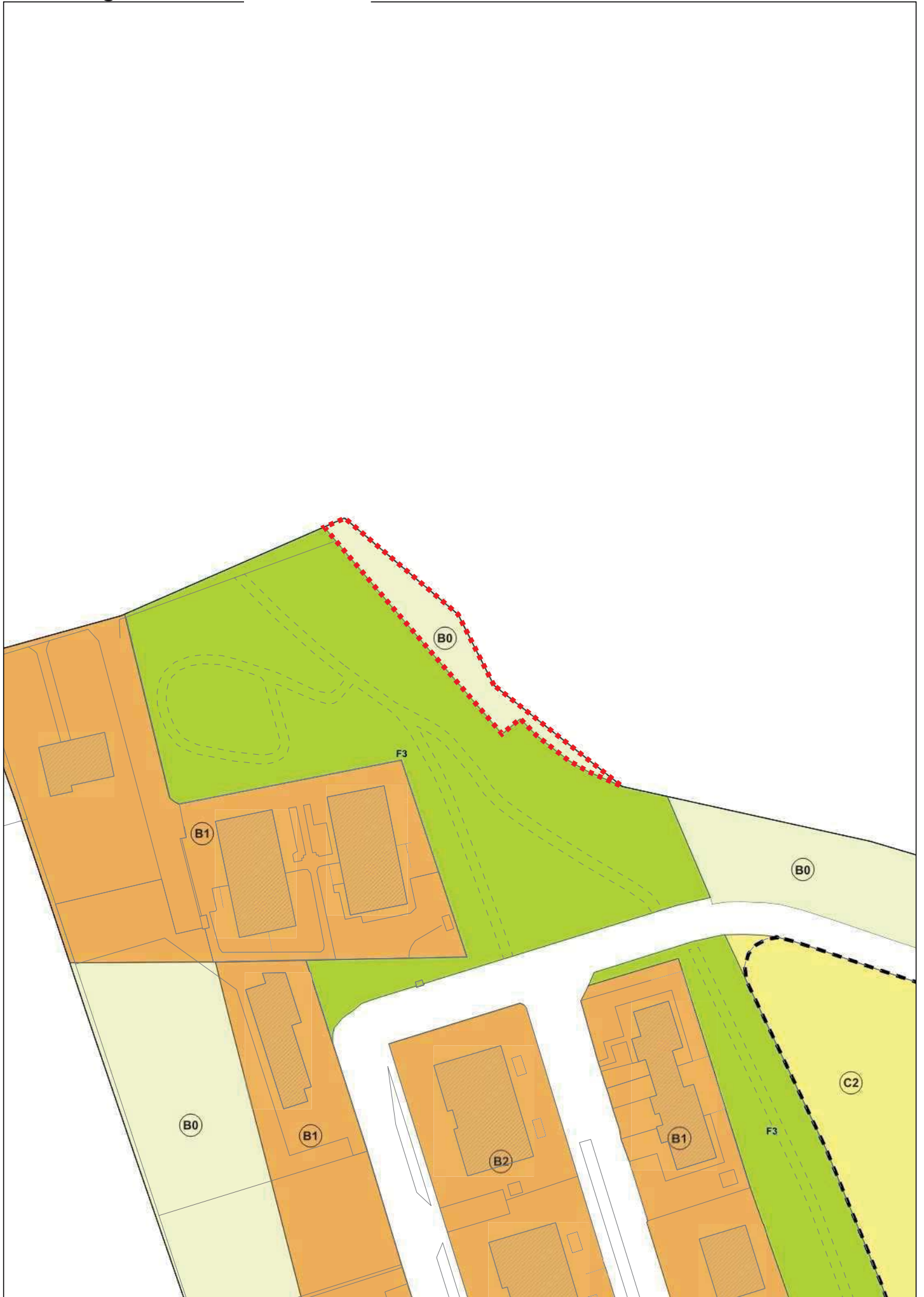

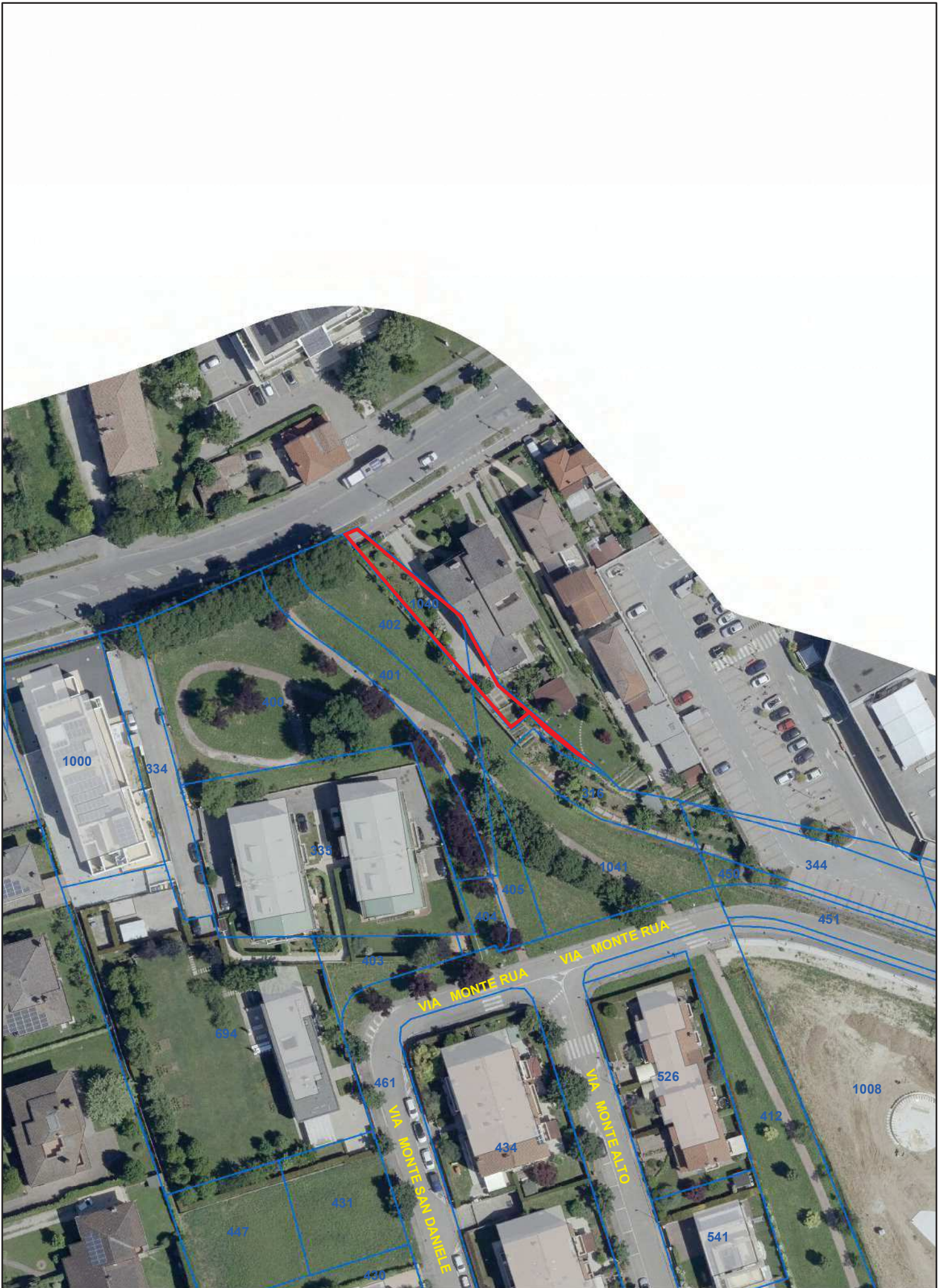

39. Area di Via Luciano Manara

DENOMINAZIONE	AREA DI VIA LUCIANO MANARA
UBICAZIONE:	Padova – zona est – località Stanga Via Luciano Manara, snc
DATI CATASTALI:	NCT: Fg. 69 mapp. 328 NCEU: Fg. mapp.
CONSISTENZA:	Superficie catastale: 380 mq
USO:	Area a in concessione a privato
DESTINAZIONE P.I. VIGENTE:	ZTO B3 residenziale di completamento a media densità con sovrapposta fascia di rispetto
PROPOSTA DI VARIANTE AL P.I.:	Nessuna
VOLUME MASSIMO EDIFICABILE:	Nessuno in quanto la cubatura è già stata utilizzata.
VINCOLI ESISTENTI:	Nessuno
VALORE DI MASSIMA:	€ 7.000,00
PROCEDURA DI ALIENAZIONE:	La procedura sarà decisa in fase istruttoria in base al regolamento con avviso pubblico o trattativa privata.
CRITERI DI AGGIUDICAZIONE:	In base alla procedura stabilita.
NOTE:	L'area viene venduta priva di potenzialità edificatoria.

**Planimetria:
Catasto**

Scala 1:1.000

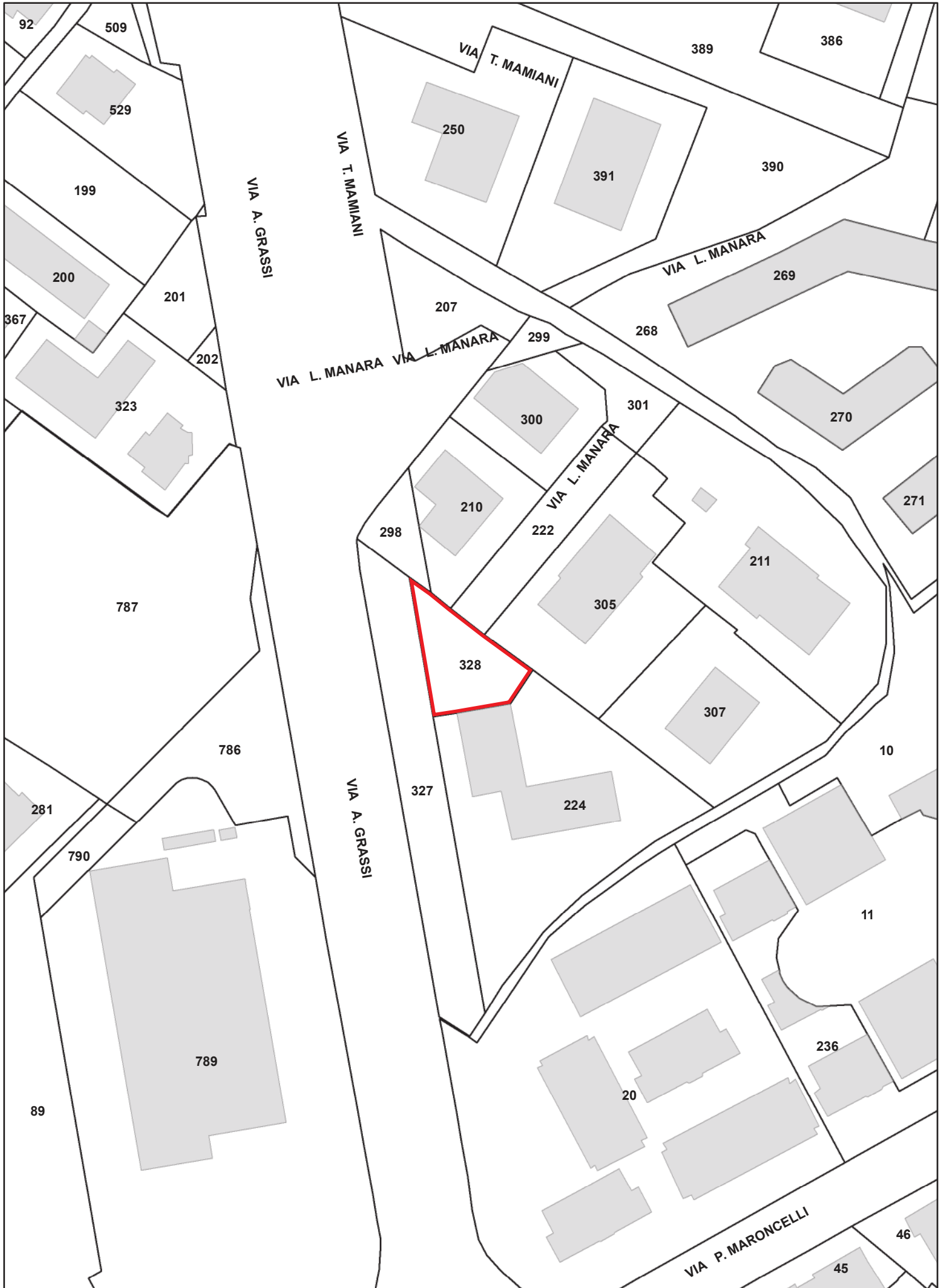

**Planimetria:
Piano degli Interventi Variante**

Scala 1:1.000

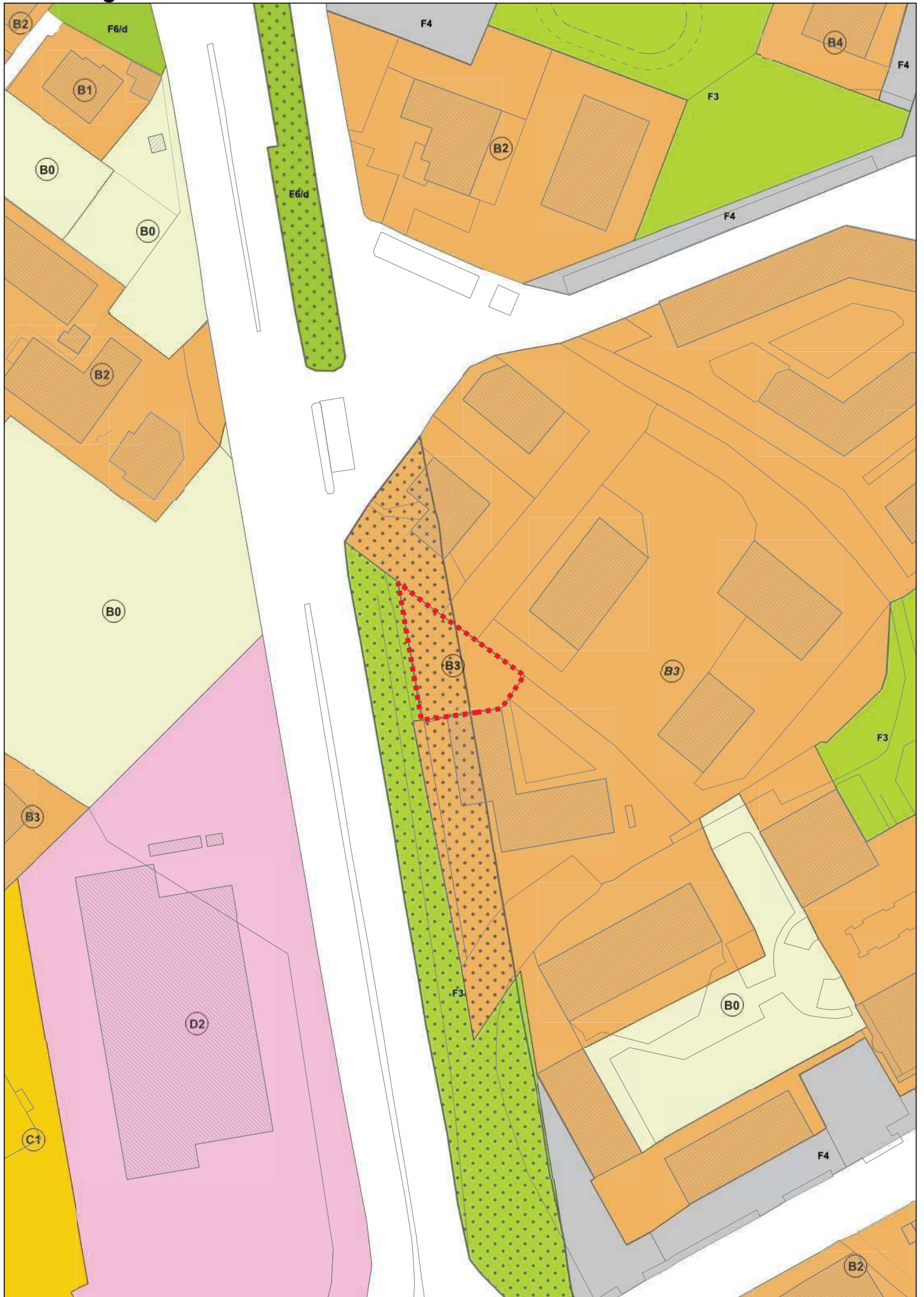



40. Area di Corso Primo Maggio

DENOMINAZIONE	AREA DI CORSO PRIMO MAGGIO
UBICAZIONE:	Padova – zona sud – località Guizza Corso Primo Maggio, snc
DATI CATASTALI:	NCT: Fg. 196 mapp. 776 NCEU: Fg. mapp.
CONSISTENZA:	Superficie catastale: 950 mq
USO:	Area a verde
DESTINAZIONE P.I. VIGENTE:	ZTO E1 agricolo-paesaggistica Fascia di rispetto
PROPOSTA DI VARIANTE AL P.I.:	Nessuna
VOLUME MASSIMO EDIFICABILE:	Nessuno
VINCOLI ESISTENTI:	Nessuno
VALORE DI MASSIMA:	€ 5.000,00
PROCEDURA DI ALIENAZIONE:	La procedura sarà decisa in fase istruttoria in base al regolamento con avviso pubblico o trattativa privata.
CRITERI DI AGGIUDICAZIONE:	In base alla procedura stabilita.
NOTE:	Nessuna

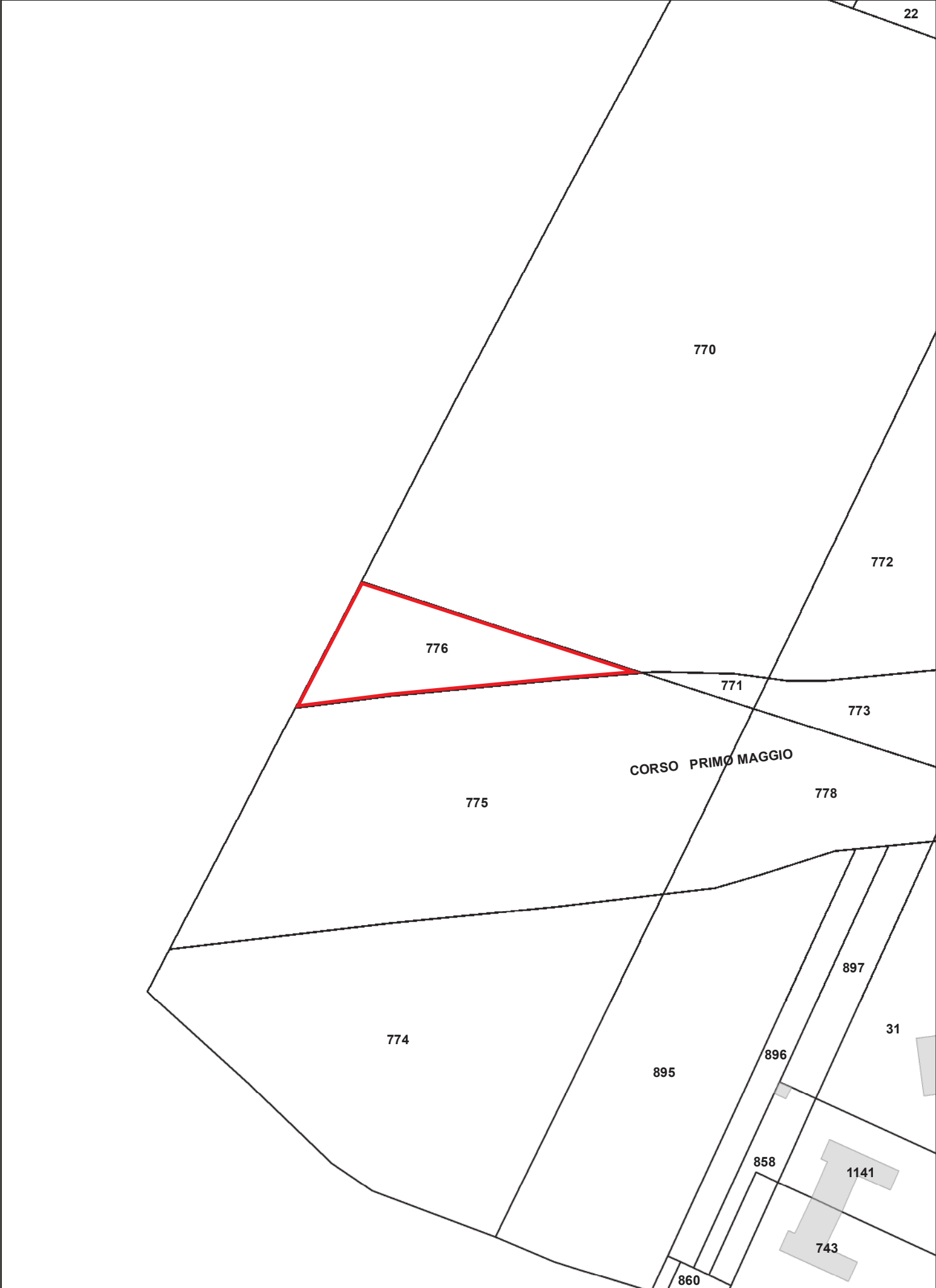

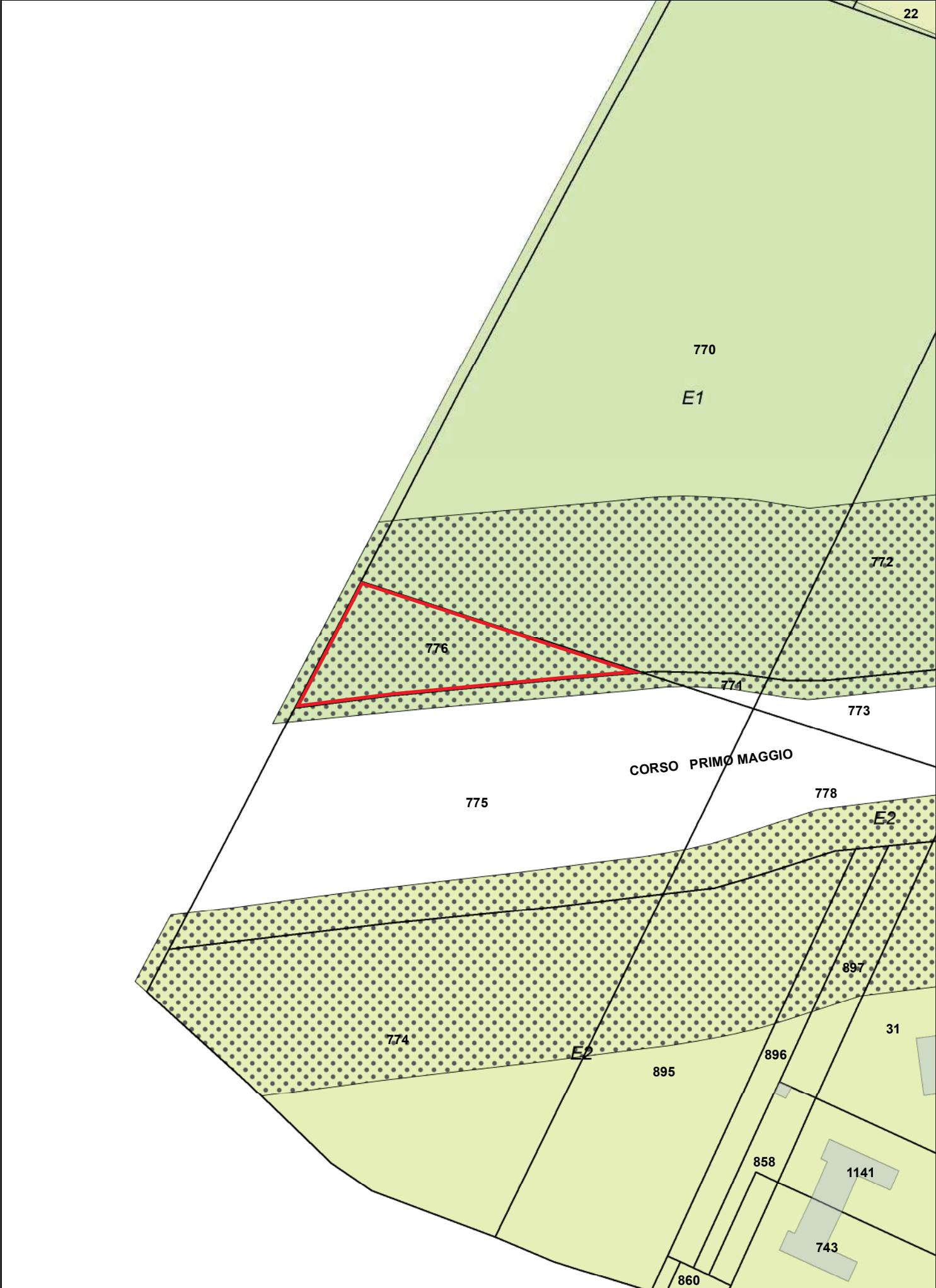

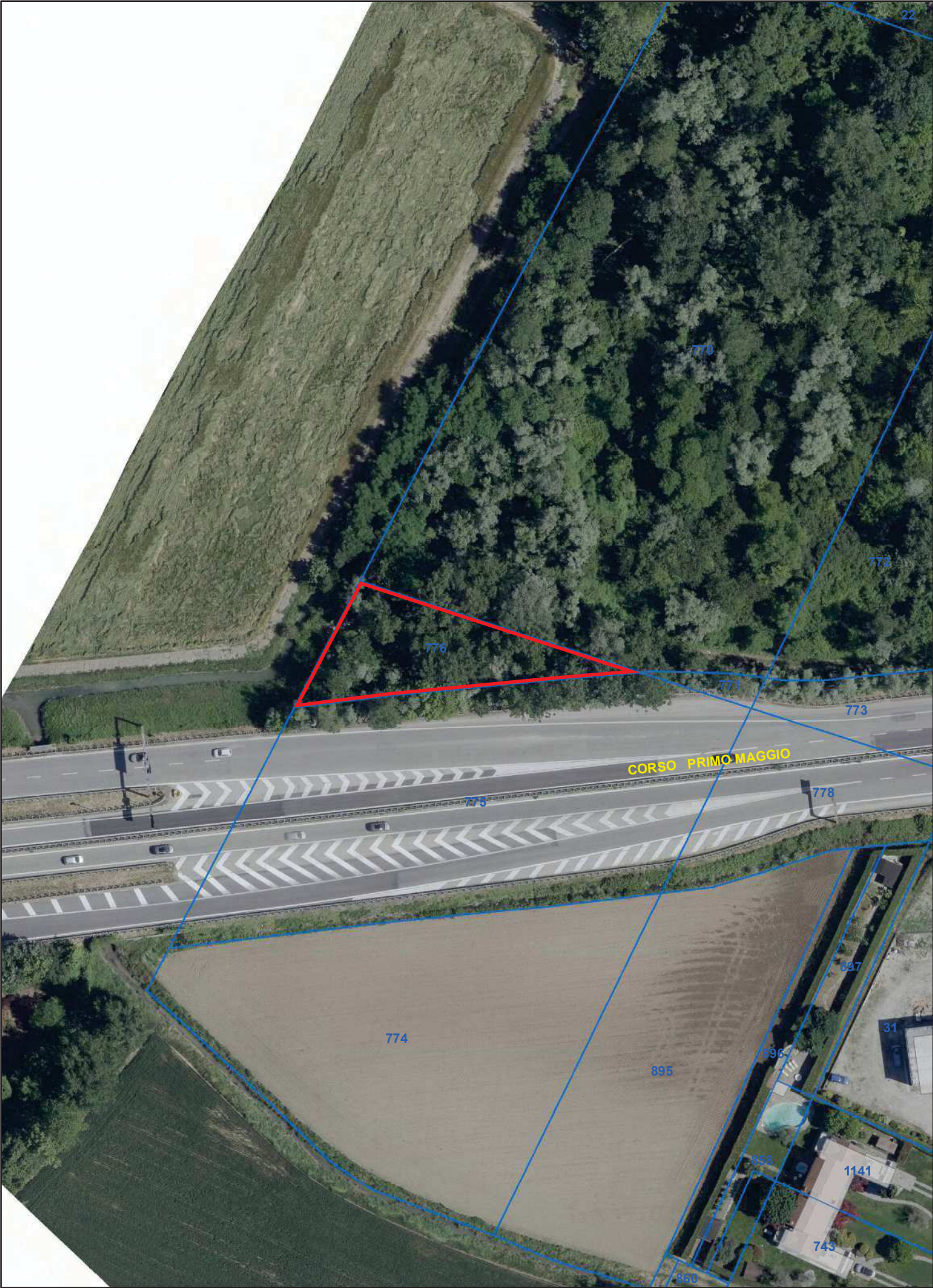

41. Negozio Centro Civico Ponterotto

DENOMINAZIONE	NEGOZIO CENTRO CIVICO PONTEROTTO
UBICAZIONE:	Padova – zona est – località Ponterotto Via Eusebio Francesco Chino, 31 B
DATI CATASTALI:	NCT: Fg. 7 mapp. 1351 parte NCEU: Fg. 7 mapp. 1351 sub. 51
CONSISTENZA:	Negozio Superficie: 67 mq Altezza: 3,50 m
USO:	Inutilizzato
DESTINAZIONE P.I. VIGENTE:	ZTO B2 residenziale di completamento a medio-bassa densità Perimetro Accordo Pubblico Privato 05
PROPOSTA DI VARIANTE:	Nessuna
VOLUME EDIFICATO:	-
VINCOLI ESISTENTI:	Nessuno
VALORE DI MASSIMA:	€ 98.580,00
PROCEDURA DI ALIENAZIONE:	Procedura ad evidenza pubblica con o senza manifestazione d'interesse
CRITERI DI AGGIUDICAZIONE:	Massimo rialzo sul valore a base d'asta
NOTE:	Nessuna



Agenzia delle Entrate
CATASTO FABBRICATI
Ufficio Provinciale di
Padova

Dichiarazione protocollo n. _____ del _____

Comune di Padova

Via Chino Eusebio Francesco

civ. 31B

Identificativi Catastali:

Sezione:

Foglio: 7

Particella: 1351

Subalterno: 51

Compilata da:
Favaro Stefano

Iscritto all'albo:
Geometri

Prov. Padova

N. 3612

Planimetria

Scheda n. 1

Scala 1:200

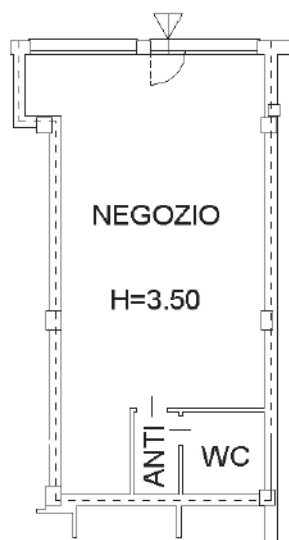

PIANO TERRA

NORD



42. Credito Edilizio “Boschetti”-“Iris”

DENOMINAZIONE**CREDITO EDILIZIO “BOSCHETTI”-“IRIS”****AREA DA CUI PROVIENE IL CREDITO EDILIZIO:**

Padova – zona nord – località Plebiscito
Via del Plebiscito 1866, snc

DATI CATASTALI:

NCT: Fg. 160 mapp. 732-726-734- 740-723-738-
416-32-35-315- 316-317-741-
598-597-572- 754-755-765-
764-575-576- 772-631-632-
633-634-763- 767-766-768-
769-770-761- 762-759-752-
753-757-756- 758- 728 parte
729 parte 736 parte 727 parte
415 parte 417 parte 630 parte
635 parte 735 parte

VOLUME RECUPERATO COME CREDITO EDILIZIO:

11.831,00 mc

VALORE DI MASSIMA:

Zona Isovalore D7
235,00 €/mc x 11.831,00 mc= **2.780.285,00 €**

PROCEDURA DI ALIENAZIONE:

La procedura sarà decisa in fase istruttoria in base al regolamento con avviso pubblico o trattativa privata.

CRITERI DI AGGIUDICAZIONE:

In base alla procedura stabilita.

NOTE:

Credito iscritto con Deliberazione di Consiglio Comunale 2023/9 del 27/02/2023



MANUELA
MATTIAZZO
Comune di
Padova
17.07.2023
07:16:38
GMT+00:00

STAMPA VARIAZIONI DI BILANCIO - PROVVISORIE - ESERCIZIO 2023

ENTRATA

Classificaz.	Descrizione		Importo	Variazioni Pos.	Variazioni Neg.	Importo
TOTALE AVANZO		Stanziato	35.527.931,90	4.657.969,59	0,00	40.185.901,49
		Cassa	10.000,00	0,00	10.000,00	0,00
	TOTALE TIPOLOGIA 0301 - Tipologia 301: Fondi perequativi da Amministrazioni Centrali - N° Variaz.: 20230000062	Stanziato	15.890.144,33	158.838,00	0,00	16.048.982,33
		Cassa	16.112.200,45	158.838,00	0,00	16.271.038,45
	TOTALE TITOLO 1 - Entrate correnti di natura tributaria, contributiva e perequativa - N° Variaz.: 20230000062	Stanziato	175.231.448,33	158.838,00	0,00	175.390.286,33
		Cassa	213.769.276,57	158.838,00	0,00	213.928.114,57
	TOTALE TIPOLOGIA 0101 - Tipologia 101: Trasferimenti correnti da Amministrazioni pubbliche - N° Variaz.: 20230000062	Stanziato	50.469.118,22	3.357.387,90	702.705,86	53.123.800,26
		Cassa	58.936.974,71	3.357.387,90	702.705,86	61.591.656,75
	TOTALE TIPOLOGIA 0104 - Tipologia 104: Trasferimenti correnti da Istituzioni Sociali Private - N° Variaz.: 20230000061	Stanziato	2.789.059,89	25.000,00	0,00	2.814.059,89
		Cassa	5.146.363,77	25.000,00	0,00	5.171.363,77
	TOTALE TIPOLOGIA 0105 - Tipologia 105: Trasferimenti correnti dall'Unione Europea e dal Resto del Mondo - N° Variaz.: 20230000061	Stanziato	748.649,27	58.449,09	0,00	807.098,36
		Cassa	1.515.520,61	58.449,09	0,00	1.573.969,70
	TOTALE TITOLO 2 - Trasferimenti correnti - N° Variaz.: 20230000061	Stanziato	56.581.827,38	3.440.836,99	702.705,86	59.319.958,51
		Cassa	70.386.291,72	3.440.836,99	702.705,86	73.124.422,85
	TOTALE TIPOLOGIA 01 - Tipologia 100: Vendita di beni e servizi e proventi derivanti dalla gestione dei beni - N° Variaz.: 20230000062	Stanziato	33.777.961,00	872.393,00	465.857,00	34.184.497,00
		Cassa	47.300.708,89	872.393,00	465.857,00	47.707.244,89
	TOTALE TIPOLOGIA 02 - Tipologia 200: Proventi derivanti dall'attività di controllo e repressione delle irregolarità e degli illeciti - N° Variaz.: 20230000062	Stanziato	32.309.824,00	6.129.830,00	0,00	38.439.654,00
		Cassa	28.343.598,20	0,00	0,00	28.343.598,20
	TOTALE TIPOLOGIA 03 - Tipologia 300: Interessi attivi - N° Variaz.: 20230000062	Stanziato	50.050,00	54.394,00	0,00	104.444,00
		Cassa	67.029,69	54.394,00	0,00	121.423,69
	TOTALE TIPOLOGIA 05 - Tipologia 500: Rimborsi e altre entrate correnti - N° Variaz.: 20230000062	Stanziato	5.557.190,00	158.903,00	5.502,00	5.710.591,00
		Cassa	7.167.505,26	158.903,00	5.502,00	7.320.906,26
	TOTALE TITOLO 3 - Entrate extratributarie - N° Variaz.: 20230000062	Stanziato	76.768.025,00	7.215.520,00	471.359,00	83.512.186,00
		Cassa	87.951.842,04	1.085.690,00	471.359,00	88.566.173,04
	TOTALE TIPOLOGIA 02 - Tipologia 200: Contributi agli investimenti - N° Variaz.: 20230000061	Stanziato	98.162.633,25	215.497,50	5.949.467,10	92.428.663,65
		Cassa	170.421.540,78	215.497,50	5.949.467,10	164.687.571,18

STAMPA VARIAZIONI DI BILANCIO - PROVVISORIE - ESERCIZIO 2023

ENTRATA

Classificaz.	Descrizione		Importo	Variazioni Pos.	Variazioni Neg.	Importo
	TOTALE TIPOLOGIA 04 - Tipologia 400: Entrate da alienazione di beni materiali e immateriali - N° Variaz.: 20230000061	Stanziato	8.147.276,72	0,00	1.063.420,00	7.083.856,72
		Cassa	14.299.890,74	0,00	1.063.420,00	13.236.470,74
	TOTALE TIPOLOGIA 05 - Tipologia 500: Altre entrate in conto capitale - N° Variaz.: 20230000061	Stanziato	13.185.024,25	2.830.410,00	0,00	16.015.434,25
		Cassa	11.706.772,97	2.830.410,00	0,00	14.537.182,97
	TOTALE TITOLO 4 - Entrate in conto capitale - N° Variaz.: 20230000061	Stanziato	119.771.934,22	3.045.907,50	7.012.887,10	115.804.954,62
		Cassa	197.005.204,49	3.045.907,50	7.012.887,10	193.038.224,89
	TOTALE ENTRATE	Stanziato	1.122.880.359,76	18.519.072,08	8.186.951,96	1.133.212.479,88
		Cassa	1.141.919.746,47	7.731.272,49	8.196.951,96	1.141.454.067,00

STAMPA VARIAZIONI DI BILANCIO - PROVVISORIE - ESERCIZIO 2023

SPESA

Classificaz.	Descrizione		Importo	Variazioni Pos.	Variazioni Neg.	Importo
	TOTALE TITOLO 1 - Spese correnti - N° Variaz.: 20230000062	Stanz. puro	12.357.801,43	445.080,00	357.000,00	12.445.881,43
		FPV da riacc.	0,00	0,00	0,00	0,00
		FPV	0,00	0,00	0,00	0,00
		Totale Stanziato	12.357.801,43	445.080,00	357.000,00	12.445.881,43
		Cassa	14.606.923,30	445.080,00	357.000,00	14.695.003,30
	TOTALE TITOLO 2 - Spese in conto capitale - N° Variaz.: 20230000061	Stanz. puro	529.039,25	73.000,00	0,00	602.039,25
		FPV da riacc.	0,00	0,00	0,00	0,00
		FPV	0,00	0,00	0,00	0,00
		Totale Stanziato	529.039,25	73.000,00	0,00	602.039,25
		Cassa	1.098.972,79	73.000,00	0,00	1.171.972,79
	TOTALE PROGRAMMA 01 - Organi istituzionali - N° Variaz.: 20230000061	Stanz. puro	12.886.840,68	518.080,00	357.000,00	13.047.920,68
		FPV da riacc.	0,00	0,00	0,00	0,00
		FPV	0,00	0,00	0,00	0,00
		Totale Stanziato	12.886.840,68	518.080,00	357.000,00	13.047.920,68
		Cassa	15.705.896,09	518.080,00	357.000,00	15.866.976,09
	TOTALE TITOLO 1 - Spese correnti - N° Variaz.: 20230000062	Stanz. puro	4.243.673,10	5.000,00	20.000,00	4.228.673,10
		FPV da riacc.	0,00	0,00	0,00	0,00
		FPV	0,00	0,00	0,00	0,00
		Totale Stanziato	4.243.673,10	5.000,00	20.000,00	4.228.673,10
		Cassa	5.226.358,99	5.000,00	20.000,00	5.211.358,99
	TOTALE PROGRAMMA 02 - Segreteria generale - N° Variaz.: 20230000062	Stanz. puro	4.243.673,10	5.000,00	20.000,00	4.228.673,10
		FPV da riacc.	0,00	0,00	0,00	0,00
		FPV	0,00	0,00	0,00	0,00
		Totale Stanziato	4.243.673,10	5.000,00	20.000,00	4.228.673,10
		Cassa	5.226.358,99	5.000,00	20.000,00	5.211.358,99
	TOTALE TITOLO 1 - Spese correnti - N° Variaz.: 20230000062	Stanz. puro	8.201.223,98	0,00	23.000,00	8.178.223,98
		FPV da riacc.	0,00	0,00	0,00	0,00
		FPV	0,00	0,00	0,00	0,00
		Totale Stanziato	8.201.223,98	0,00	23.000,00	8.178.223,98
		Cassa	10.818.013,18	0,00	23.000,00	10.795.013,18
	TOTALE TITOLO 2 - Spese in conto capitale - N° Variaz.: 20230000061	Stanz. puro	1.640.594,76	2.023.332,00	0,00	3.663.926,76
		FPV da riacc.	0,00	0,00	0,00	0,00
		FPV	0,00	0,00	0,00	0,00
		Totale Stanziato	1.640.594,76	2.023.332,00	0,00	3.663.926,76
		Cassa	1.763.710,72	2.023.332,00	0,00	3.787.042,72
	TOTALE PROGRAMMA 03 - Gestione economica, finanziaria, programmazione, provveditorato - N° Variaz.: 20230000061	Stanz. puro	9.841.818,74	2.023.332,00	23.000,00	11.842.150,74
		FPV da riacc.	0,00	0,00	0,00	0,00
		FPV	0,00	0,00	0,00	0,00
		Totale Stanziato	9.841.818,74	2.023.332,00	23.000,00	11.842.150,74
		Cassa	12.581.723,90	2.023.332,00	23.000,00	14.582.055,90

STAMPA VARIAZIONI DI BILANCIO - PROVVISORIE - ESERCIZIO 2023

SPESA

Classificaz.	Descrizione		Importo	Variazioni Pos.	Variazioni Neg.	Importo
	TOTALE TITOLO 1 - Spese correnti - N° Variaz.: 20230000061	Stanz. puro	3.035.756,00	20.500,00	46.500,00	3.009.756,00
		FPV da riacc.	0,00	0,00	0,00	0,00
		FPV	0,00	0,00	0,00	0,00
		Totale Stanziato	3.035.756,00	20.500,00	46.500,00	3.009.756,00
		Cassa	5.468.991,20	20.500,00	46.500,00	5.442.991,20
	TOTALE PROGRAMMA 04 - Gestione delle entrate tributarie e servizi fiscali - N° Variaz.: 20230000061	Stanz. puro	3.065.756,00	20.500,00	46.500,00	3.039.756,00
		FPV da riacc.	0,00	0,00	0,00	0,00
		FPV	0,00	0,00	0,00	0,00
		Totale Stanziato	3.065.756,00	20.500,00	46.500,00	3.039.756,00
		Cassa	5.498.991,20	20.500,00	46.500,00	5.472.991,20
	TOTALE TITOLO 1 - Spese correnti - N° Variaz.: 20230000062	Stanz. puro	9.458.107,00	35.250,00	90.000,00	9.403.357,00
		FPV da riacc.	0,00	0,00	0,00	0,00
		FPV	0,00	0,00	0,00	0,00
		Totale Stanziato	9.458.107,00	35.250,00	90.000,00	9.403.357,00
		Cassa	12.508.677,55	35.250,00	90.000,00	12.453.927,55
	TOTALE TITOLO 2 - Spese in conto capitale - N° Variaz.: 20230000062	Stanz. puro	11.365.585,54	1.493.707,00	0,00	12.859.292,54
		FPV da riacc.	0,00	0,00	0,00	0,00
		FPV	0,00	0,00	0,00	0,00
		Totale Stanziato	11.365.585,54	1.493.707,00	0,00	12.859.292,54
		Cassa	12.816.651,52	1.493.707,00	0,00	14.310.358,52
	TOTALE PROGRAMMA 05 - Gestione dei beni demaniali e patrimoniali - N° Variaz.: 20230000062	Stanz. puro	20.823.692,54	1.528.957,00	90.000,00	22.262.649,54
		FPV da riacc.	0,00	0,00	0,00	0,00
		FPV	0,00	0,00	0,00	0,00
		Totale Stanziato	20.823.692,54	1.528.957,00	90.000,00	22.262.649,54
		Cassa	25.325.329,07	1.528.957,00	90.000,00	26.764.286,07
	TOTALE TITOLO 1 - Spese correnti - N° Variaz.: 20230000062	Stanz. puro	10.886.922,21	280.000,00	32.000,00	11.134.922,21
		FPV da riacc.	0,00	0,00	0,00	0,00
		FPV	0,00	0,00	0,00	0,00
		Totale Stanziato	10.886.922,21	280.000,00	32.000,00	11.134.922,21
		Cassa	12.849.248,21	280.000,00	32.000,00	13.097.248,21
	TOTALE TITOLO 2 - Spese in conto capitale - N° Variaz.: 20230000062	Stanz. puro	13.261.752,77	150.000,00	0,00	13.411.752,77
		FPV da riacc.	0,00	0,00	0,00	0,00
		FPV	500.134,20	0,00	0,00	500.134,20
		Totale Stanziato	13.761.886,97	150.000,00	0,00	13.911.886,97
		Cassa	15.128.369,94	150.000,00	0,00	15.278.369,94
	TOTALE PROGRAMMA 06 - Ufficio tecnico - N° Variaz.: 20230000062	Stanz. puro	24.349.110,33	430.000,00	32.000,00	24.747.110,33
		FPV da riacc.	0,00	0,00	0,00	0,00
		FPV	500.134,20	0,00	0,00	500.134,20
		Totale Stanziato	24.849.244,53	430.000,00	32.000,00	25.247.244,53
		Cassa	28.178.053,50	430.000,00	32.000,00	28.576.053,50

STAMPA VARIAZIONI DI BILANCIO - PROVVISORIE - ESERCIZIO 2023

SPESA

Classificaz.	Descrizione		Importo	Variazioni Pos.	Variazioni Neg.	Importo
	TOTALE TITOLO 1 - Spese correnti - N° Variaz.: 20230000061	Stanz. puro	5.633.227,19	21.502,77	37.325,00	5.617.404,96
		FPV da riacc.	0,00	0,00	0,00	0,00
		FPV	0,00	0,00	0,00	0,00
		Totale Stanziato	5.633.227,19	21.502,77	37.325,00	5.617.404,96
		Cassa	5.989.237,59	21.502,77	37.325,00	5.973.415,36
	TOTALE PROGRAMMA 07 - Elezioni e consultazioni popolari - Anagrafe e stato civile - N° Variaz.: 20230000061	Stanz. puro	5.692.791,59	21.502,77	37.325,00	5.676.969,36
		FPV da riacc.	0,00	0,00	0,00	0,00
		FPV	0,00	0,00	0,00	0,00
		Totale Stanziato	5.692.791,59	21.502,77	37.325,00	5.676.969,36
		Cassa	6.050.725,14	21.502,77	37.325,00	6.034.902,91
	TOTALE TITOLO 1 - Spese correnti - N° Variaz.: 20230000062	Stanz. puro	6.415.182,54	123.000,00	24.000,00	6.514.182,54
		FPV da riacc.	0,00	0,00	0,00	0,00
		FPV	26.953,31	0,00	0,00	26.953,31
		Totale Stanziato	6.442.135,85	123.000,00	24.000,00	6.541.135,85
		Cassa	7.120.757,56	123.000,00	24.000,00	7.219.757,56
	TOTALE TITOLO 2 - Spese in conto capitale - N° Variaz.: 20230000062	Stanz. puro	2.685.045,75	1.175.000,00	0,00	3.860.045,75
		FPV da riacc.	0,00	0,00	0,00	0,00
		FPV	0,00	0,00	0,00	0,00
		Totale Stanziato	2.685.045,75	1.175.000,00	0,00	3.860.045,75
		Cassa	3.923.275,49	1.175.000,00	0,00	5.098.275,49
	TOTALE PROGRAMMA 08 - Statistica e sistemi informativi - N° Variaz.: 20230000062	Stanz. puro	9.100.228,29	1.298.000,00	24.000,00	10.374.228,29
		FPV da riacc.	0,00	0,00	0,00	0,00
		FPV	26.953,31	0,00	0,00	26.953,31
		Totale Stanziato	9.127.181,60	1.298.000,00	24.000,00	10.401.181,60
		Cassa	11.044.033,05	1.298.000,00	24.000,00	12.318.033,05
	TOTALE TITOLO 1 - Spese correnti - N° Variaz.: 20230000062	Stanz. puro	4.378.092,58	165.400,00	40.000,00	4.503.492,58
		FPV da riacc.	0,00	0,00	0,00	0,00
		FPV	0,00	0,00	0,00	0,00
		Totale Stanziato	4.378.092,58	165.400,00	40.000,00	4.503.492,58
		Cassa	5.162.308,07	165.400,00	40.000,00	5.287.708,07
	TOTALE PROGRAMMA 10 - Risorse umane - N° Variaz.: 20230000062	Stanz. puro	4.378.092,58	165.400,00	40.000,00	4.503.492,58
		FPV da riacc.	0,00	0,00	0,00	0,00
		FPV	0,00	0,00	0,00	0,00
		Totale Stanziato	4.378.092,58	165.400,00	40.000,00	4.503.492,58
		Cassa	5.162.308,07	165.400,00	40.000,00	5.287.708,07
	TOTALE TITOLO 1 - Spese correnti - N° Variaz.: 20230000062	Stanz. puro	1.458.842,92	2.000,00	13.000,00	1.447.842,92
		FPV da riacc.	0,00	0,00	0,00	0,00
		FPV	0,00	0,00	0,00	0,00
		Totale Stanziato	1.458.842,92	2.000,00	13.000,00	1.447.842,92
		Cassa	1.877.287,29	2.000,00	13.000,00	1.866.287,29

STAMPA VARIAZIONI DI BILANCIO - PROVVISORIE - ESERCIZIO 2023

SPESA

Classificaz.	Descrizione		Importo	Variazioni Pos.	Variazioni Neg.	Importo
	TOTALE PROGRAMMA 11 - Altri servizi generali - N° Variaz.: 20230000062	Stanz. puro	1.458.842,92	2.000,00	13.000,00	1.447.842,92
		FPV da riacc.	0,00	0,00	0,00	0,00
		FPV	0,00	0,00	0,00	0,00
		Totale Stanziato	1.458.842,92	2.000,00	13.000,00	1.447.842,92
		Cassa	1.877.287,29	2.000,00	13.000,00	1.866.287,29
	TOTALE MISSIONE 01 - Servizi istituzionali, generali e di gestione - N° Variaz.: 20230000062	Stanz. puro	95.840.846,77	6.012.771,77	682.825,00	101.170.793,54
		FPV da riacc.	0,00	0,00	0,00	0,00
		FPV	527.087,51	0,00	0,00	527.087,51
		Totale Stanziato	96.367.934,28	6.012.771,77	682.825,00	101.697.881,05
		Cassa	116.650.706,30	6.012.771,77	682.825,00	121.980.653,07
	TOTALE TITOLO 1 - Spese correnti - N° Variaz.: 20230000062	Stanz. puro	109.470,00	0,00	10.000,00	99.470,00
		FPV da riacc.	0,00	0,00	0,00	0,00
		FPV	0,00	0,00	0,00	0,00
		Totale Stanziato	109.470,00	0,00	10.000,00	99.470,00
		Cassa	123.449,42	0,00	10.000,00	113.449,42
	TOTALE PROGRAMMA 01 - Uffici giudiziari - N° Variaz.: 20230000062	Stanz. puro	111.712,92	0,00	10.000,00	101.712,92
		FPV da riacc.	0,00	0,00	0,00	0,00
		FPV	0,00	0,00	0,00	0,00
		Totale Stanziato	111.712,92	0,00	10.000,00	101.712,92
		Cassa	125.692,34	0,00	10.000,00	115.692,34
	TOTALE MISSIONE 02 - Giustizia - N° Variaz.: 20230000062	Stanz. puro	111.712,92	0,00	10.000,00	101.712,92
		FPV da riacc.	0,00	0,00	0,00	0,00
		FPV	0,00	0,00	0,00	0,00
		Totale Stanziato	111.712,92	0,00	10.000,00	101.712,92
		Cassa	125.692,34	0,00	10.000,00	115.692,34
	TOTALE TITOLO 1 - Spese correnti - N° Variaz.: 20230000062	Stanz. puro	23.249.159,40	46.900,00	203.050,00	23.093.009,40
		FPV da riacc.	0,00	0,00	0,00	0,00
		FPV	0,00	0,00	0,00	0,00
		Totale Stanziato	23.249.159,40	46.900,00	203.050,00	23.093.009,40
		Cassa	24.533.241,31	46.900,00	203.050,00	24.377.091,31
	TOTALE TITOLO 2 - Spese in conto capitale - N° Variaz.: 20230000061	Stanz. puro	1.237.894,20	157.930,82	33.000,00	1.362.825,02
		FPV da riacc.	0,00	0,00	0,00	0,00
		FPV	0,00	0,00	0,00	0,00
		Totale Stanziato	1.237.894,20	157.930,82	33.000,00	1.362.825,02
		Cassa	1.375.480,73	157.930,82	33.000,00	1.500.411,55
	TOTALE PROGRAMMA 01 - Polizia locale e amministrativa - N° Variaz.: 20230000061	Stanz. puro	24.487.053,60	204.830,82	236.050,00	24.455.834,42
		FPV da riacc.	0,00	0,00	0,00	0,00
		FPV	0,00	0,00	0,00	0,00
		Totale Stanziato	24.487.053,60	204.830,82	236.050,00	24.455.834,42
		Cassa	25.908.722,04	204.830,82	236.050,00	25.877.502,86

STAMPA VARIAZIONI DI BILANCIO - PROVVISORIE - ESERCIZIO 2023

SPESA

Classificaz.	Descrizione		Importo	Variazioni Pos.	Variazioni Neg.	Importo
	TOTALE TITOLO 1 - Spese correnti - N° Variaz.: 20230000061	Stanz. puro	4.326.810,65	20.000,00	20.000,00	4.326.810,65
		FPV da riacc.	0,00	0,00	0,00	0,00
		FPV	0,00	0,00	0,00	0,00
		Totale Stanziato	4.326.810,65	20.000,00	20.000,00	4.326.810,65
		Cassa	4.412.514,69	20.000,00	20.000,00	4.412.514,69
	TOTALE PROGRAMMA 02 - Sistema integrato di sicurezza urbana - N° Variaz.: 20230000061	Stanz. puro	4.326.810,65	20.000,00	20.000,00	4.326.810,65
		FPV da riacc.	0,00	0,00	0,00	0,00
		FPV	0,00	0,00	0,00	0,00
		Totale Stanziato	4.326.810,65	20.000,00	20.000,00	4.326.810,65
		Cassa	4.412.514,69	20.000,00	20.000,00	4.412.514,69
	TOTALE MISSIONE 03 - Ordine pubblico e sicurezza - N° Variaz.: 20230000061	Stanz. puro	28.813.864,25	224.830,82	256.050,00	28.782.645,07
		FPV da riacc.	0,00	0,00	0,00	0,00
		FPV	0,00	0,00	0,00	0,00
		Totale Stanziato	28.813.864,25	224.830,82	256.050,00	28.782.645,07
		Cassa	30.321.236,73	224.830,82	256.050,00	30.290.017,55
	TOTALE TITOLO 1 - Spese correnti - N° Variaz.: 20230000061	Stanz. puro	8.824.027,06	2.000,00	100.000,00	8.726.027,06
		FPV da riacc.	0,00	0,00	0,00	0,00
		FPV	0,00	0,00	0,00	0,00
		Totale Stanziato	8.824.027,06	2.000,00	100.000,00	8.726.027,06
		Cassa	10.068.709,79	2.000,00	100.000,00	9.970.709,79
	TOTALE PROGRAMMA 01 - Istruzione prescolastica - N° Variaz.: 20230000061	Stanz. puro	9.561.824,91	2.000,00	100.000,00	9.463.824,91
		FPV da riacc.	0,00	0,00	0,00	0,00
		FPV	125.000,00	0,00	0,00	125.000,00
		Totale Stanziato	9.686.824,91	2.000,00	100.000,00	9.588.824,91
		Cassa	10.846.813,67	2.000,00	100.000,00	10.748.813,67
	TOTALE TITOLO 1 - Spese correnti - N° Variaz.: 20230000062	Stanz. puro	6.713.799,16	0,00	360.000,00	6.353.799,16
		FPV da riacc.	0,00	0,00	0,00	0,00
		FPV	0,00	0,00	0,00	0,00
		Totale Stanziato	6.713.799,16	0,00	360.000,00	6.353.799,16
		Cassa	8.130.579,07	0,00	360.000,00	7.770.579,07
	TOTALE TITOLO 2 - Spese in conto capitale - N° Variaz.: 20230000061	Stanz. puro	8.407.129,65	15.000,00	0,00	8.422.129,65
		FPV da riacc.	0,00	0,00	0,00	0,00
		FPV	280.000,00	0,00	0,00	280.000,00
		Totale Stanziato	8.687.129,65	15.000,00	0,00	8.702.129,65
		Cassa	9.125.457,15	15.000,00	0,00	9.140.457,15
	TOTALE PROGRAMMA 02 - Altri ordini di istruzione - N° Variaz.: 20230000061	Stanz. puro	15.316.940,03	15.000,00	360.000,00	14.971.940,03
		FPV da riacc.	0,00	0,00	0,00	0,00
		FPV	280.000,00	0,00	0,00	280.000,00
		Totale Stanziato	15.596.940,03	15.000,00	360.000,00	15.251.940,03
		Cassa	17.452.047,44	15.000,00	360.000,00	17.107.047,44

STAMPA VARIAZIONI DI BILANCIO - PROVVISORIE - ESERCIZIO 2023

SPESA

Classificaz.	Descrizione		Importo	Variazioni Pos.	Variazioni Neg.	Importo
	TOTALE TITOLO 1 - Spese correnti - N° Variaz.: 20230000061	Stanz. puro	8.145.605,88	85.000,00	182.250,00	8.048.355,88
		FPV da riacc.	0,00	0,00	0,00	0,00
		FPV	0,00	0,00	0,00	0,00
		Totale Stanziato	8.145.605,88	85.000,00	182.250,00	8.048.355,88
		Cassa	11.673.595,23	85.000,00	182.250,00	11.576.345,23
	TOTALE PROGRAMMA 06 - Servizi ausiliari all'istruzione - N° Variaz.: 20230000061	Stanz. puro	8.198.878,84	85.000,00	182.250,00	8.101.628,84
		FPV da riacc.	0,00	0,00	0,00	0,00
		FPV	0,00	0,00	0,00	0,00
		Totale Stanziato	8.198.878,84	85.000,00	182.250,00	8.101.628,84
		Cassa	11.729.862,69	85.000,00	182.250,00	11.632.612,69
	TOTALE TITOLO 1 - Spese correnti - N° Variaz.: 20230000061	Stanz. puro	3.397.950,00	85.000,00	27.000,00	3.455.950,00
		FPV da riacc.	0,00	0,00	0,00	0,00
		FPV	0,00	0,00	0,00	0,00
		Totale Stanziato	3.397.950,00	85.000,00	27.000,00	3.455.950,00
		Cassa	3.902.877,76	85.000,00	27.000,00	3.960.877,76
	TOTALE PROGRAMMA 07 - Diritto allo studio - N° Variaz.: 20230000061	Stanz. puro	3.397.950,00	85.000,00	27.000,00	3.455.950,00
		FPV da riacc.	0,00	0,00	0,00	0,00
		FPV	0,00	0,00	0,00	0,00
		Totale Stanziato	3.397.950,00	85.000,00	27.000,00	3.455.950,00
		Cassa	3.902.877,76	85.000,00	27.000,00	3.960.877,76
	TOTALE MISSIONE 04 - Istruzione e diritto allo studio - N° Variaz.: 20230000061	Stanz. puro	36.475.593,78	187.000,00	669.250,00	35.993.343,78
		FPV da riacc.	0,00	0,00	0,00	0,00
		FPV	405.000,00	0,00	0,00	405.000,00
		Totale Stanziato	36.880.593,78	187.000,00	669.250,00	36.398.343,78
		Cassa	43.931.601,56	187.000,00	669.250,00	43.449.351,56
	TOTALE TITOLO 1 - Spese correnti - N° Variaz.: 20230000062	Stanz. puro	1.449.859,66	50.000,00	0,00	1.499.859,66
		FPV da riacc.	0,00	0,00	0,00	0,00
		FPV	0,00	0,00	0,00	0,00
		Totale Stanziato	1.449.859,66	50.000,00	0,00	1.499.859,66
		Cassa	1.551.817,59	50.000,00	0,00	1.601.817,59
	TOTALE TITOLO 2 - Spese in conto capitale - N° Variaz.: 20230000062	Stanz. puro	20.575.845,81	70.000,00	0,00	20.645.845,81
		FPV da riacc.	0,00	0,00	0,00	0,00
		FPV	1.450.000,00	0,00	0,00	1.450.000,00
		Totale Stanziato	22.025.845,81	70.000,00	0,00	22.095.845,81
		Cassa	21.894.508,77	70.000,00	0,00	21.964.508,77
	TOTALE PROGRAMMA 01 - Valorizzazione dei beni di interesse storico - N° Variaz.: 20230000062	Stanz. puro	22.189.463,32	120.000,00	0,00	22.309.463,32
		FPV da riacc.	0,00	0,00	0,00	0,00
		FPV	1.450.000,00	0,00	0,00	1.450.000,00
		Totale Stanziato	23.639.463,32	120.000,00	0,00	23.759.463,32
		Cassa	23.630.084,21	120.000,00	0,00	23.750.084,21

STAMPA VARIAZIONI DI BILANCIO - PROVVISORIE - ESERCIZIO 2023

SPESA

Classificaz.	Descrizione		Importo	Variazioni Pos.	Variazioni Neg.	Importo
	TOTALE TITOLO 1 - Spese correnti - N° Variaz.: 20230000062	Stanz. puro	14.470.719,41	1.099.350,00	185.000,00	15.385.069,41
		FPV da riacc.	0,00	0,00	0,00	0,00
		FPV	1.833,33	0,00	0,00	1.833,33
		Totale Stanziato	14.472.552,74	1.099.350,00	185.000,00	15.386.902,74
		Cassa	16.892.488,83	1.099.350,00	185.000,00	17.806.838,83
	TOTALE PROGRAMMA 02 - Attività culturali e interventi diversi nel settore culturale - N° Variaz.: 20230000062	Stanz. puro	15.074.684,39	1.099.350,00	185.000,00	15.989.034,39
		FPV da riacc.	0,00	0,00	0,00	0,00
		FPV	1.833,33	0,00	0,00	1.833,33
		Totale Stanziato	15.076.517,72	1.099.350,00	185.000,00	15.990.867,72
		Cassa	18.378.776,68	1.099.350,00	185.000,00	19.293.126,68
	TOTALE MISSIONE 05 - Tutela e valorizzazione dei beni e attivita' culturali - N° Variaz.: 20230000062	Stanz. puro	37.264.147,71	1.219.350,00	185.000,00	38.298.497,71
		FPV da riacc.	0,00	0,00	0,00	0,00
		FPV	1.451.833,33	0,00	0,00	1.451.833,33
		Totale Stanziato	38.715.981,04	1.219.350,00	185.000,00	39.750.331,04
		Cassa	42.008.860,89	1.219.350,00	185.000,00	43.043.210,89
	TOTALE TITOLO 1 - Spese correnti - N° Variaz.: 20230000062	Stanz. puro	5.434.538,00	0,00	203.000,00	5.231.538,00
		FPV da riacc.	0,00	0,00	0,00	0,00
		FPV	0,00	0,00	0,00	0,00
		Totale Stanziato	5.434.538,00	0,00	203.000,00	5.231.538,00
		Cassa	6.910.545,14	0,00	203.000,00	6.707.545,14
	TOTALE PROGRAMMA 01 - Sport e tempo libero - N° Variaz.: 20230000062	Stanz. puro	21.089.613,65	0,00	203.000,00	20.886.613,65
		FPV da riacc.	0,00	0,00	0,00	0,00
		FPV	200.000,00	0,00	0,00	200.000,00
		Totale Stanziato	21.289.613,65	0,00	203.000,00	21.086.613,65
		Cassa	23.495.008,97	0,00	203.000,00	23.292.008,97
	TOTALE MISSIONE 06 - Politiche giovanili, sport e tempo libero - N° Variaz.: 20230000062	Stanz. puro	23.012.640,51	0,00	203.000,00	22.809.640,51
		FPV da riacc.	0,00	0,00	0,00	0,00
		FPV	200.000,00	0,00	0,00	200.000,00
		Totale Stanziato	23.212.640,51	0,00	203.000,00	23.009.640,51
		Cassa	25.711.040,32	0,00	203.000,00	25.508.040,32
	TOTALE TITOLO 1 - Spese correnti - N° Variaz.: 20230000062	Stanz. puro	790.600,57	0,00	69.000,00	721.600,57
		FPV da riacc.	0,00	0,00	0,00	0,00
		FPV	0,00	0,00	0,00	0,00
		Totale Stanziato	790.600,57	0,00	69.000,00	721.600,57
		Cassa	967.780,38	0,00	69.000,00	898.780,38
	TOTALE PROGRAMMA 01 - Sviluppo e valorizzazione del turismo - N° Variaz.: 20230000062	Stanz. puro	820.600,57	0,00	69.000,00	751.600,57
		FPV da riacc.	0,00	0,00	0,00	0,00
		FPV	0,00	0,00	0,00	0,00
		Totale Stanziato	820.600,57	0,00	69.000,00	751.600,57
		Cassa	997.780,38	0,00	69.000,00	928.780,38

STAMPA VARIAZIONI DI BILANCIO - PROVVISORIE - ESERCIZIO 2023

SPESA

Classificaz.	Descrizione		Importo	Variazioni Pos.	Variazioni Neg.	Importo
	TOTALE MISSIONE 07 - Turismo - N° Variaz.: 20230000062	Stanz. puro	820.600,57	0,00	69.000,00	751.600,57
		FPV da riacc.	0,00	0,00	0,00	0,00
		FPV	0,00	0,00	0,00	0,00
		Totale Stanziato	820.600,57	0,00	69.000,00	751.600,57
		Cassa	997.780,38	0,00	69.000,00	928.780,38
	TOTALE TITOLO 1 - Spese correnti - N° Variaz.: 20230000062	Stanz. puro	1.078.141,28	0,00	11.000,00	1.067.141,28
		FPV da riacc.	0,00	0,00	0,00	0,00
		FPV	0,00	0,00	0,00	0,00
		Totale Stanziato	1.078.141,28	0,00	11.000,00	1.067.141,28
		Cassa	1.149.835,89	0,00	11.000,00	1.138.835,89
	TOTALE PROGRAMMA 01 - Urbanistica e assetto del territorio - N° Variaz.: 20230000062	Stanz. puro	5.428.141,28	0,00	11.000,00	5.417.141,28
		FPV da riacc.	0,00	0,00	0,00	0,00
		FPV	0,00	0,00	0,00	0,00
		Totale Stanziato	5.428.141,28	0,00	11.000,00	5.417.141,28
		Cassa	5.499.835,89	0,00	11.000,00	5.488.835,89
	TOTALE TITOLO 2 - Spese in conto capitale - N° Variaz.: 20230000061	Stanz. puro	11.680.268,54	397.000,00	397.000,00	11.680.268,54
		FPV da riacc.	0,00	0,00	0,00	0,00
		FPV	680.000,00	150.000,00	0,00	830.000,00
		Totale Stanziato	12.360.268,54	547.000,00	397.000,00	12.510.268,54
		Cassa	12.515.900,19	397.000,00	397.000,00	12.515.900,19
	TOTALE PROGRAMMA 02 - Edilizia residenziale pubblica e locale e piani di edilizia economico-popolare - N° Variaz.: 20230000061	Stanz. puro	12.405.711,90	397.000,00	397.000,00	12.405.711,90
		FPV da riacc.	0,00	0,00	0,00	0,00
		FPV	680.000,00	150.000,00	0,00	830.000,00
		Totale Stanziato	13.085.711,90	547.000,00	397.000,00	13.235.711,90
		Cassa	13.258.830,45	397.000,00	397.000,00	13.258.830,45
	TOTALE MISSIONE 08 - Assetto del territorio ed edilizia abitativa - N° Variaz.: 20230000061	Stanz. puro	17.833.853,18	397.000,00	408.000,00	17.822.853,18
		FPV da riacc.	0,00	0,00	0,00	0,00
		FPV	680.000,00	150.000,00	0,00	830.000,00
		Totale Stanziato	18.513.853,18	547.000,00	408.000,00	18.652.853,18
		Cassa	18.758.666,34	397.000,00	408.000,00	18.747.666,34
	TOTALE TITOLO 2 - Spese in conto capitale - N° Variaz.: 20230000062	Stanz. puro	613.215,38	50.000,00	0,00	663.215,38
		FPV da riacc.	0,00	0,00	0,00	0,00
		FPV	0,00	0,00	0,00	0,00
		Totale Stanziato	613.215,38	50.000,00	0,00	663.215,38
		Cassa	636.829,49	50.000,00	0,00	686.829,49
	TOTALE PROGRAMMA 01 - Difesa del suolo - N° Variaz.: 20230000062	Stanz. puro	813.363,38	50.000,00	0,00	863.363,38
		FPV da riacc.	0,00	0,00	0,00	0,00
		FPV	0,00	0,00	0,00	0,00
		Totale Stanziato	813.363,38	50.000,00	0,00	863.363,38
		Cassa	836.977,49	50.000,00	0,00	886.977,49

STAMPA VARIAZIONI DI BILANCIO - PROVVISORIE - ESERCIZIO 2023

SPESA

Classificaz.	Descrizione		Importo	Variazioni Pos.	Variazioni Neg.	Importo
	TOTALE TITOLO 1 - Spese correnti - N° Variaz.: 20230000062	Stanz. puro	9.222.215,53	1.178.432,44	220.432,44	10.180.215,53
		FPV da riacc.	0,00	0,00	0,00	0,00
		FPV	48.237,80	0,00	0,00	48.237,80
		Totale Stanziato	9.270.453,33	1.178.432,44	220.432,44	10.228.453,33
		Cassa	11.127.407,00	1.178.432,44	220.432,44	12.085.407,00
	TOTALE TITOLO 2 - Spese in conto capitale - N° Variaz.: 20230000062	Stanz. puro	10.738.490,56	608.797,80	0,00	11.347.288,36
		FPV da riacc.	0,00	0,00	0,00	0,00
		FPV	3.000.000,00	0,00	0,00	3.000.000,00
		Totale Stanziato	13.738.490,56	608.797,80	0,00	14.347.288,36
		Cassa	11.581.707,89	608.797,80	0,00	12.190.505,69
	TOTALE PROGRAMMA 02 - Tutela, valorizzazione e recupero ambientale - N° Variaz.: 20230000062	Stanz. puro	19.979.429,09	1.787.230,24	220.432,44	21.546.226,89
		FPV da riacc.	0,00	0,00	0,00	0,00
		FPV	3.048.237,80	0,00	0,00	3.048.237,80
		Totale Stanziato	23.027.666,89	1.787.230,24	220.432,44	24.594.464,69
		Cassa	22.727.837,89	1.787.230,24	220.432,44	24.294.635,69
	TOTALE TITOLO 1 - Spese correnti - N° Variaz.: 20230000062	Stanz. puro	334.315,28	20.000,00	0,00	354.315,28
		FPV da riacc.	0,00	0,00	0,00	0,00
		FPV	0,00	0,00	0,00	0,00
		Totale Stanziato	334.315,28	20.000,00	0,00	354.315,28
		Cassa	363.488,62	20.000,00	0,00	383.488,62
	TOTALE PROGRAMMA 05 - Aree protette, parchi naturali, protezione naturalistica e forestazione - N° Variaz.: 20230000062	Stanz. puro	438.622,77	20.000,00	0,00	458.622,77
		FPV da riacc.	0,00	0,00	0,00	0,00
		FPV	0,00	0,00	0,00	0,00
		Totale Stanziato	438.622,77	20.000,00	0,00	458.622,77
		Cassa	512.686,11	20.000,00	0,00	532.686,11
	TOTALE MISSIONE 09 - Sviluppo sostenibile e tutela del territorio e dell'ambiente - N° Variaz.: 20230000062	Stanz. puro	70.407.070,47	1.857.230,24	220.432,44	72.043.868,27
		FPV da riacc.	0,00	0,00	0,00	0,00
		FPV	3.057.237,80	0,00	0,00	3.057.237,80
		Totale Stanziato	73.464.308,27	1.857.230,24	220.432,44	75.101.106,07
		Cassa	108.392.876,67	1.857.230,24	220.432,44	110.029.674,47
	TOTALE TITOLO 1 - Spese correnti - N° Variaz.: 20230000062	Stanz. puro	21.816.495,72	2.520.770,63	0,00	24.337.266,35
		FPV da riacc.	0,00	0,00	0,00	0,00
		FPV	0,00	0,00	0,00	0,00
		Totale Stanziato	21.816.495,72	2.520.770,63	0,00	24.337.266,35
		Cassa	32.628.657,18	2.520.770,63	0,00	35.149.427,81
	TOTALE TITOLO 2 - Spese in conto capitale - N° Variaz.: 20230000061	Stanz. puro	57.802.327,32	719.434,55	7.145.103,44	51.376.658,43
		FPV da riacc.	0,00	0,00	0,00	0,00
		FPV	70.000,00	0,00	0,00	70.000,00
		Totale Stanziato	57.872.327,32	719.434,55	7.145.103,44	51.446.658,43
		Cassa	84.062.152,42	719.434,55	7.145.103,44	77.636.483,53

STAMPA VARIAZIONI DI BILANCIO - PROVVISORIE - ESERCIZIO 2023

SPESA

Classificaz.	Descrizione		Importo	Variazioni Pos.	Variazioni Neg.	Importo
	TOTALE PROGRAMMA 02 - Trasporto pubblico locale - N° Variaz.: 20230000061	Stanz. puro	80.663.923,12	3.240.205,18	7.145.103,44	76.759.024,86
		FPV da riacc.	0,00	0,00	0,00	0,00
		FPV	70.000,00	0,00	0,00	70.000,00
		Totale Stanziato	80.733.923,12	3.240.205,18	7.145.103,44	76.829.024,86
		Cassa	117.735.909,68	3.240.205,18	7.145.103,44	113.831.011,42
	TOTALE TITOLO 1 - Spese correnti - N° Variaz.: 20230000062	Stanz. puro	21.528.690,56	152.888,09	129.350,00	21.552.228,65
		FPV da riacc.	0,00	0,00	0,00	0,00
		FPV	0,00	0,00	0,00	0,00
		Totale Stanziato	21.528.690,56	152.888,09	129.350,00	21.552.228,65
		Cassa	25.977.819,11	152.888,09	129.350,00	26.001.357,20
	TOTALE TITOLO 2 - Spese in conto capitale - N° Variaz.: 20230000061	Stanz. puro	38.323.902,96	535.967,70	0,00	38.859.870,66
		FPV da riacc.	0,00	0,00	0,00	0,00
		FPV	1.157.500,00	0,00	0,00	1.157.500,00
		Totale Stanziato	39.481.402,96	535.967,70	0,00	40.017.370,66
		Cassa	41.599.359,65	535.967,70	0,00	42.135.327,35
	TOTALE PROGRAMMA 05 - Viabilita' e infrastrutture stradali - N° Variaz.: 20230000061	Stanz. puro	60.937.068,08	688.855,79	129.350,00	61.496.573,87
		FPV da riacc.	0,00	0,00	0,00	0,00
		FPV	1.157.500,00	0,00	0,00	1.157.500,00
		Totale Stanziato	62.094.568,08	688.855,79	129.350,00	62.654.073,87
		Cassa	68.661.653,32	688.855,79	129.350,00	69.221.159,11
	TOTALE MISSIONE 10 - Trasporti e diritto alla mobilita' - N° Variaz.: 20230000061	Stanz. puro	141.600.991,20	3.929.060,97	7.274.453,44	138.255.598,73
		FPV da riacc.	0,00	0,00	0,00	0,00
		FPV	1.227.500,00	0,00	0,00	1.227.500,00
		Totale Stanziato	142.828.491,20	3.929.060,97	7.274.453,44	139.483.098,73
		Cassa	186.397.563,00	3.929.060,97	7.274.453,44	183.052.170,53
	TOTALE TITOLO 1 - Spese correnti - N° Variaz.: 20230000062	Stanz. puro	217.284,00	0,00	11.000,00	206.284,00
		FPV da riacc.	0,00	0,00	0,00	0,00
		FPV	0,00	0,00	0,00	0,00
		Totale Stanziato	217.284,00	0,00	11.000,00	206.284,00
		Cassa	255.409,78	0,00	11.000,00	244.409,78
	TOTALE PROGRAMMA 01 - Sistema di protezione civile - N° Variaz.: 20230000062	Stanz. puro	282.513,32	0,00	11.000,00	271.513,32
		FPV da riacc.	0,00	0,00	0,00	0,00
		FPV	0,00	0,00	0,00	0,00
		Totale Stanziato	282.513,32	0,00	11.000,00	271.513,32
		Cassa	342.592,74	0,00	11.000,00	331.592,74
	TOTALE MISSIONE 11 - Soccorso civile - N° Variaz.: 20230000062	Stanz. puro	291.513,32	0,00	11.000,00	280.513,32
		FPV da riacc.	0,00	0,00	0,00	0,00
		FPV	0,00	0,00	0,00	0,00
		Totale Stanziato	291.513,32	0,00	11.000,00	280.513,32
		Cassa	351.592,74	0,00	11.000,00	340.592,74

STAMPA VARIAZIONI DI BILANCIO - PROVVISORIE - ESERCIZIO 2023

SPESA

Classificaz.	Descrizione		Importo	Variazioni Pos.	Variazioni Neg.	Importo
	TOTALE TITOLO 1 - Spese correnti - N° Variaz.: 20230000061	Stanz. puro	20.831.186,86	909.474,56	90.000,00	21.650.661,42
		FPV da riacc.	0,00	0,00	0,00	0,00
		FPV	270.868,39	55.714,51	0,00	326.582,90
		Totale Stanziato	21.102.055,25	965.189,07	90.000,00	21.977.244,32
		Cassa	23.169.539,45	909.474,56	90.000,00	23.989.014,01
	TOTALE PROGRAMMA 01 - Interventi per l'infanzia e i minori e per l'asilo nido - N° Variaz.: 20230000061	Stanz. puro	22.776.371,52	909.474,56	90.000,00	23.595.846,08
		FPV da riacc.	0,00	0,00	0,00	0,00
		FPV	270.868,39	55.714,51	0,00	326.582,90
		Totale Stanziato	23.047.239,91	965.189,07	90.000,00	23.922.428,98
		Cassa	25.164.440,21	909.474,56	90.000,00	25.983.914,77
	TOTALE TITOLO 1 - Spese correnti - N° Variaz.: 20230000061	Stanz. puro	11.083.890,44	38.750,00	65.000,00	11.057.640,44
		FPV da riacc.	0,00	0,00	0,00	0,00
		FPV	246.260,00	0,00	0,00	246.260,00
		Totale Stanziato	11.330.150,44	38.750,00	65.000,00	11.303.900,44
		Cassa	11.967.217,48	38.750,00	65.000,00	11.940.967,48
	TOTALE PROGRAMMA 02 - Interventi per la disabilità - N° Variaz.: 20230000061	Stanz. puro	11.401.090,44	38.750,00	65.000,00	11.374.840,44
		FPV da riacc.	0,00	0,00	0,00	0,00
		FPV	246.260,00	0,00	0,00	246.260,00
		Totale Stanziato	11.647.350,44	38.750,00	65.000,00	11.621.100,44
		Cassa	12.284.417,48	38.750,00	65.000,00	12.258.167,48
	TOTALE TITOLO 1 - Spese correnti - N° Variaz.: 20230000061	Stanz. puro	9.739.063,47	20.000,00	30.000,00	9.729.063,47
		FPV da riacc.	0,00	0,00	0,00	0,00
		FPV	690.398,65	0,00	0,00	690.398,65
		Totale Stanziato	10.429.462,12	20.000,00	30.000,00	10.419.462,12
		Cassa	11.049.880,69	20.000,00	30.000,00	11.039.880,69
	TOTALE PROGRAMMA 03 - Interventi per gli anziani - N° Variaz.: 20230000061	Stanz. puro	10.723.062,62	20.000,00	30.000,00	10.713.062,62
		FPV da riacc.	0,00	0,00	0,00	0,00
		FPV	690.398,65	0,00	0,00	690.398,65
		Totale Stanziato	11.413.461,27	20.000,00	30.000,00	11.403.461,27
		Cassa	12.033.879,84	20.000,00	30.000,00	12.023.879,84
	TOTALE TITOLO 1 - Spese correnti - N° Variaz.: 20230000061	Stanz. puro	19.179.800,54	276.000,00	209.889,86	19.245.910,68
		FPV da riacc.	0,00	0,00	0,00	0,00
		FPV	1.078.336,08	0,00	0,00	1.078.336,08
		Totale Stanziato	20.258.136,62	276.000,00	209.889,86	20.324.246,76
		Cassa	22.127.515,74	276.000,00	209.889,86	22.193.625,88
	TOTALE TITOLO 2 - Spese in conto capitale - N° Variaz.: 20230000061	Stanz. puro	981.116,66	65.000,00	66.070,66	980.046,00
		FPV da riacc.	0,00	0,00	0,00	0,00
		FPV	0,00	0,00	0,00	0,00
		Totale Stanziato	981.116,66	65.000,00	66.070,66	980.046,00
		Cassa	1.096.324,13	65.000,00	66.070,66	1.095.253,47

STAMPA VARIAZIONI DI BILANCIO - PROVVISORIE - ESERCIZIO 2023

SPESA

Classificaz.	Descrizione		Importo	Variazioni Pos.	Variazioni Neg.	Importo
	TOTALE PROGRAMMA 04 - Interventi per soggetti a rischio di esclusione sociale - N° Variaz.: 20230000061	Stanz. puro	20.160.917,20	341.000,00	275.960,52	20.225.956,68
		FPV da riacc.	0,00	0,00	0,00	0,00
		FPV	1.078.336,08	0,00	0,00	1.078.336,08
		Totale Stanziato	21.239.253,28	341.000,00	275.960,52	21.304.292,76
		Cassa	23.223.839,87	341.000,00	275.960,52	23.288.879,35
	TOTALE TITOLO 1 - Spese correnti - N° Variaz.: 20230000061	Stanz. puro	1.156.496,99	16.372,00	34.372,00	1.138.496,99
		FPV da riacc.	0,00	0,00	0,00	0,00
		FPV	0,00	0,00	0,00	0,00
		Totale Stanziato	1.156.496,99	16.372,00	34.372,00	1.138.496,99
		Cassa	1.463.649,43	16.372,00	34.372,00	1.445.649,43
	TOTALE PROGRAMMA 05 - Interventi per le famiglie - N° Variaz.: 20230000061	Stanz. puro	1.156.496,99	16.372,00	34.372,00	1.138.496,99
		FPV da riacc.	0,00	0,00	0,00	0,00
		FPV	0,00	0,00	0,00	0,00
		Totale Stanziato	1.156.496,99	16.372,00	34.372,00	1.138.496,99
		Cassa	1.463.649,43	16.372,00	34.372,00	1.445.649,43
	TOTALE TITOLO 1 - Spese correnti - N° Variaz.: 20230000062	Stanz. puro	4.924.622,39	0,00	11.000,00	4.913.622,39
		FPV da riacc.	0,00	0,00	0,00	0,00
		FPV	0,00	0,00	0,00	0,00
		Totale Stanziato	4.924.622,39	0,00	11.000,00	4.913.622,39
		Cassa	10.561.102,46	0,00	11.000,00	10.550.102,46
	TOTALE PROGRAMMA 06 - Interventi per il diritto alla casa - N° Variaz.: 20230000062	Stanz. puro	4.924.622,39	0,00	11.000,00	4.913.622,39
		FPV da riacc.	0,00	0,00	0,00	0,00
		FPV	0,00	0,00	0,00	0,00
		Totale Stanziato	4.924.622,39	0,00	11.000,00	4.913.622,39
		Cassa	10.561.102,46	0,00	11.000,00	10.550.102,46
	TOTALE TITOLO 1 - Spese correnti - N° Variaz.: 20230000061	Stanz. puro	2.474.677,67	77.000,00	333.255,11	2.218.422,56
		FPV da riacc.	0,00	0,00	0,00	0,00
		FPV	0,00	0,00	0,00	0,00
		Totale Stanziato	2.474.677,67	77.000,00	333.255,11	2.218.422,56
		Cassa	2.526.867,24	77.000,00	333.255,11	2.270.612,13
	TOTALE PROGRAMMA 07 - Programmazione e governo della rete dei servizi sociosanitari e sociali - N° Variaz.: 20230000061	Stanz. puro	2.474.677,67	77.000,00	333.255,11	2.218.422,56
		FPV da riacc.	0,00	0,00	0,00	0,00
		FPV	0,00	0,00	0,00	0,00
		Totale Stanziato	2.474.677,67	77.000,00	333.255,11	2.218.422,56
		Cassa	2.526.867,24	77.000,00	333.255,11	2.270.612,13
	TOTALE TITOLO 1 - Spese correnti - N° Variaz.: 20230000062	Stanz. puro	4.221.419,11	110.000,00	250.000,00	4.081.419,11
		FPV da riacc.	0,00	0,00	0,00	0,00
		FPV	0,00	0,00	0,00	0,00
		Totale Stanziato	4.221.419,11	110.000,00	250.000,00	4.081.419,11
		Cassa	4.687.214,76	110.000,00	250.000,00	4.547.214,76

STAMPA VARIAZIONI DI BILANCIO - PROVVISORIE - ESERCIZIO 2023

SPESA

Classificaz.	Descrizione		Importo	Variazioni Pos.	Variazioni Neg.	Importo
	TOTALE PROGRAMMA 09 - Servizio necroscopico e cimiteriale - N° Variaz.: 20230000062	Stanz. puro	5.523.308,35	110.000,00	250.000,00	5.383.308,35
		FPV da riacc.	0,00	0,00	0,00	0,00
		FPV	165.000,00	0,00	0,00	165.000,00
		Totale Stanziato	5.688.308,35	110.000,00	250.000,00	5.548.308,35
		Cassa	6.031.591,80	110.000,00	250.000,00	5.891.591,80
	TOTALE MISSIONE 12 - Diritti sociali, politiche sociali e famiglia - N° Variaz.: 20230000062	Stanz. puro	79.175.207,18	1.512.596,56	1.089.587,63	79.598.216,11
		FPV da riacc.	0,00	0,00	0,00	0,00
		FPV	2.450.863,12	55.714,51	0,00	2.506.577,63
		Totale Stanziato	81.626.070,30	1.568.311,07	1.089.587,63	82.104.793,74
		Cassa	93.379.768,33	1.512.596,56	1.089.587,63	93.802.777,26
	TOTALE TITOLO 1 - Spese correnti - N° Variaz.: 20230000062	Stanz. puro	1.755.476,15	100.000,00	28.000,00	1.827.476,15
		FPV da riacc.	0,00	0,00	0,00	0,00
		FPV	0,00	0,00	0,00	0,00
		Totale Stanziato	1.755.476,15	100.000,00	28.000,00	1.827.476,15
		Cassa	2.400.637,23	100.000,00	28.000,00	2.472.637,23
	TOTALE PROGRAMMA 02 - Commercio - reti distributive - tutela dei consumatori - N° Variaz.: 20230000062	Stanz. puro	1.761.344,70	100.000,00	28.000,00	1.833.344,70
		FPV da riacc.	0,00	0,00	0,00	0,00
		FPV	0,00	0,00	0,00	0,00
		Totale Stanziato	1.761.344,70	100.000,00	28.000,00	1.833.344,70
		Cassa	2.406.505,78	100.000,00	28.000,00	2.478.505,78
	TOTALE MISSIONE 14 - Sviluppo economico e competitività - N° Variaz.: 20230000062	Stanz. puro	2.018.429,70	100.000,00	28.000,00	2.090.429,70
		FPV da riacc.	0,00	0,00	0,00	0,00
		FPV	0,00	0,00	0,00	0,00
		Totale Stanziato	2.018.429,70	100.000,00	28.000,00	2.090.429,70
		Cassa	2.693.425,37	100.000,00	28.000,00	2.765.425,37
	TOTALE TITOLO 1 - Spese correnti - N° Variaz.: 20230000062	Stanz. puro	17.458.895,05	5.897.916,58	0,00	23.356.811,63
		FPV da riacc.	0,00	0,00	0,00	0,00
		FPV	0,00	0,00	0,00	0,00
		Totale Stanziato	17.458.895,05	5.897.916,58	0,00	23.356.811,63
		Cassa	0,00	0,00	0,00	0,00
	TOTALE PROGRAMMA 02 - Fondo crediti di difficile esigibilità - N° Variaz.: 20230000062	Stanz. puro	17.458.895,05	5.897.916,58	0,00	23.356.811,63
		FPV da riacc.	0,00	0,00	0,00	0,00
		FPV	0,00	0,00	0,00	0,00
		Totale Stanziato	17.458.895,05	5.897.916,58	0,00	23.356.811,63
		Cassa	0,00	0,00	0,00	0,00
	TOTALE TITOLO 1 - Spese correnti - N° Variaz.: 20230000062	Stanz. puro	7.000,00	1.589,18	0,00	8.589,18
		FPV da riacc.	0,00	0,00	0,00	0,00
		FPV	0,00	0,00	0,00	0,00
		Totale Stanziato	7.000,00	1.589,18	0,00	8.589,18
		Cassa	0,00	1.589,18	0,00	1.589,18

STAMPA VARIAZIONI DI BILANCIO - PROVVISORIE - ESERCIZIO 2023

SPESA

Classificaz.	Descrizione		Importo	Variazioni Pos.	Variazioni Neg.	Importo
	TOTALE PROGRAMMA 03 - Altri fondi - N° Variaz.: 20230000062	Stanz. puro	7.000,00	1.589,18	0,00	8.589,18
		FPV da riacc.	0,00	0,00	0,00	0,00
		FPV	0,00	0,00	0,00	0,00
		Totale Stanziato	7.000,00	1.589,18	0,00	8.589,18
		Cassa	0,00	1.589,18	0,00	1.589,18
	TOTALE MISSIONE 20 - Fondi e accantonamenti - N° Variaz.: 20230000062	Stanz. puro	21.263.672,15	5.899.505,76	0,00	27.163.177,91
		FPV da riacc.	0,00	0,00	0,00	0,00
		FPV	0,00	0,00	0,00	0,00
		Totale Stanziato	21.263.672,15	5.899.505,76	0,00	27.163.177,91
		Cassa	2.998.405,00	1.589,18	0,00	2.999.994,18
	TOTALE TITOLO 4 - Rimborso di prestiti - N° Variaz.: 20230000061	Stanz. puro	835.861,51	0,00	106.342,00	729.519,51
		FPV da riacc.	0,00	0,00	0,00	0,00
		FPV	0,00	0,00	0,00	0,00
		Totale Stanziato	835.861,51	0,00	106.342,00	729.519,51
		Cassa	835.861,51	0,00	106.342,00	729.519,51
	TOTALE PROGRAMMA 02 - Quota capitale ammortamento mutui e prestiti obbligazionari - N° Variaz.: 20230000061	Stanz. puro	835.861,51	0,00	106.342,00	729.519,51
		FPV da riacc.	0,00	0,00	0,00	0,00
		FPV	0,00	0,00	0,00	0,00
		Totale Stanziato	835.861,51	0,00	106.342,00	729.519,51
		Cassa	835.861,51	0,00	106.342,00	729.519,51
	TOTALE MISSIONE 50 - Debito pubblico - N° Variaz.: 20230000061	Stanz. puro	920.342,29	0,00	106.342,00	814.000,29
		FPV da riacc.	0,00	0,00	0,00	0,00
		FPV	0,00	0,00	0,00	0,00
		Totale Stanziato	920.342,29	0,00	106.342,00	814.000,29
		Cassa	920.342,29	0,00	106.342,00	814.000,29
	TOTALE SPESE	Stanz. puro	1.112.880.838,00	21.339.346,12	11.212.940,51	1.123.007.243,61
		FPV da riacc.	0,00	0,00	0,00	0,00
		FPV	9.999.521,76	205.714,51	0,00	10.205.236,27
		Totale Stanziato	1.122.880.359,76	21.545.060,63	11.212.940,51	1.133.212.479,88
		Cassa	1.249.887.080,75	15.441.429,54	11.212.940,51	1.254.115.569,78

STAMPA VARIAZIONI DI BILANCIO - PROVVISORIE - ESERCIZIO 2024

ENTRATA

Classificaz.	Descrizione		Importo	Variazioni Pos.	Variazioni Neg.	Importo
	TOTALE FPV CORRENTE	Stanziato	2.371.887,56	55.714,51	0,00	2.427.602,07
		Cassa	0,00	0,00	0,00	0,00
	TOTALE FPV CAPITALE	Stanziato	7.627.634,20	150.000,00	0,00	7.777.634,20
		Cassa	0,00	0,00	0,00	0,00
	TOTALE TIPOLOGIA 0101 - Tipologia 101: Trasferimenti correnti da Amministrazioni pubbliche - N° Variaz.: 20230000061	Stanziato	43.975.005,21	400.244,22	50.328,40	44.324.921,03
		Cassa	0,00	0,00	0,00	0,00
	TOTALE TIPOLOGIA 0105 - Tipologia 105: Trasferimenti correnti dall'Unione Europea e dal Resto del Mondo - N° Variaz.: 20230000061	Stanziato	539.877,00	38.750,00	0,00	578.627,00
		Cassa	0,00	0,00	0,00	0,00
	TOTALE TITOLO 2 - Trasferimenti correnti - N° Variaz.: 20230000061	Stanziato	50.021.132,21	438.994,22	50.328,40	50.409.798,03
		Cassa	0,00	0,00	0,00	0,00
	TOTALE TIPOLOGIA 02 - Tipologia 200: Contributi agli investimenti - N° Variaz.: 20230000061	Stanziato	154.474.623,36	1.085.183,61	0,00	155.559.806,97
		Cassa	0,00	0,00	0,00	0,00
	TOTALE TITOLO 4 - Entrate in conto capitale - N° Variaz.: 20230000061	Stanziato	164.686.040,36	1.085.183,61	0,00	165.771.223,97
		Cassa	0,00	0,00	0,00	0,00
	TOTALE ENTRATE	Stanziato	949.733.687,31	1.729.892,34	50.328,40	951.413.251,25
		Cassa	0,00	0,00	0,00	0,00

STAMPA VARIAZIONI DI BILANCIO - PROVVISORIE - ESERCIZIO 2024

SPESA

Classificaz.	Descrizione		Importo	Variazioni Pos.	Variazioni Neg.	Importo
	TOTALE TITOLO 1 - Spese correnti - N° Variaz.: 20230000061	Stanz. puro	3.978.771,08	7.753,43	7.753,43	3.978.771,08
		FPV da riacc.	0,00	0,00	0,00	0,00
		FPV	0,00	0,00	0,00	0,00
		Totale Stanziato	3.978.771,08	7.753,43	7.753,43	3.978.771,08
		Cassa	0,00	0,00	0,00	0,00
	TOTALE PROGRAMMA 02 - Segreteria generale - N° Variaz.: 20230000061	Stanz. puro	3.978.771,08	7.753,43	7.753,43	3.978.771,08
		FPV da riacc.	0,00	0,00	0,00	0,00
		FPV	0,00	0,00	0,00	0,00
		Totale Stanziato	3.978.771,08	7.753,43	7.753,43	3.978.771,08
		Cassa	0,00	0,00	0,00	0,00
	TOTALE TITOLO 1 - Spese correnti - N° Variaz.: 20230000061	Stanz. puro	7.597.510,07	25.716,00	25.516,00	7.597.710,07
		FPV da riacc.	0,00	0,00	0,00	0,00
		FPV	0,00	0,00	0,00	0,00
		Totale Stanziato	7.597.510,07	25.716,00	25.516,00	7.597.710,07
		Cassa	0,00	0,00	0,00	0,00
	TOTALE TITOLO 2 - Spese in conto capitale - N° Variaz.: 20230000061	Stanz. puro	50.000,00	397.000,00	0,00	447.000,00
		FPV da riacc.	0,00	0,00	0,00	0,00
		FPV	0,00	0,00	0,00	0,00
		Totale Stanziato	50.000,00	397.000,00	0,00	447.000,00
		Cassa	0,00	0,00	0,00	0,00
	TOTALE PROGRAMMA 03 - Gestione economica, finanziaria, programmazione, provveditorato - N° Variaz.: 20230000061	Stanz. puro	7.647.510,07	422.716,00	25.516,00	8.044.710,07
		FPV da riacc.	0,00	0,00	0,00	0,00
		FPV	0,00	0,00	0,00	0,00
		Totale Stanziato	7.647.510,07	422.716,00	25.516,00	8.044.710,07
		Cassa	0,00	0,00	0,00	0,00
	TOTALE TITOLO 1 - Spese correnti - N° Variaz.: 20230000061	Stanz. puro	5.121.632,00	118.000,00	0,00	5.239.632,00
		FPV da riacc.	0,00	0,00	0,00	0,00
		FPV	0,00	0,00	0,00	0,00
		Totale Stanziato	5.121.632,00	118.000,00	0,00	5.239.632,00
		Cassa	0,00	0,00	0,00	0,00
	TOTALE PROGRAMMA 05 - Gestione dei beni demaniali e patrimoniali - N° Variaz.: 20230000061	Stanz. puro	6.495.246,30	118.000,00	0,00	6.613.246,30
		FPV da riacc.	0,00	0,00	0,00	0,00
		FPV	0,00	0,00	0,00	0,00
		Totale Stanziato	6.495.246,30	118.000,00	0,00	6.613.246,30
		Cassa	0,00	0,00	0,00	0,00
	TOTALE TITOLO 1 - Spese correnti - N° Variaz.: 20230000061	Stanz. puro	8.329.113,03	500,00	0,00	8.329.613,03
		FPV da riacc.	0,00	0,00	0,00	0,00
		FPV	0,00	0,00	0,00	0,00
		Totale Stanziato	8.329.113,03	500,00	0,00	8.329.613,03
		Cassa	0,00	0,00	0,00	0,00

STAMPA VARIAZIONI DI BILANCIO - PROVVISORIE - ESERCIZIO 2024

SPESA

Classificaz.	Descrizione		Importo	Variazioni Pos.	Variazioni Neg.	Importo
	TOTALE PROGRAMMA 06 - Ufficio tecnico - N° Variaz.: 20230000061	Stanz. puro	12.415.768,10	500,00	0,00	12.416.268,10
		FPV da riacc.	0,00	0,00	0,00	0,00
		FPV	250.000,00	0,00	0,00	250.000,00
		Totale Stanziato	12.665.768,10	500,00	0,00	12.666.268,10
		Cassa	0,00	0,00	0,00	0,00
	TOTALE TITOLO 1 - Spese correnti - N° Variaz.: 20230000061	Stanz. puro	4.628.166,00	0,00	17.000,00	4.611.166,00
		FPV da riacc.	0,00	0,00	0,00	0,00
		FPV	0,00	0,00	0,00	0,00
		Totale Stanziato	4.628.166,00	0,00	17.000,00	4.611.166,00
		Cassa	0,00	0,00	0,00	0,00
	TOTALE PROGRAMMA 07 - Elezioni e consultazioni popolari - Anagrafe e stato civile - N° Variaz.: 20230000061	Stanz. puro	4.638.166,00	0,00	17.000,00	4.621.166,00
		FPV da riacc.	0,00	0,00	0,00	0,00
		FPV	0,00	0,00	0,00	0,00
		Totale Stanziato	4.638.166,00	0,00	17.000,00	4.621.166,00
		Cassa	0,00	0,00	0,00	0,00
	TOTALE TITOLO 1 - Spese correnti - N° Variaz.: 20230000061	Stanz. puro	4.404.838,00	150,00	0,00	4.404.988,00
		FPV da riacc.	0,00	0,00	0,00	0,00
		FPV	1.366,31	0,00	0,00	1.366,31
		Totale Stanziato	4.406.204,31	150,00	0,00	4.406.354,31
		Cassa	0,00	0,00	0,00	0,00
	TOTALE TITOLO 2 - Spese in conto capitale - N° Variaz.: 20230000062	Stanz. puro	258.321,14	97.600,00	0,00	355.921,14
		FPV da riacc.	0,00	0,00	0,00	0,00
		FPV	0,00	0,00	0,00	0,00
		Totale Stanziato	258.321,14	97.600,00	0,00	355.921,14
		Cassa	0,00	0,00	0,00	0,00
	TOTALE PROGRAMMA 08 - Statistica e sistemi informativi - N° Variaz.: 20230000062	Stanz. puro	4.663.159,14	97.750,00	0,00	4.760.909,14
		FPV da riacc.	0,00	0,00	0,00	0,00
		FPV	1.366,31	0,00	0,00	1.366,31
		Totale Stanziato	4.664.525,45	97.750,00	0,00	4.762.275,45
		Cassa	0,00	0,00	0,00	0,00
	TOTALE TITOLO 1 - Spese correnti - N° Variaz.: 20230000061	Stanz. puro	4.000.099,00	125.400,00	25.000,00	4.100.499,00
		FPV da riacc.	0,00	0,00	0,00	0,00
		FPV	0,00	0,00	0,00	0,00
		Totale Stanziato	4.000.099,00	125.400,00	25.000,00	4.100.499,00
		Cassa	0,00	0,00	0,00	0,00
	TOTALE PROGRAMMA 10 - Risorse umane - N° Variaz.: 20230000061	Stanz. puro	4.000.099,00	125.400,00	25.000,00	4.100.499,00
		FPV da riacc.	0,00	0,00	0,00	0,00
		FPV	0,00	0,00	0,00	0,00
		Totale Stanziato	4.000.099,00	125.400,00	25.000,00	4.100.499,00
		Cassa	0,00	0,00	0,00	0,00

STAMPA VARIAZIONI DI BILANCIO - PROVVISORIE - ESERCIZIO 2024

SPESA

Classificaz.	Descrizione		Importo	Variazioni Pos.	Variazioni Neg.	Importo
	TOTALE MISSIONE 01 - Servizi istituzionali, generali e di gestione - N° Variaz.: 20230000061	Stanz. puro	58.592.028,25	772.119,43	75.269,43	59.288.878,25
		FPV da riacc.	0,00	0,00	0,00	0,00
		FPV	251.366,31	0,00	0,00	251.366,31
		Totale Stanziato	58.843.394,56	772.119,43	75.269,43	59.540.244,56
		Cassa	0,00	0,00	0,00	0,00
	TOTALE TITOLO 1 - Spese correnti - N° Variaz.: 20230000061	Stanz. puro	21.114.369,35	9.750,00	100.000,00	21.024.119,35
		FPV da riacc.	0,00	0,00	0,00	0,00
		FPV	0,00	0,00	0,00	0,00
		Totale Stanziato	21.114.369,35	9.750,00	100.000,00	21.024.119,35
		Cassa	0,00	0,00	0,00	0,00
	TOTALE PROGRAMMA 01 - Polizia locale e amministrativa - N° Variaz.: 20230000061	Stanz. puro	21.114.369,35	9.750,00	100.000,00	21.024.119,35
		FPV da riacc.	0,00	0,00	0,00	0,00
		FPV	0,00	0,00	0,00	0,00
		Totale Stanziato	21.114.369,35	9.750,00	100.000,00	21.024.119,35
		Cassa	0,00	0,00	0,00	0,00
	TOTALE MISSIONE 03 - Ordine pubblico e sicurezza - N° Variaz.: 20230000061	Stanz. puro	25.767.276,00	9.750,00	100.000,00	25.677.026,00
		FPV da riacc.	0,00	0,00	0,00	0,00
		FPV	0,00	0,00	0,00	0,00
		Totale Stanziato	25.767.276,00	9.750,00	100.000,00	25.677.026,00
		Cassa	0,00	0,00	0,00	0,00
	TOTALE TITOLO 1 - Spese correnti - N° Variaz.: 20230000061	Stanz. puro	7.644.929,96	0,00	102.000,00	7.542.929,96
		FPV da riacc.	0,00	0,00	0,00	0,00
		FPV	0,00	0,00	0,00	0,00
		Totale Stanziato	7.644.929,96	0,00	102.000,00	7.542.929,96
		Cassa	0,00	0,00	0,00	0,00
	TOTALE PROGRAMMA 06 - Servizi ausiliari all'istruzione - N° Variaz.: 20230000061	Stanz. puro	7.644.929,96	0,00	102.000,00	7.542.929,96
		FPV da riacc.	0,00	0,00	0,00	0,00
		FPV	0,00	0,00	0,00	0,00
		Totale Stanziato	7.644.929,96	0,00	102.000,00	7.542.929,96
		Cassa	0,00	0,00	0,00	0,00
	TOTALE TITOLO 1 - Spese correnti - N° Variaz.: 20230000061	Stanz. puro	3.008.480,00	5.700,00	0,00	3.014.180,00
		FPV da riacc.	0,00	0,00	0,00	0,00
		FPV	0,00	0,00	0,00	0,00
		Totale Stanziato	3.008.480,00	5.700,00	0,00	3.014.180,00
		Cassa	0,00	0,00	0,00	0,00
	TOTALE PROGRAMMA 07 - Diritto allo studio - N° Variaz.: 20230000061	Stanz. puro	3.008.480,00	5.700,00	0,00	3.014.180,00
		FPV da riacc.	0,00	0,00	0,00	0,00
		FPV	0,00	0,00	0,00	0,00
		Totale Stanziato	3.008.480,00	5.700,00	0,00	3.014.180,00
		Cassa	0,00	0,00	0,00	0,00

STAMPA VARIAZIONI DI BILANCIO - PROVVISORIE - ESERCIZIO 2024

SPESA

Classificaz.	Descrizione		Importo	Variazioni Pos.	Variazioni Neg.	Importo
	TOTALE MISSIONE 04 - Istruzione e diritto allo studio - N° Variaz.: 20230000061	Stanz. puro	26.274.190,30	5.700,00	102.000,00	26.177.890,30
		FPV da riacc.	0,00	0,00	0,00	0,00
		FPV	0,00	0,00	0,00	0,00
		Totale Stanziato	26.274.190,30	5.700,00	102.000,00	26.177.890,30
		Cassa	0,00	0,00	0,00	0,00
	TOTALE TITOLO 1 - Spese correnti - N° Variaz.: 20230000061	Stanz. puro	11.902.657,24	100,00	0,00	11.902.757,24
		FPV da riacc.	0,00	0,00	0,00	0,00
		FPV	0,00	0,00	0,00	0,00
		Totale Stanziato	11.902.657,24	100,00	0,00	11.902.757,24
		Cassa	0,00	0,00	0,00	0,00
	TOTALE PROGRAMMA 02 - Attività culturali e interventi diversi nel settore culturale - N° Variaz.: 20230000061	Stanz. puro	12.102.657,24	100,00	0,00	12.102.757,24
		FPV da riacc.	0,00	0,00	0,00	0,00
		FPV	0,00	0,00	0,00	0,00
		Totale Stanziato	12.102.657,24	100,00	0,00	12.102.757,24
		Cassa	0,00	0,00	0,00	0,00
	TOTALE MISSIONE 05 - Tutela e valorizzazione dei beni e attivita' culturali - N° Variaz.: 20230000061	Stanz. puro	18.969.804,14	100,00	0,00	18.969.904,14
		FPV da riacc.	0,00	0,00	0,00	0,00
		FPV	0,00	0,00	0,00	0,00
		Totale Stanziato	18.969.804,14	100,00	0,00	18.969.904,14
		Cassa	0,00	0,00	0,00	0,00
	TOTALE TITOLO 2 - Spese in conto capitale - N° Variaz.: 20230000061	Stanz. puro	3.250.500,00	397.000,00	397.000,00	3.250.500,00
		FPV da riacc.	0,00	0,00	0,00	0,00
		FPV	100.000,00	0,00	0,00	100.000,00
		Totale Stanziato	3.350.500,00	397.000,00	397.000,00	3.350.500,00
		Cassa	0,00	0,00	0,00	0,00
	TOTALE PROGRAMMA 02 - Edilizia residenziale pubblica e locale e piani di edilizia economico-popolare - N° Variaz.: 20230000061	Stanz. puro	3.922.953,36	397.000,00	397.000,00	3.922.953,36
		FPV da riacc.	0,00	0,00	0,00	0,00
		FPV	100.000,00	0,00	0,00	100.000,00
		Totale Stanziato	4.022.953,36	397.000,00	397.000,00	4.022.953,36
		Cassa	0,00	0,00	0,00	0,00
	TOTALE MISSIONE 08 - Assetto del territorio ed edilizia abitativa - N° Variaz.: 20230000061	Stanz. puro	5.868.737,36	397.000,00	397.000,00	5.868.737,36
		FPV da riacc.	0,00	0,00	0,00	0,00
		FPV	100.000,00	0,00	0,00	100.000,00
		Totale Stanziato	5.968.737,36	397.000,00	397.000,00	5.968.737,36
		Cassa	0,00	0,00	0,00	0,00
	TOTALE TITOLO 1 - Spese correnti - N° Variaz.: 20230000061	Stanz. puro	6.297.145,97	58.000,00	58.000,00	6.297.145,97
		FPV da riacc.	0,00	0,00	0,00	0,00
		FPV	0,00	0,00	0,00	0,00
		Totale Stanziato	6.297.145,97	58.000,00	58.000,00	6.297.145,97
		Cassa	0,00	0,00	0,00	0,00

STAMPA VARIAZIONI DI BILANCIO - PROVVISORIE - ESERCIZIO 2024

SPESA

Classificaz.	Descrizione		Importo	Variazioni Pos.	Variazioni Neg.	Importo
	TOTALE PROGRAMMA 02 - Tutela, valorizzazione e recupero ambientale - N° Variaz.: 20230000061	Stanz. puro	10.410.388,78	58.000,00	58.000,00	10.410.388,78
		FPV da riacc.	0,00	0,00	0,00	0,00
		FPV	50.000,00	0,00	0,00	50.000,00
		Totale Stanziato	10.460.388,78	58.000,00	58.000,00	10.460.388,78
		Cassa	0,00	0,00	0,00	0,00
	TOTALE MISSIONE 09 - Sviluppo sostenibile e tutela del territorio e dell'ambiente - N° Variaz.: 20230000061	Stanz. puro	58.810.979,35	58.000,00	58.000,00	58.810.979,35
		FPV da riacc.	0,00	0,00	0,00	0,00
		FPV	50.000,00	0,00	0,00	50.000,00
		Totale Stanziato	58.860.979,35	58.000,00	58.000,00	58.860.979,35
		Cassa	0,00	0,00	0,00	0,00
	TOTALE TITOLO 1 - Spese correnti - N° Variaz.: 20230000061	Stanz. puro	21.729.718,68	194.230,68	0,00	21.923.949,36
		FPV da riacc.	0,00	0,00	0,00	0,00
		FPV	0,00	0,00	0,00	0,00
		Totale Stanziato	21.729.718,68	194.230,68	0,00	21.923.949,36
		Cassa	0,00	0,00	0,00	0,00
	TOTALE TITOLO 2 - Spese in conto capitale - N° Variaz.: 20230000061	Stanz. puro	131.892.712,84	510.124,95	0,00	132.402.837,79
		FPV da riacc.	0,00	0,00	0,00	0,00
		FPV	30.000,00	0,00	0,00	30.000,00
		Totale Stanziato	131.922.712,84	510.124,95	0,00	132.432.837,79
		Cassa	0,00	0,00	0,00	0,00
	TOTALE PROGRAMMA 02 - Trasporto pubblico locale - N° Variaz.: 20230000061	Stanz. puro	154.722.399,36	704.355,63	0,00	155.426.754,99
		FPV da riacc.	0,00	0,00	0,00	0,00
		FPV	30.000,00	0,00	0,00	30.000,00
		Totale Stanziato	154.752.399,36	704.355,63	0,00	155.456.754,99
		Cassa	0,00	0,00	0,00	0,00
	TOTALE TITOLO 1 - Spese correnti - N° Variaz.: 20230000062	Stanz. puro	17.152.282,70	113.740,00	363.390,00	16.902.632,70
		FPV da riacc.	0,00	0,00	0,00	0,00
		FPV	0,00	0,00	0,00	0,00
		Totale Stanziato	17.152.282,70	113.740,00	363.390,00	16.902.632,70
		Cassa	0,00	0,00	0,00	0,00
	TOTALE TITOLO 2 - Spese in conto capitale - N° Variaz.: 20230000061	Stanz. puro	7.135.500,00	10.000,00	0,00	7.145.500,00
		FPV da riacc.	0,00	0,00	0,00	0,00
		FPV	100.000,00	0,00	0,00	100.000,00
		Totale Stanziato	7.235.500,00	10.000,00	0,00	7.245.500,00
		Cassa	0,00	0,00	0,00	0,00
	TOTALE PROGRAMMA 05 - Viabilita' e infrastrutture stradali - N° Variaz.: 20230000061	Stanz. puro	25.406.037,50	123.740,00	363.390,00	25.166.387,50
		FPV da riacc.	0,00	0,00	0,00	0,00
		FPV	100.000,00	0,00	0,00	100.000,00
		Totale Stanziato	25.506.037,50	123.740,00	363.390,00	25.266.387,50
		Cassa	0,00	0,00	0,00	0,00

STAMPA VARIAZIONI DI BILANCIO - PROVVISORIE - ESERCIZIO 2024

SPESA

Classificaz.	Descrizione		Importo	Variazioni Pos.	Variazioni Neg.	Importo
	TOTALE MISSIONE 10 - Trasporti e diritto alla mobilita' - N° Variaz.: 20230000061	Stanz. puro	180.128.436,86	828.095,63	363.390,00	180.593.142,49
		FPV da riacc.	0,00	0,00	0,00	0,00
		FPV	130.000,00	0,00	0,00	130.000,00
		Totale Stanziato	180.258.436,86	828.095,63	363.390,00	180.723.142,49
		Cassa	0,00	0,00	0,00	0,00
	TOTALE TITOLO 1 - Spese correnti - N° Variaz.: 20230000063	Stanz. puro	18.471.315,14	55.714,51	0,00	18.527.029,65
		FPV da riacc.	0,00	0,00	0,00	0,00
		FPV	118.745,64	0,00	0,00	118.745,64
		Totale Stanziato	18.590.060,78	55.714,51	0,00	18.645.775,29
		Cassa	0,00	0,00	0,00	0,00
	TOTALE PROGRAMMA 01 - Interventi per l'infanzia e i minori e per l'asilo nido - N° Variaz.: 20230000063	Stanz. puro	19.678.331,68	55.714,51	0,00	19.734.046,19
		FPV da riacc.	0,00	0,00	0,00	0,00
		FPV	118.745,64	0,00	0,00	118.745,64
		Totale Stanziato	19.797.077,32	55.714,51	0,00	19.852.791,83
		Cassa	0,00	0,00	0,00	0,00
	TOTALE TITOLO 1 - Spese correnti - N° Variaz.: 20230000061	Stanz. puro	10.540.203,44	160.875,00	0,00	10.701.078,44
		FPV da riacc.	0,00	0,00	0,00	0,00
		FPV	0,00	0,00	0,00	0,00
		Totale Stanziato	10.540.203,44	160.875,00	0,00	10.701.078,44
		Cassa	0,00	0,00	0,00	0,00
	TOTALE PROGRAMMA 02 - Interventi per la disabilità - N° Variaz.: 20230000061	Stanz. puro	10.540.203,44	160.875,00	0,00	10.701.078,44
		FPV da riacc.	0,00	0,00	0,00	0,00
		FPV	0,00	0,00	0,00	0,00
		Totale Stanziato	10.540.203,44	160.875,00	0,00	10.701.078,44
		Cassa	0,00	0,00	0,00	0,00
	TOTALE TITOLO 1 - Spese correnti - N° Variaz.: 20230000061	Stanz. puro	10.830.327,85	45.138,54	50.328,40	10.825.137,99
		FPV da riacc.	0,00	0,00	0,00	0,00
		FPV	104.286,45	0,00	0,00	104.286,45
		Totale Stanziato	10.934.614,30	45.138,54	50.328,40	10.929.424,44
		Cassa	0,00	0,00	0,00	0,00
	TOTALE TITOLO 2 - Spese in conto capitale - N° Variaz.: 20230000061	Stanz. puro	1.136.941,34	328.058,66	0,00	1.465.000,00
		FPV da riacc.	0,00	0,00	0,00	0,00
		FPV	0,00	0,00	0,00	0,00
		Totale Stanziato	1.136.941,34	328.058,66	0,00	1.465.000,00
		Cassa	0,00	0,00	0,00	0,00
	TOTALE PROGRAMMA 04 - Interventi per soggetti a rischio di esclusione sociale - N° Variaz.: 20230000061	Stanz. puro	11.967.269,19	373.197,20	50.328,40	12.290.137,99
		FPV da riacc.	0,00	0,00	0,00	0,00
		FPV	104.286,45	0,00	0,00	104.286,45
		Totale Stanziato	12.071.555,64	373.197,20	50.328,40	12.394.424,44
		Cassa	0,00	0,00	0,00	0,00

STAMPA VARIAZIONI DI BILANCIO - PROVVISORIE - ESERCIZIO 2024

SPESA

Classificaz.	Descrizione		Importo	Variazioni Pos.	Variazioni Neg.	Importo
	TOTALE TITOLO 1 - Spese correnti - N° Variaz.: 20230000062	Stanz. puro	4.027.941,66	165.000,00	0,00	4.192.941,66
		FPV da riacc.	0,00	0,00	0,00	0,00
		FPV	0,00	0,00	0,00	0,00
		Totale Stanziato	4.027.941,66	165.000,00	0,00	4.192.941,66
		Cassa	0,00	0,00	0,00	0,00
	TOTALE PROGRAMMA 09 - Servizio necroscopico e cimiteriale - N° Variaz.: 20230000062	Stanz. puro	4.485.153,68	165.000,00	0,00	4.650.153,68
		FPV da riacc.	0,00	0,00	0,00	0,00
		FPV	165.000,00	0,00	0,00	165.000,00
		Totale Stanziato	4.650.153,68	165.000,00	0,00	4.815.153,68
		Cassa	0,00	0,00	0,00	0,00
	TOTALE MISSIONE 12 - Diritti sociali, politiche sociali e famiglia - N° Variaz.: 20230000062	Stanz. puro	62.845.060,51	754.786,71	50.328,40	63.549.518,82
		FPV da riacc.	0,00	0,00	0,00	0,00
		FPV	388.032,09	0,00	0,00	388.032,09
		Totale Stanziato	63.233.092,60	754.786,71	50.328,40	63.937.550,91
		Cassa	0,00	0,00	0,00	0,00
	TOTALE SPESE	Stanz. puro	948.664.288,91	2.825.551,77	1.145.987,83	950.343.852,85
		FPV da riacc.	0,00	0,00	0,00	0,00
		FPV	1.069.398,40	0,00	0,00	1.069.398,40
		Totale Stanziato	949.733.687,31	2.825.551,77	1.145.987,83	951.413.251,25
		Cassa	0,00	0,00	0,00	0,00

STAMPA VARIAZIONI DI BILANCIO - PROVVISORIE - ESERCIZIO 2025

ENTRATA

Classificaz.	Descrizione		Importo	Variazioni Pos.	Variazioni Neg.	Importo
	TOTALE TIPOLOGIA 0101 - Tipologia 101: Trasferimenti correnti da Amministrazioni pubbliche - N° Variaz.: 20230000061	Stanziato	43.145.430,61	167.875,00	79.689,66	43.233.615,95
		Cassa	0,00	0,00	0,00	0,00
	TOTALE TIPOLOGIA 0105 - Tipologia 105: Trasferimenti correnti dall'Unione Europea e dal Resto del Mondo - N° Variaz.: 20230000061	Stanziato	539.877,00	23.738,41	0,00	563.615,41
		Cassa	0,00	0,00	0,00	0,00
	TOTALE TITOLO 2 - Trasferimenti correnti - N° Variaz.: 20230000061	Stanziato	49.171.557,61	191.613,41	79.689,66	49.283.481,36
		Cassa	0,00	0,00	0,00	0,00
	TOTALE ENTRATE	Stanziato	945.074.132,68	191.613,41	79.689,66	945.186.056,43
		Cassa	0,00	0,00	0,00	0,00

STAMPA VARIAZIONI DI BILANCIO - PROVVISORIE - ESERCIZIO 2025

SPESA

Classificaz.	Descrizione		Importo	Variazioni Pos.	Variazioni Neg.	Importo
	TOTALE TITOLO 1 - Spese correnti - N° Variaz.: 20230000061	Stanz. puro	3.594.518,00	7.753,43	7.753,43	3.594.518,00
		FPV da riacc.	0,00	0,00	0,00	0,00
		FPV	0,00	0,00	0,00	0,00
		Totale Stanziato	3.594.518,00	7.753,43	7.753,43	3.594.518,00
		Cassa	0,00	0,00	0,00	0,00
	TOTALE PROGRAMMA 02 - Segreteria generale - N° Variaz.: 20230000061	Stanz. puro	3.594.518,00	7.753,43	7.753,43	3.594.518,00
		FPV da riacc.	0,00	0,00	0,00	0,00
		FPV	0,00	0,00	0,00	0,00
		Totale Stanziato	3.594.518,00	7.753,43	7.753,43	3.594.518,00
		Cassa	0,00	0,00	0,00	0,00
	TOTALE TITOLO 1 - Spese correnti - N° Variaz.: 20230000061	Stanz. puro	7.673.843,07	11.769,00	11.569,00	7.674.043,07
		FPV da riacc.	0,00	0,00	0,00	0,00
		FPV	0,00	0,00	0,00	0,00
		Totale Stanziato	7.673.843,07	11.769,00	11.569,00	7.674.043,07
		Cassa	0,00	0,00	0,00	0,00
	TOTALE PROGRAMMA 03 - Gestione economica, finanziaria, programmazione, provveditorato - N° Variaz.: 20230000061	Stanz. puro	8.223.843,07	11.769,00	11.569,00	8.224.043,07
		FPV da riacc.	0,00	0,00	0,00	0,00
		FPV	0,00	0,00	0,00	0,00
		Totale Stanziato	8.223.843,07	11.769,00	11.569,00	8.224.043,07
		Cassa	0,00	0,00	0,00	0,00
	TOTALE TITOLO 1 - Spese correnti - N° Variaz.: 20230000061	Stanz. puro	5.026.332,00	104.000,00	0,00	5.130.332,00
		FPV da riacc.	0,00	0,00	0,00	0,00
		FPV	0,00	0,00	0,00	0,00
		Totale Stanziato	5.026.332,00	104.000,00	0,00	5.130.332,00
		Cassa	0,00	0,00	0,00	0,00
	TOTALE PROGRAMMA 05 - Gestione dei beni demaniali e patrimoniali - N° Variaz.: 20230000061	Stanz. puro	5.974.696,30	104.000,00	0,00	6.078.696,30
		FPV da riacc.	0,00	0,00	0,00	0,00
		FPV	0,00	0,00	0,00	0,00
		Totale Stanziato	5.974.696,30	104.000,00	0,00	6.078.696,30
		Cassa	0,00	0,00	0,00	0,00
	TOTALE TITOLO 1 - Spese correnti - N° Variaz.: 20230000061	Stanz. puro	8.299.674,30	500,00	0,00	8.300.174,30
		FPV da riacc.	0,00	0,00	0,00	0,00
		FPV	0,00	0,00	0,00	0,00
		Totale Stanziato	8.299.674,30	500,00	0,00	8.300.174,30
		Cassa	0,00	0,00	0,00	0,00
	TOTALE PROGRAMMA 06 - Ufficio tecnico - N° Variaz.: 20230000061	Stanz. puro	14.283.303,89	500,00	0,00	14.283.803,89
		FPV da riacc.	0,00	0,00	0,00	0,00
		FPV	0,00	0,00	0,00	0,00
		Totale Stanziato	14.283.303,89	500,00	0,00	14.283.803,89
		Cassa	0,00	0,00	0,00	0,00

STAMPA VARIAZIONI DI BILANCIO - PROVVISORIE - ESERCIZIO 2025

SPESA

Classificaz.	Descrizione		Importo	Variazioni Pos.	Variazioni Neg.	Importo
	TOTALE TITOLO 1 - Spese correnti - N° Variaz.: 20230000061	Stanz. puro	4.638.166,00	0,00	17.000,00	4.621.166,00
		FPV da riacc.	0,00	0,00	0,00	0,00
		FPV	0,00	0,00	0,00	0,00
		Totale Stanziato	4.638.166,00	0,00	17.000,00	4.621.166,00
		Cassa	0,00	0,00	0,00	0,00
	TOTALE PROGRAMMA 07 - Elezioni e consultazioni popolari - Anagrafe e stato civile - N° Variaz.: 20230000061	Stanz. puro	4.648.166,00	0,00	17.000,00	4.631.166,00
		FPV da riacc.	0,00	0,00	0,00	0,00
		FPV	0,00	0,00	0,00	0,00
		Totale Stanziato	4.648.166,00	0,00	17.000,00	4.631.166,00
		Cassa	0,00	0,00	0,00	0,00
	TOTALE TITOLO 1 - Spese correnti - N° Variaz.: 20230000061	Stanz. puro	4.148.657,31	150,00	0,00	4.148.807,31
		FPV da riacc.	0,00	0,00	0,00	0,00
		FPV	0,00	0,00	0,00	0,00
		Totale Stanziato	4.148.657,31	150,00	0,00	4.148.807,31
		Cassa	0,00	0,00	0,00	0,00
	TOTALE PROGRAMMA 08 - Statistica e sistemi informativi - N° Variaz.: 20230000061	Stanz. puro	4.310.990,53	150,00	0,00	4.311.140,53
		FPV da riacc.	0,00	0,00	0,00	0,00
		FPV	0,00	0,00	0,00	0,00
		Totale Stanziato	4.310.990,53	150,00	0,00	4.311.140,53
		Cassa	0,00	0,00	0,00	0,00
	TOTALE TITOLO 1 - Spese correnti - N° Variaz.: 20230000061	Stanz. puro	4.000.099,00	75.400,00	25.000,00	4.050.499,00
		FPV da riacc.	0,00	0,00	0,00	0,00
		FPV	0,00	0,00	0,00	0,00
		Totale Stanziato	4.000.099,00	75.400,00	25.000,00	4.050.499,00
		Cassa	0,00	0,00	0,00	0,00
	TOTALE PROGRAMMA 10 - Risorse umane - N° Variaz.: 20230000061	Stanz. puro	4.000.099,00	75.400,00	25.000,00	4.050.499,00
		FPV da riacc.	0,00	0,00	0,00	0,00
		FPV	0,00	0,00	0,00	0,00
		Totale Stanziato	4.000.099,00	75.400,00	25.000,00	4.050.499,00
		Cassa	0,00	0,00	0,00	0,00
	TOTALE MISSIONE 01 - Servizi istituzionali, generali e di gestione - N° Variaz.: 20230000061	Stanz. puro	59.734.168,79	199.572,43	61.322,43	59.872.418,79
		FPV da riacc.	0,00	0,00	0,00	0,00
		FPV	0,00	0,00	0,00	0,00
		Totale Stanziato	59.734.168,79	199.572,43	61.322,43	59.872.418,79
		Cassa	0,00	0,00	0,00	0,00
	TOTALE TITOLO 1 - Spese correnti - N° Variaz.: 20230000061	Stanz. puro	21.114.369,35	9.750,00	50.000,00	21.074.119,35
		FPV da riacc.	0,00	0,00	0,00	0,00
		FPV	0,00	0,00	0,00	0,00
		Totale Stanziato	21.114.369,35	9.750,00	50.000,00	21.074.119,35
		Cassa	0,00	0,00	0,00	0,00

STAMPA VARIAZIONI DI BILANCIO - PROVVISORIE - ESERCIZIO 2025

SPESA

Classificaz.	Descrizione		Importo	Variazioni Pos.	Variazioni Neg.	Importo
	TOTALE PROGRAMMA 01 - Polizia locale e amministrativa - N° Variaz.: 20230000061	Stanz. puro	21.114.369,35	9.750,00	50.000,00	21.074.119,35
		FPV da riacc.	0,00	0,00	0,00	0,00
		FPV	0,00	0,00	0,00	0,00
		Totale Stanziato	21.114.369,35	9.750,00	50.000,00	21.074.119,35
		Cassa	0,00	0,00	0,00	0,00
	TOTALE MISSIONE 03 - Ordine pubblico e sicurezza - N° Variaz.: 20230000061	Stanz. puro	25.767.276,00	9.750,00	50.000,00	25.727.026,00
		FPV da riacc.	0,00	0,00	0,00	0,00
		FPV	0,00	0,00	0,00	0,00
		Totale Stanziato	25.767.276,00	9.750,00	50.000,00	25.727.026,00
		Cassa	0,00	0,00	0,00	0,00
	TOTALE TITOLO 1 - Spese correnti - N° Variaz.: 20230000061	Stanz. puro	7.644.929,96	0,00	102.000,00	7.542.929,96
		FPV da riacc.	0,00	0,00	0,00	0,00
		FPV	0,00	0,00	0,00	0,00
		Totale Stanziato	7.644.929,96	0,00	102.000,00	7.542.929,96
		Cassa	0,00	0,00	0,00	0,00
	TOTALE PROGRAMMA 06 - Servizi ausiliari all'istruzione - N° Variaz.: 20230000061	Stanz. puro	7.644.929,96	0,00	102.000,00	7.542.929,96
		FPV da riacc.	0,00	0,00	0,00	0,00
		FPV	0,00	0,00	0,00	0,00
		Totale Stanziato	7.644.929,96	0,00	102.000,00	7.542.929,96
		Cassa	0,00	0,00	0,00	0,00
	TOTALE TITOLO 1 - Spese correnti - N° Variaz.: 20230000061	Stanz. puro	3.008.480,00	5.700,00	0,00	3.014.180,00
		FPV da riacc.	0,00	0,00	0,00	0,00
		FPV	0,00	0,00	0,00	0,00
		Totale Stanziato	3.008.480,00	5.700,00	0,00	3.014.180,00
		Cassa	0,00	0,00	0,00	0,00
	TOTALE PROGRAMMA 07 - Diritto allo studio - N° Variaz.: 20230000061	Stanz. puro	3.008.480,00	5.700,00	0,00	3.014.180,00
		FPV da riacc.	0,00	0,00	0,00	0,00
		FPV	0,00	0,00	0,00	0,00
		Totale Stanziato	3.008.480,00	5.700,00	0,00	3.014.180,00
		Cassa	0,00	0,00	0,00	0,00
	TOTALE MISSIONE 04 - Istruzione e diritto allo studio - N° Variaz.: 20230000061	Stanz. puro	25.224.692,31	5.700,00	102.000,00	25.128.392,31
		FPV da riacc.	0,00	0,00	0,00	0,00
		FPV	0,00	0,00	0,00	0,00
		Totale Stanziato	25.224.692,31	5.700,00	102.000,00	25.128.392,31
		Cassa	0,00	0,00	0,00	0,00
	TOTALE TITOLO 1 - Spese correnti - N° Variaz.: 20230000061	Stanz. puro	11.608.153,91	100,00	0,00	11.608.253,91
		FPV da riacc.	0,00	0,00	0,00	0,00
		FPV	0,00	0,00	0,00	0,00
		Totale Stanziato	11.608.153,91	100,00	0,00	11.608.253,91
		Cassa	0,00	0,00	0,00	0,00

STAMPA VARIAZIONI DI BILANCIO - PROVVISORIE - ESERCIZIO 2025

SPESA

Classificaz.	Descrizione		Importo	Variazioni Pos.	Variazioni Neg.	Importo
	TOTALE PROGRAMMA 02 - Attività culturali e interventi diversi nel settore culturale - N° Variaz.: 20230000061	Stanz. puro	11.808.153,91	100,00	0,00	11.808.253,91
		FPV da riacc.	0,00	0,00	0,00	0,00
		FPV	0,00	0,00	0,00	0,00
		Totale Stanziato	11.808.153,91	100,00	0,00	11.808.253,91
		Cassa	0,00	0,00	0,00	0,00
	TOTALE MISSIONE 05 - Tutela e valorizzazione dei beni e attivita' culturali - N° Variaz.: 20230000061	Stanz. puro	17.637.943,83	100,00	0,00	17.638.043,83
		FPV da riacc.	0,00	0,00	0,00	0,00
		FPV	0,00	0,00	0,00	0,00
		Totale Stanziato	17.637.943,83	100,00	0,00	17.638.043,83
		Cassa	0,00	0,00	0,00	0,00
	TOTALE TITOLO 1 - Spese correnti - N° Variaz.: 20230000062	Stanz. puro	16.883.006,04	23.938,41	67.000,00	16.839.944,45
		FPV da riacc.	0,00	0,00	0,00	0,00
		FPV	0,00	0,00	0,00	0,00
		Totale Stanziato	16.883.006,04	23.938,41	67.000,00	16.839.944,45
		Cassa	0,00	0,00	0,00	0,00
	TOTALE PROGRAMMA 05 - Viabilita' e infrastrutture stradali - N° Variaz.: 20230000062	Stanz. puro	22.374.188,56	23.938,41	67.000,00	22.331.126,97
		FPV da riacc.	0,00	0,00	0,00	0,00
		FPV	0,00	0,00	0,00	0,00
		Totale Stanziato	22.374.188,56	23.938,41	67.000,00	22.331.126,97
		Cassa	0,00	0,00	0,00	0,00
	TOTALE MISSIONE 10 - Trasporti e diritto alla mobilita' - N° Variaz.: 20230000062	Stanz. puro	184.029.894,26	23.938,41	67.000,00	183.986.832,67
		FPV da riacc.	0,00	0,00	0,00	0,00
		FPV	0,00	0,00	0,00	0,00
		Totale Stanziato	184.029.894,26	23.938,41	67.000,00	183.986.832,67
		Cassa	0,00	0,00	0,00	0,00
	TOTALE TITOLO 1 - Spese correnti - N° Variaz.: 20230000061	Stanz. puro	9.975.581,05	160.875,00	0,00	10.136.456,05
		FPV da riacc.	0,00	0,00	0,00	0,00
		FPV	0,00	0,00	0,00	0,00
		Totale Stanziato	9.975.581,05	160.875,00	0,00	10.136.456,05
		Cassa	0,00	0,00	0,00	0,00
	TOTALE PROGRAMMA 02 - Interventi per la disabilita' - N° Variaz.: 20230000061	Stanz. puro	9.975.581,05	160.875,00	0,00	10.136.456,05
		FPV da riacc.	0,00	0,00	0,00	0,00
		FPV	0,00	0,00	0,00	0,00
		Totale Stanziato	9.975.581,05	160.875,00	0,00	10.136.456,05
		Cassa	0,00	0,00	0,00	0,00
	TOTALE TITOLO 1 - Spese correnti - N° Variaz.: 20230000061	Stanz. puro	10.085.322,10	7.000,00	79.689,66	10.012.632,44
		FPV da riacc.	0,00	0,00	0,00	0,00
		FPV	0,00	0,00	0,00	0,00
		Totale Stanziato	10.085.322,10	7.000,00	79.689,66	10.012.632,44
		Cassa	0,00	0,00	0,00	0,00

STAMPA VARIAZIONI DI BILANCIO - PROVVISORIE - ESERCIZIO 2025

SPESA

Classificaz.	Descrizione		Importo	Variazioni Pos.	Variazioni Neg.	Importo
	TOTALE PROGRAMMA 04 - Interventi per soggetti a rischio di esclusione sociale - N° Variaz.: 20230000061	Stanz. puro	10.085.322,10	7.000,00	79.689,66	10.012.632,44
		FPV da riacc.	0,00	0,00	0,00	0,00
		FPV	0,00	0,00	0,00	0,00
		Totale Stanziato	10.085.322,10	7.000,00	79.689,66	10.012.632,44
		Cassa	0,00	0,00	0,00	0,00
	TOTALE TITOLO 1 - Spese correnti - N° Variaz.: 20230000062	Stanz. puro	4.025.675,01	65.000,00	0,00	4.090.675,01
		FPV da riacc.	0,00	0,00	0,00	0,00
		FPV	0,00	0,00	0,00	0,00
		Totale Stanziato	4.025.675,01	65.000,00	0,00	4.090.675,01
		Cassa	0,00	0,00	0,00	0,00
	TOTALE PROGRAMMA 09 - Servizio necroscopico e cimiteriale - N° Variaz.: 20230000062	Stanz. puro	4.650.153,68	65.000,00	0,00	4.715.153,68
		FPV da riacc.	0,00	0,00	0,00	0,00
		FPV	0,00	0,00	0,00	0,00
		Totale Stanziato	4.650.153,68	65.000,00	0,00	4.715.153,68
		Cassa	0,00	0,00	0,00	0,00
	TOTALE MISSIONE 12 - Diritti sociali, politiche sociali e famiglia - N° Variaz.: 20230000062	Stanz. puro	58.557.253,91	232.875,00	79.689,66	58.710.439,25
		FPV da riacc.	0,00	0,00	0,00	0,00
		FPV	0,00	0,00	0,00	0,00
		Totale Stanziato	58.557.253,91	232.875,00	79.689,66	58.710.439,25
		Cassa	0,00	0,00	0,00	0,00
	TOTALE SPESE	Stanz. puro	945.074.132,68	471.935,84	360.012,09	945.186.056,43
		FPV da riacc.	0,00	0,00	0,00	0,00
		FPV	0,00	0,00	0,00	0,00
		Totale Stanziato	945.074.132,68	471.935,84	360.012,09	945.186.056,43
		Cassa	0,00	0,00	0,00	0,00

Firmato digitalmente da: MONTANINI ANTONIO MARIO
 Organizzazione: COMUNE DI PADOVA
 Data: 17/07/2023 08:57:39

ALLEGATO C - DELIBERAZIONE DEL CONSIGLIO COMUNALE N. 51 DEL 24/07/2023

SPESA PER INCARICHI DI COLLABORAZIONE triennio 2023-2025 art. 46, comma 3 D.L. 25/06/2008 n. 112, convertito in L. 6/8/2008 n. 133 prevista nei titoli I e II del Bilancio di Previsione

PROGRAMMI	Consulenze studi e ricerche			Collaborazioni coordinate e continuative			Lavoro autonomo professionale e occasionale			Nonni vigili			Incarichi professionali in conto capitale		
	2023	2024	2025	2023	2024	2025	2023	2024	2025	2023	2024	2025	2023	2024	2025
Ambiente e Territorio							272.643,48	53.000,00	45.000,00						
Cultura e Turismo							517.000,00	345.000,00	345.000,00	56.500,00					
Direzione Generale							5.000,00	5.000,00	5.000,00						
Edilizia Privata							183.352,00	28.352,00	28.352,00				50.000,00	50.000,00	50.000,00
Gabinetto del Sindaco							159.800,00	149.800,00	149.800,00						
Lavori Pubblici							279.530,40	29.380,00	29.380,00				780.000,00	450.000,00	450.000,00
Mobilità							77.600,00						698.752,55		
Patrimonio e Partecipazioni							45.000,00	5.000,00	5.000,00						
Polizia Locale							30.000,00	45.000,00	45.000,00	834.000,00	674.000,00	674.000,00			
Programmazione, Controllo e Statistica							49.000,00	49.000,00	49.000,00						
Risorse Umane e Organizzazione							65.000,00	27.000,00	27.000,00						
Servizi Informatici e Telematici				6.000,00	6.000,00	6.000,00									
Servizi Istituzionali e Avvocatura							135.000,00	100.000,00	100.000,00						
Servizi Scolastici							30.000,00	20.000,00	20.000,00						
Servizi Sociali							234.700,00	239.700,00	200.500,00	25.697,00	25.697,00	25.697,00			
Servizi Sportivi							2.000,00	2.000,00	2.000,00						
S.U.A.P. e Attività Economiche							20.000,00	20.000,00	20.000,00						
Tributi e Riscossione							2.000,00								
Urbanistica e Servizi Catastali							55.349,60	10.000,00	10.000,00						
Verde, Parchi e Agricoltura Urbana							40.000,00	40.000,00	40.000,00	7.500,00	7.500,00	7.500,00	79.500,00		
Totale	0,00	0,00	0,00	6.000,00	6.000,00	6.000,00	2.202.975,48	1.168.232,00	1.121.032,00	923.697,00	707.197,00	707.197,00	1.608.252,55	500.000,00	500.000,00
Totale generale			2023	4.740.925,03											
			2024	2.381.429,00											
			2025	2.334.229,00											

Firmato digitalmente da: MONTANINI ANTONIO MARIO
 Organizzazione: COMUNE DI PADOVA
 Data: 17/07/2023 08:58:17



COMUNE DI PADOVA

SETTORE RISORSE FINANZIARIE

**SALVAGUARDIA DEGLI EQUILIBRI DI
BILANCIO**

Relazione

ai sensi dell'art. 193 del TUEL 267/2000

I N D I C E

1	LA SALVAGUARDIA DEGLI EQUILIBRI DI BILANCIO	4
1.1	Premessa, riferimenti normativi e contabili	4
1.2	La ratio dell'art.193 TUEL.....	5
2	IL CONTROLLO SUGLI EQUILIBRI FINANZIARI.....	5
2.1	Tuel 267/2000 - Capo III "Controlli interni"	5
3	MONITORAGGI FINANZIARI	6
4	RELAZIONE FINALE.....	6
	Allegati - Gli schemi e le tavole di verifica per la salvaguardia	9
Tabella 1	Grado di accertamento generale delle entrate	9
Tabella 2	Andamento tendenziale generale delle entrate	10
Tabella 3	Grado di accertamento delle entrate tributarie, contributiva e perequativa	11
Tabella 4	Andamento tendenziale delle entrate tributarie, contributiva e perequativa	12
Tabella 5	Grado di accertamento delle entrate da trasferimenti correnti ...	13
Tabella 6	Andamento tendenziale delle entrate da trasferimenti correnti ..	14
Tabella 7	Grado di accertamento delle entrate extratributarie	15
Tabella 8	Andamento tendenziale delle entrate extratributarie	16
Tabella 9	Grado di accertamento delle entrate in conto capitale.....	17
Tabella 10	Andamento tendenziale entrate in conto capitale	18
Tabella 11	Grado di accertamento delle entrate da accensione di prestiti....	19
Tabella 12	Andamento tendenziale delle entrate da accensione di prestiti ...	20
Tabella 13	Impegni assunti.....	21
Tabella 14	Andamento tendenziale impegni di spesa	22
Tabella 15	Impegni assunti per missione parte corrente.....	23
Tabella 16	Impegni assunti per missione - conto capitale	24
Tabella 17	Impegni assunti per rimborso di prestiti.....	25
Tabella 18	Andamento tendenziale per rimborso di prestiti	26
Tabella 19	Prospetto verifica Partecipate e Fondo Contenzioso	27
Tabella 20	Fondo cassa	28

Tabella 21 Gestione residui attivi.....	29
Tabella 22 Gestione residui passivi	29
Tabella 23 Verifica equilibri e pareggio finanziario.....	30
Tabella 24 FCDE.....	32

1 La salvaguardia degli equilibri di bilancio

1.1 Premessa, riferimenti normativi e contabili

Art. 193 D.Lgs. 18 agosto 2000 n.267

Salvaguardia degli equilibri di bilancio.

1. Gli enti locali rispettano durante la gestione e nelle variazioni di bilancio il pareggio finanziario e tutti gli equilibri stabiliti in bilancio per la copertura delle spese correnti e per il finanziamento degli investimenti, secondo le norme contabili recate dal presente testo unico (con particolare riferimento agli equilibri di competenza e di cassa di cui all'art. 162, comma 6).

2. Con la periodicità stabilita dal regolamento di contabilità dell'ente locale, e comunque almeno una volta entro il 31 luglio di ciascun anno, l'organo consiliare provvede con delibera a dare atto del permanere degli equilibri generali di bilancio o, in caso di accertamento negativo, ad adottare, contestualmente:

a) le misure necessarie a ripristinare il pareggio qualora i dati della gestione finanziaria facciano prevedere un disavanzo, di gestione o di amministrazione, per squilibrio della gestione di competenza, di cassa ovvero della gestione dei residui;

b) i provvedimenti per il ripiano degli eventuali debiti di cui all'art. 194;

c) le iniziative necessarie ad adeguare il fondo crediti di dubbia esigibilità, accantonato nel risultato di amministrazione in caso di gravi squilibri riguardanti la gestione dei residui.

La deliberazione è allegata al rendiconto dell'esercizio relativo.

3. Ai fini del comma 2, fermo restando quanto stabilito dall'art. 194, comma 2, possono essere utilizzate per l'anno in corso e per i due successivi le possibili economie di spesa e tutte le entrate, ad eccezione di quelle provenienti dall'assunzione di prestiti e di quelle con specifico vincolo di destinazione, nonché i proventi derivanti da alienazione di beni patrimoniali disponibili e da altre entrate in c/capitale con riferimento a squilibri di parte capitale. Ove non possa provvedersi con le modalità sopra indicate è possibile impiegare la quota libera del risultato di amministrazione.

Per il ripristino degli equilibri di bilancio e in deroga all'articolo 1, comma 169, della legge 27 dicembre 2006, n. 296, l'ente può modificare le tariffe e le aliquote relative ai tributi di propria competenza entro la data di cui al comma 2.

4. La mancata adozione, da parte dell'ente, dei provvedimenti di riequilibrio previsti dal presente articolo è equiparata ad ogni effetto alla mancata approvazione del bilancio di previsione di cui all'articolo 141, con applicazione della procedura prevista dal comma 2 del medesimo articolo.

1.2 La ratio dell'art.193 TUEL

L'art. 193 TUEL impone che l'intera gestione contabile degli enti locali sia ispirata al mantenimento degli equilibri inizialmente fissati dal consiglio in sede di approvazione del bilancio di previsione incentrato sul pareggio finanziario e sull'equilibrio economico.

Nello specifico, si tratta di verificare che:

- gli stanziamenti iscritti in entrata e in spesa si concretino in effettivi accertamenti/impegni entro la fine dell'esercizio;
- tali accertamenti e impegni garantiscano il permanere degli equilibri di bilancio di parte corrente, parte capitale e non risulti una situazione di deficit di cassa.

L'organo consiliare, entro il 31 luglio di ciascun anno, deve deliberare anche la variazione di assestamento generale, come previsto dall'art. 175, comma 8 del TUEL, che pertanto si affianca alla salvaguardia degli equilibri. Mediante tale variazione si attua la verifica generale di tutte le voci di entrata e di uscita, compreso il fondo di riserva ed il fondo di cassa, al fine di assicurare il mantenimento del pareggio di bilancio. L'assestamento generale del bilancio rappresenta quindi un momento importante della gestione finanziaria dell'ente perché consente di realizzare le verifiche di bilancio e, nel caso di necessità, di porre in essere le dovute manovre correttive sull'andamento finanziario della gestione, in relazione alle indicazioni fornite dai vari responsabili dei servizi e dal responsabile del servizio finanziario dell'ente. Questo Ente con deliberazioni del Consiglio Comunale n. 16 del 20/03/2023 e n. 27 del 26/04/2023 ha approvato rispettivamente il primo e il secondo assestamento generale al Bilancio di Previsione 2023-2025.

2 Il controllo sugli equilibri finanziari

2.1 Tuel 267/2000 - Capo III "Controlli interni"

Il controllo sugli equilibri finanziari è invece stato inserito nel Titolo VI "Controlli" - Capo III "Controlli interni" del TUEL 267/2000 dal Decreto Legge 10 ottobre 2012, n. 174, (pubblicato nella Gazzetta Ufficiale 10 ottobre 2012, n. 237), coordinato con la legge di conversione 7 dicembre 2012, n. 213; l'articolo 147 quinquies così testualmente recita:

"1. Il controllo sugli equilibri finanziari è svolto sotto la direzione e il coordinamento del responsabile del servizio finanziario e mediante la vigilanza dell'organo di revisione, prevedendo il coinvolgimento attivo degli organi di governo, del direttore generale, ove previsto, del segretario e dei responsabili dei servizi, secondo le rispettive responsabilità.

2. Il controllo sugli equilibri finanziari è disciplinato nel regolamento di contabilità dell'ente ed è svolto nel rispetto delle disposizioni dell'ordinamento finanziario e contabile degli enti locali, e delle norme che regolano il concorso degli enti locali alla realizzazione degli obiettivi di finanza pubblica, nonché delle norme di attuazione dell'articolo 81 della Costituzione.

3. Il controllo sugli equilibri finanziari implica anche la valutazione degli effetti che si determinano per il bilancio finanziario dell'ente in relazione all'andamento economico-finanziario degli organismi gestionali esterni".

Pertanto, mentre il controllo degli equilibri finanziari costituisce una forma di controllo interno, e deve essere costituito da momenti periodici e costanti di verifica durante tutto il corso dell'esercizio, avendo carattere permanente, la salvaguardia di cui all'art. 193 rappresenta invece il momento più importante di verifica dello stato di attuazione dei programmi/progetti e degli equilibri generale di bilancio dell'ente, quindi non solo finanziari, ma anche economici e patrimoniali.

3. Monitoraggi finanziari

Riepilogando, si individuano i seguenti monitoraggi da effettuarsi in corso d'anno sugli equilibri di bilancio:

- 1) in corso d'anno: verifica degli equilibri finanziari;
- 2) entro il 31 luglio: verifica sullo stato di attuazione dei programmi, salvaguardia degli equilibri di bilancio e assestamento generale di bilancio.

A tal fine questo Ente con deliberazioni del Consiglio Comunale n. 16 del 20/03/2023, n. 27 del 26/04/2023 e n. 47 del 3/07/2023 ha approvato rispettivamente il primo, secondo e terzo assestamento generale al Bilancio di Previsione 2023-2025. Si riferisce, inoltre, che sono state approvate nr. 2 variazioni d'urgenza ex art. 175 c. 4 TUEL 267/2000 con deliberazioni di Giunta Comunale nr. 241 del 23/05/2023 e nr. 292 del 06/06/2023; entrambe ratificate dal Consiglio Comunale rispettivamente con delibera nr. 35 del 14/06/2023 e nr. 46 del 03/07/2023.

4. Relazione finale

TUTTO ciò premesso

Visto il Tuel 267/2000;

Visto l'art. 193 del TUEL 267/2000;

Considerato l'obbligo di provvedere alla verifica dello stato di attuazione dei programmi (al cui adempimento provvederà il Settore Programmazione, Controllo e Statistica contestualmente alla presentazione del D.U.P.) e degli equilibri di bilancio;

Considerato che il bilancio di previsione per l'esercizio 2023-2025 è stato approvato il 30/01/2023 con atto del Consiglio Comunale n. 4, esecutivo a termini di legge;

Considerato che il rendiconto di gestione per l'esercizio 2022 stato approvato il 26/04/2023 con atto del Consiglio Comunale n. 26, esecutivo a termini di legge;

In relazione al disposto dell'art. 193 del D.Lgs. 267/2000 nonché alle norme del vigente regolamento comunale di contabilità, in ordine agli adempimenti prescritti si riferisce quanto segue:

1. Equilibri di bilancio: sulla base dello stato di accertamento delle entrate e di impegno delle spese relativa alla parte corrente del bilancio di previsione per l'esercizio 2023-2025 effettuati alla data del **18/06/2023**, si è proceduto ad effettuare una proiezione degli stanziamenti confrontandoli con gli stanziamenti iniziali del bilancio di previsione modificato con le variazioni adottate entro tale data. Tale ricognizione è stata effettuata tenuto conto del trend storico e tenuto conto dello stato di attuazione dei programmi. Si è verificato, altresì, che le previsioni di cassa relative all'entrata e alla spesa fossero congruenti con le previsioni effettuate in sede di approvazione del bilancio e tali da garantire un saldo di cassa finale non negativo. Ciò posto, per le informazioni ad oggi disponibili, si ritiene che complessivamente le previsioni di bilancio garantiscono gli equilibri di parte corrente dell'esercizio 2023-2025. Relativamente agli equilibri di parte capitale si sono verificate altresì le condizioni per garantire il rispetto degli equilibri di copertura finanziaria in relazione agli accertamenti di entrata che finanziano i progetti approvati dall'Esecutivo. Si è proceduto, altresì, a verificare lo stato di realizzazione dei residui evidenziando che gli stessi non dovrebbero generare una situazione di squilibrio finanziario tale da portare l'ente in disavanzo di amministrazione. In allegato alla relazione, sono riportate le tavole riassuntive distinte per titoli.
2. Riconoscimento di legittimità dei debiti fuori bilancio: dalle attestazioni dei responsabili dei servizi si evidenzia che sono stati segnalati debiti fuori bilancio derivanti da sentenze esecutive da riconoscere con le procedure previste dall'art. 194 del TUEL solo dal Settore Servizi Istituzionali e Avvocatura con nota protocollo n. 302322 dell'04/07/2023 per un importo segnalato di 24.293,81 oltre interessi e spese varie che trovano copertura sia

negli attuali stanziamenti di bilancio assegnati a tale settore sia nell'apposto fondo accantonato nel rendiconto 2022 e che verranno riversati in sede consiliare di riconoscimento dei debiti fuori bilancio ;

3. Fondo crediti di dubbia e difficile esigibilità: si è proceduto a verificare la congruità del fondo crediti di dubbia e difficile esigibilità secondo le indicazioni di cui all'Allegato 4/2 del D.Lgs. 118/2011 e a rettificarlo in aumento di euro 5.897.916,58 portandolo a complessivi euro 21.586.410,63 in quanto vi è stato un aumento degli accertamenti dei ruoli relativi alla riscossione coattiva diretta e atti rilevati con autovelox inerenti le sanzioni al codice della strada;
4. Fondo per contenzioso: il Settore Servizi Istituzionali e Avvocatura con nota del 10/07/2023 ha indicato un rischio potenziale di soccombenza relativo a procedimenti di natura amministrativa e civile per complessivi euro 2.340.990,10. Il Settore Tributi con propria comunicazione conferma la previsione di un potenziale rischio di soccombenza pari ad euro 4.266.620,57. Il rischio complessivo da coprire ammonta ad euro 6.607.610,67. Il fondo Oneri da contenzioso accantonato a rendiconto 2022 al netto di quanto riversato nel corso del 2023 risulta pari ad € 9.808.866,80 ed è ampiamente congruo;
5. Fondo perdite società partecipate: In considerazione della perdita di euro 4.768,00 da parte della ZIP ed in considerazione della quota di partecipazione del 33,33% è stato adeguato ad euro 9.907.304,67;

Si evidenzia, inoltre, che con delibera di Consiglio Comunale n. 27 del 26/04/2023 si è già provveduto ad una ricognizione degli equilibri di bilancio ex art. 193 con la quale si provveduto a mantenere gli equilibri stessi attraverso delle operazioni di variazione

PROPONE

l'adozione di apposita deliberazione consiliare recante per oggetto: "Variazione al documento unico di programmazione ed assestamento generale del bilancio di previsione 2023 - 2025 con parziale riversamento dell'avanzo di amministrazione 2022 - salvaguardia equilibri di bilancio ex art. 193 d.lgs. 267/2000 - luglio 2023." con il seguente dispositivo:

1. **EQUILIBRI DI BILANCIO**: di prendere atto, ai sensi dell'art. 193, comma 2, del D.Lgs. 18 agosto 2000, n. 267, che il bilancio, allo stato attuale, conserva il pareggio di gestione di competenza e di cassa e della gestione residui. Tale pareggio è stato ripristinato con l'assestamento generale di bilancio.
2. **RICONOSCIMENTO DI LEGITTIMITA' DI DEBITI FUORI BILANCIO**: di prendere atto, ai sensi, dell'art. 193, comma 2, del D.Lgs. 18 agosto 2000, n. 267, che a seguito della ricognizione effettuata non sono presenti debiti fuori bilancio eccezion fatta per quelli segnalati dal Settore Servizi Istituzionali e Avvocatura. Si precisa che il fondo da contenzioso è attualmente pari ad euro 9.808.866,80 ed è ampiamente congruo;
3. **CONGRUITA' DEL FONDO CREDITI DI DUBBIA E DIFFICILE ESIGIBILITA'**: si è proceduto a verificare la congruità del fondo crediti di dubbia e difficile esigibilità secondo le indicazioni di cui all'Allegato 4/2 del D.Lgs. 118/2011 e a rettificarlo in aumento di euro 5.897.916,58 portandolo a complessivi euro 21.586.410,63 in quanto vi è stato un aumento degli accertamenti dei ruoli relativi alla riscossione coattiva diretta e atti rilevati con autovelox inerenti le sanzioni al codice della strada;
4. **CONGRUITA' DEL FONDO PER CONTENZIOSO**: Il Settore Servizi Istituzionali e Avvocatura con nota del 10/07/2023 ha indicato un rischio potenziale di soccombenza relativo a procedimenti di natura amministrativa e civile per complessivi euro

2.340.990,10. Il Settore Tributi con propria comunicazione conferma la previsione di un potenziale rischio di soccombenza pari ad euro 4.266.620,57. Il rischio complessivo da coprire ammonta ad euro 6.607.610,67. Il fondo Oneri da contenzioso accantonato a rendiconto 2022 al netto di quanto riversato nel corso del 2023 risulta pari ad € 9.808.866,80 ed è ampiamente congruo.

5. CONGRUITA' DEL FONDO PERDITE SOCIETA' PARTECIPATE: In considerazione della perdita di euro 4.768,00 da parte della ZIP ed in considerazione della quota di partecipazione del 33,33% è stato adeguato ad euro 9.907.304,67;
6. STATO DI ATTUAZIONE DEI PROGRAMMI: di prendere atto, che ai sensi del punto 4.2 let. a) dell'Allegato 4/1 del D.Lgs. 118/2011, lo stato di attuazione dei programmi per l'esercizio in corso sarà presentato dal Settore Programmazione, Controllo e Statistica contestualmente alla presentazione del D.U.P.

Padova, lì 14/07/2023

Il Responsabile del Servizio Finanziario
Dott. Lo Bosco Pietro



LO BOSCO PIETRO
COMUNE DI PADOVA
14.07.2023 16:36:42 GMT+01:00

Gli schemi e le tavole di verifica per la salvaguardia:

Tabella 1 - Grado di accertamento generale delle entrate

Le entrate presentano il seguente andamento, riferito agli stanziamenti risultanti dai dati previsionali attuali ed agli accertamenti assunti alla data del 18/06/2023:

Tab 1. Grado di accertamento delle entrate	Stanz.attuali	Accertamenti	% accertato
Avanzo applicato	32.407.932,20		
FPV	102.798.126,93		
Tit. 1 - Entrate correnti di natura tributaria, contributiva e perequativa	175.231.448,33	60.302.262,52	34,41%
Tit. 2 - Trasferimenti correnti	55.130.629,33	23.233.749,80	42,14%
Tit. 3 - Extratributarie	76.413.025,00	39.248.429,77	51,36%
Tit. 4 - Entrate in conto capitale	108.245.504,12	32.986.492,24	30,47%
Tit. 5 - Entrate da riduzione di attività finanziarie	0,00	0,00	
Tit. 6 - Accensione di prestiti	0,00	0,00	
Tit. 7 - Anticipazioni da tesoriere	80.486.066,00	0,00	0,00%
Tit. 9 - Entrate conto terzi e partite di giro	475.715.000,00	33.427.363,61	7,03%
Totali	1.106.427.731,91	189.198.297,94	17,10%



Tabella 2 Andamento tendenziale generale delle entrate

È possibile ragionevolmente prevedere le seguenti proiezioni al 31.12.2023:

Tab. 2. Andamento tendenziale delle entrate	Stanz. attuali	Proiez. al 31/12/2023	% Scostamento
Tit. 1 - Entrate correnti di natura tributaria, contributiva e perequativa	175.231.448,33	175.390.286,33	0,09%
Tit. 2 - Trasferimenti correnti	55.130.629,33	54.900.500,33	-0,42%
Tit. 3 - Extratributarie	76.413.025,00	83.016.557,00	8,64%
Tit. 4 - Entrate in conto capitale	108.245.504,12	108.245.504,12	0,00%
Tit. 5 - Entrate da riduzione di attività finanziari	0,00	0,00	0,00%
Tit. 6 - Accensione di prestiti	0,00	0,00	0,00%
Tit. 7 - Anticipazioni da tesoriere	80.486.066,00	80.486.066,00	0,00%
Tit. 9 - Entrate conto terzi e partite di giro	475.715.000,00	475.715.000,00	0,00%
Totali	971.221.672,78	977.753.913,78	0,67%

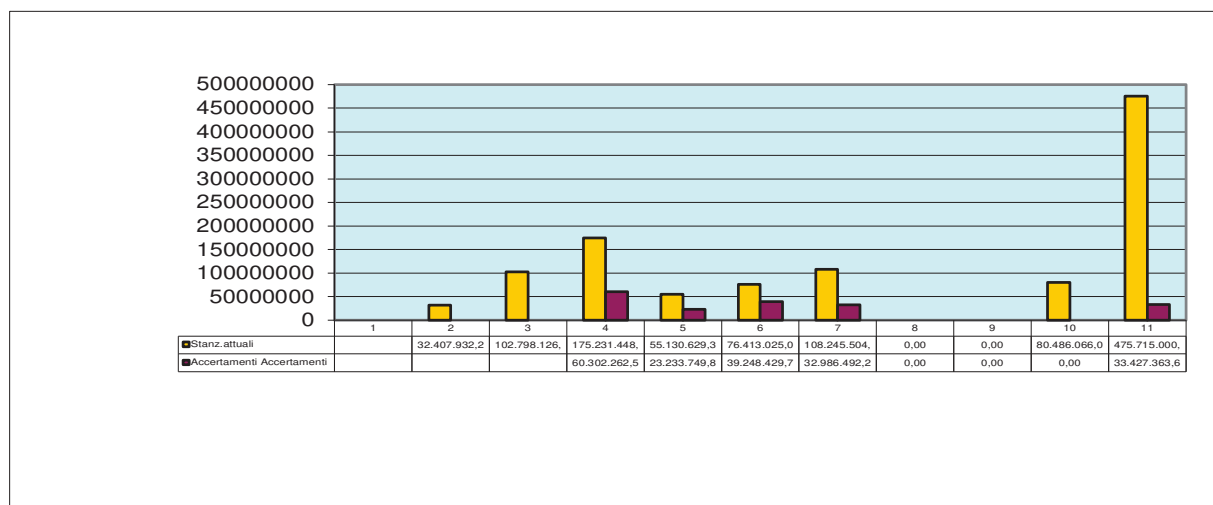
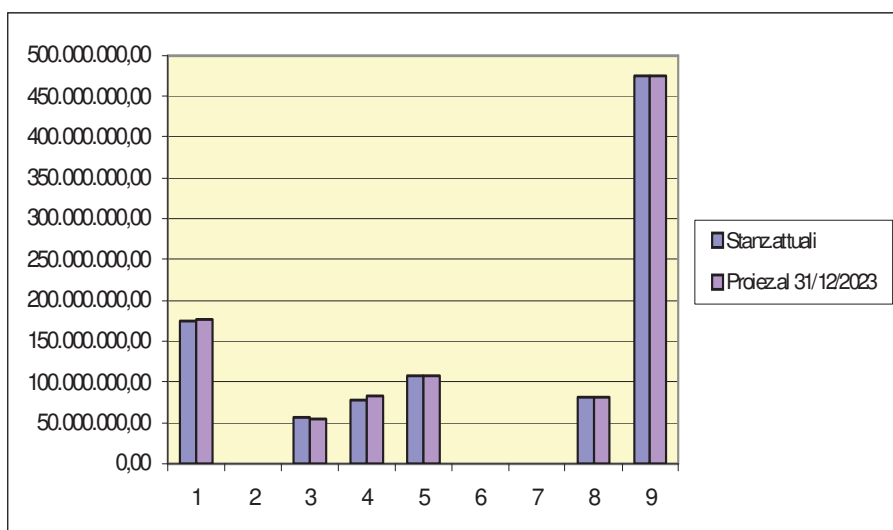

La stima delle entrate a finire nel titolo secondo e terzo comprende anche le entrate con vincolo di destinazione il cui eventuale mancato accertamento non comporterà squilibri di bilancio in quanto non verranno contabilizzati i relativi impegni sui capitoli di spesa correlati. Le entrate in conto capitale hanno vincolo di destinazione per cui come esposto sopra non creano squilibri di bilancio e le relative spese vengono attivate nel momento in cui si verifica il relativo accertamento.

Si specifica che le entrate a finire sono state rettifiche in aumento e in diminuzione per effetto delle comunicazioni ricevute da parte dei settori quantificando le situazioni in negativo pari ad € 964.175,00 e quelle in positivo pari ad € 7.851.418,00; parte di quest'ultimi, precisamente € 6.129.830,00, sono inerenti le sanzioni al codice della strada. È stato adeguato in aumento l'FCDE per € 5.897.916,58.

Tabella 3 Grado di accertamento delle entrate correnti di natura tributaria, contributiva e perequativa

Tab.3 Entrate correnti di natura tributaria, contributiva e perequativa	Stanz.attuali	Accertamenti	% Accertato
Tip. 101 - Imposte, tasse e proventi assimilati	159.341.304,00	60.302.262,52	37,84%
Tip. 102 - Tributi destinati al finanziamento della sanità			
Tip. 103 - Tributi devoluti e regolati alle autonomie speciali			
Tip. 104 - Compartecipazioni di tributi			
Tip. 301 Fondi perequativi da Amministrazioni Centrali	15.890.144,33	0,00	0,00%
Tip. 302 Fondi perequativi dalla Regione o Provincia autonoma			
Totali	175.231.448,33	60.302.262,52	34,41%

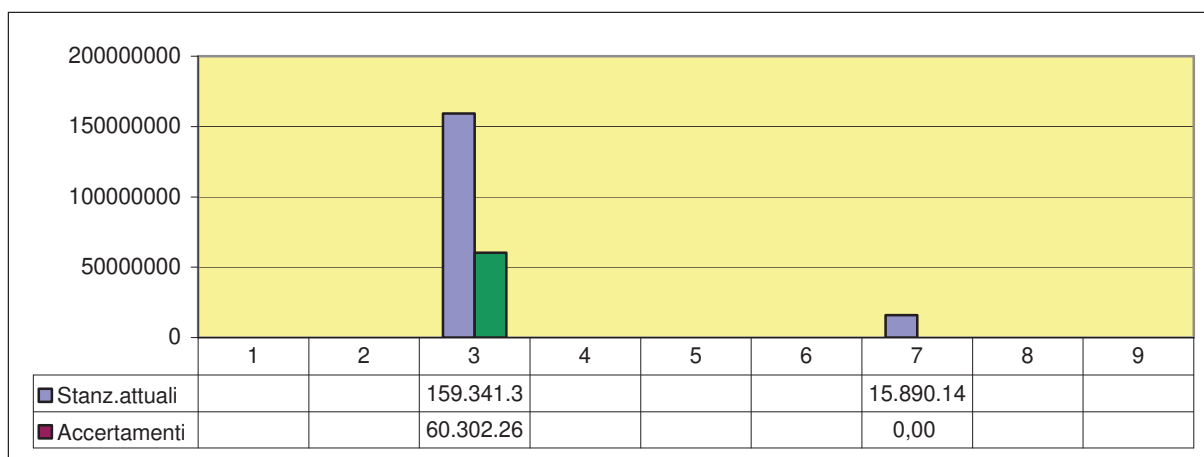

Situazione ante assestamento

Tabella 4 Andamento tendenziale delle entrate correnti di natura tributaria, contributiva e perequativa

Tab. 4 Entrate correnti di natura tributaria, contributiva e perequativa	Stanz.attuali	Proiezioni al 31.12.2023	% Scostamento
Tip.101 - Imposte, tasse e proventi assimilati	159.341.304,00	159.341.304,00	0,00%
Tip. 102 - Tributi destinati al finanziamento della sanità			
Tip. 103 - Tributi devoluti e regolati alle autonomie speciali			
Tip. 104 - Compartecipazioni di tributi			0,00%
Tip. 301 Fondi perequativi da Amministrazioni Centrali	15.890.144,33	16.048.982,33	1,00%
Tip. 302 Fondi perequativi dalla Regione o Provincia autonoma			
Totali	175.231.448,33	175.390.286,33	0,09%



Tabella 5 Grado di accertamento delle entrate da trasferimenti correnti

Tab.5 Grado di accert.delle entrate da trasferimenti correnti	Stanz.attuali	Accertamenti	% Accertato
Tip. 101 - Trasferimenti correnti da amministrazioni pubbliche	49.037.920,17	22.308.230,30	45,49%
Tip. 102 - Trasferimenti correnti da famiglie	25.000,00	450,00	0,00%
Tip. 103 - Trasferimenti correnti da imprese	2.550.000,00	511.610,03	20,06%
Tip. 104 - Trasferimenti correnti da Istituzioni sociali private	2.769.059,89	312.706,82	11,29%
Tip. 105 - Trasferimenti correnti dall' Unione Europea e dal resto del mondo	748.649,27	100.752,65	13,46%
Totali	55.130.629,33	23.233.749,80	42,14%

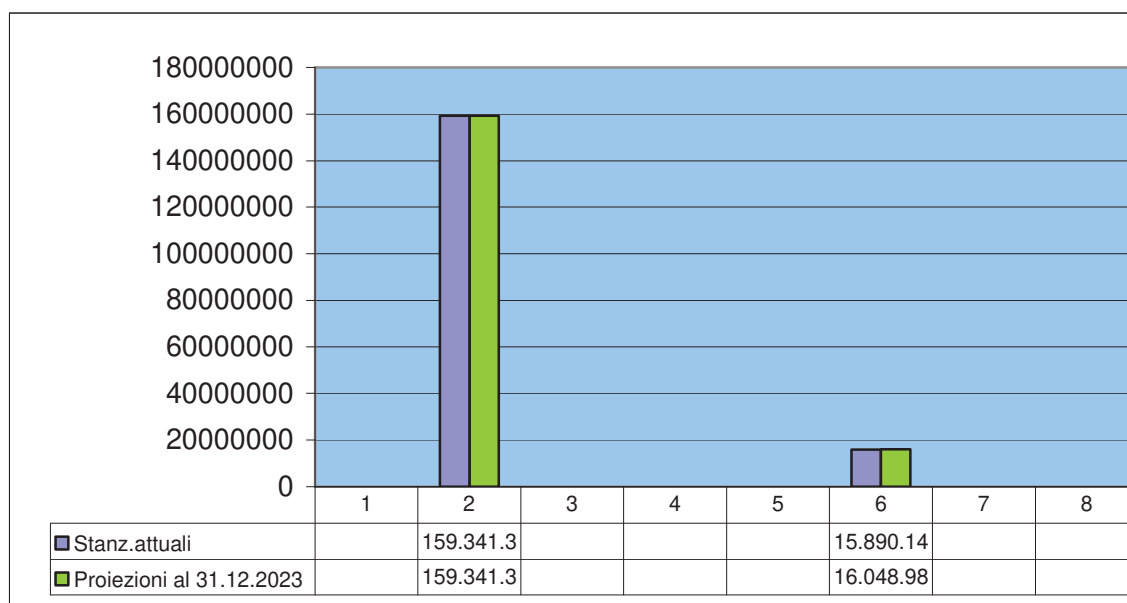
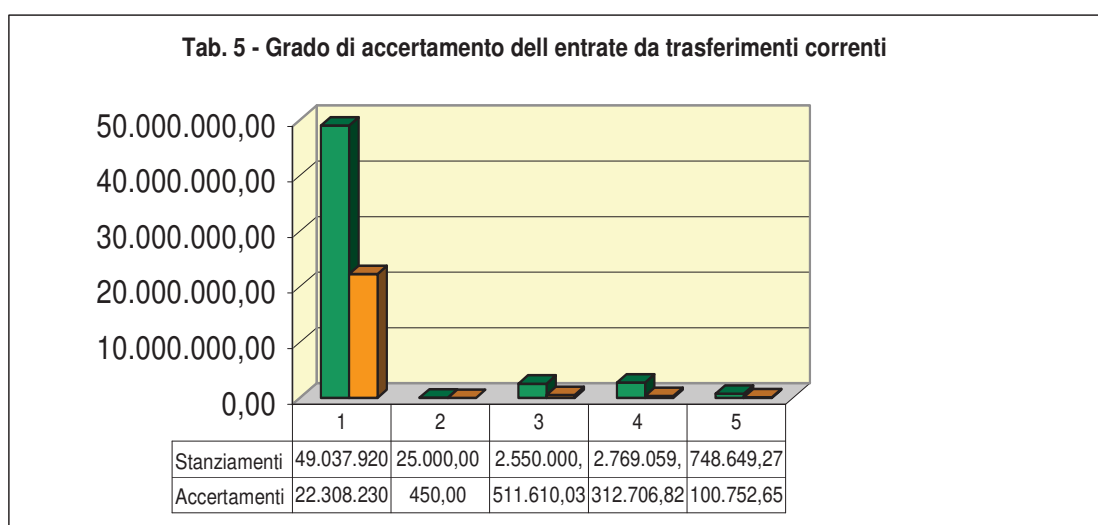

Situazione ante assestamento.

Tabella 6 Andamento tendenziale delle entrate da trasferimenti correnti

Tab.6 Andamento tendenziale delle entrate da trasferimenti correnti	Stanz. attuali	Proiez. al 31.12.2023	% Scostamento
Tip. 101 - Trasferimenti correnti da amministrazioni pubbliche	49.037.920,17	48.807.791,17	-0,47%
Tip. 102 - Trasferimenti correnti da famiglie	25.000,00	25.000,00	0,00%
Tip. 103 - Trasferimenti correnti da imprese	2.550.000,00	2.550.000,00	0,00%
Tip. 104 - Trasferimenti correnti da Istituzioni sociali private	2.769.059,89	2.769.059,89	0,00%
Tip. 105 - Trasferimenti correnti dall' Unione Europea e dal resto del mondo	748.649,27	748.649,27	0,00%
Totali	55.130.629,33	54.900.500,33	-0,42%



Tabella 7 Grado di accertamento delle entrate extra tributarie

Tab.7 Grado di accert.delle entrate extratributarie	Stanz.attuali	Accertamenti	% Accertato
Tip. 100 - Vendita di beni e servizi e proventi derivanti dalla gestione dei beni	33.747.961,00	16.403.651,99	48,61%
Tip. 200 - Proventi da attività di controllo e repressione delle irregolarità e illeciti	32.309.824,00	20.843.082,05	64,51%
Tip. 300 - Interessi attivi	50.050,00	39.679,57	79,28%
Tip. 400 - Altre entrate da redditi di capitale	5.073.000,00	0,00	0,00%
Tip. 500 - Rimborsi e altre entrate correnti	5.232.190,00	1.962.016,16	37,50%
Totali	76.413.025,00	39.248.429,77	51,36%

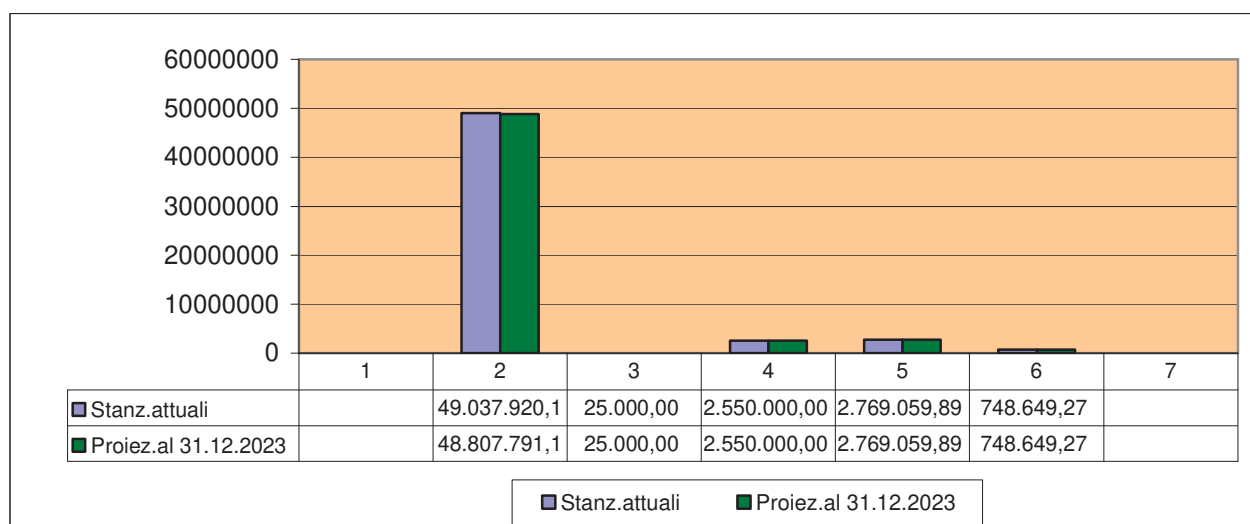
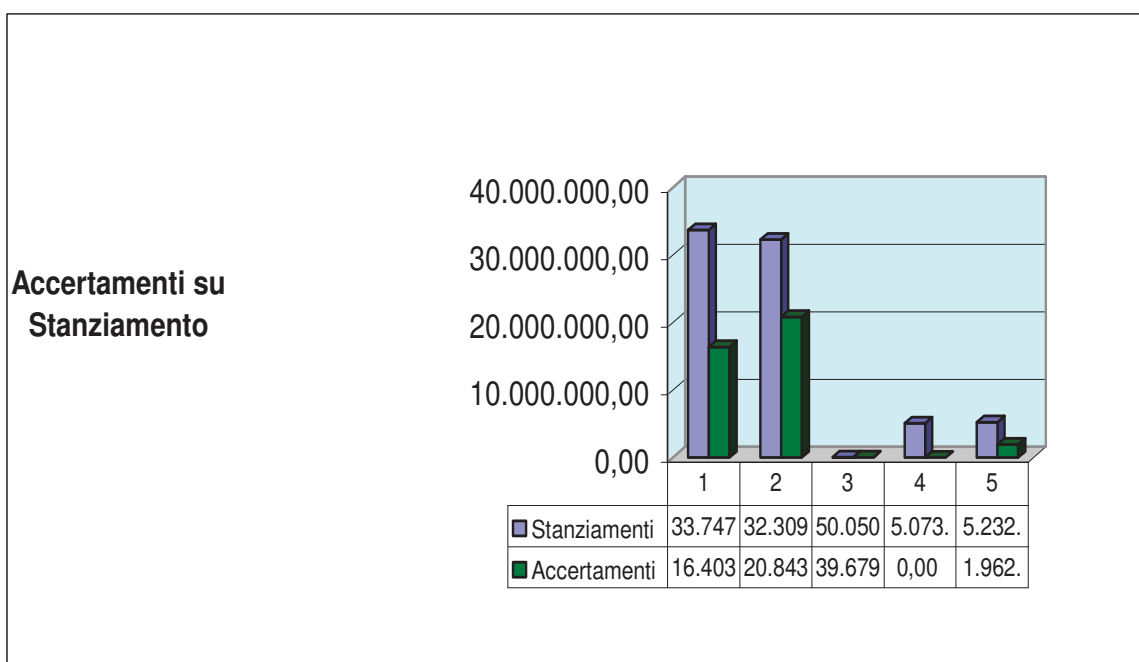

Situazione ante assestamento.

Tabella 8 Andamento tendenziale delle entrate extra tributarie

Tab.8 Andamento tendenziale delle entrate extratributarie	Stanz.attuali	Proiez.al 31.12.2023	% Scostamento
Tip. 100 - Vendita di beni e servizi e proventi derivanti dalla gestione dei beni	33.747.961,00	34.097.496,00	1,04%
Tip. 200 - Proventi da attività di controllo e repressione delle irregolarità e illeciti	32.309.824,00	38.439.654,00	18,97%
Tip. 300 - Interessi attivi	50.050,00	60.896,00	21,67%
Tip. 400 - Altre entrate da redditi di capitale	5.073.000,00	5.073.000,00	0,00%
Tip. 500 - Rimborsi e altre entrate correnti	5.232.190,00	5.345.511,00	2,17%
Totali	76.413.025,00	83.016.557,00	8,64%



Tabella 9 Grado di accertamento delle entrate in conto capitale

Tab.9 Grado di accert.delle entrate in conto capitale	Stanziameti attuali	Accertamenti	% Accertato
Tip. 100 - Tributi in conto capitale	0,00	0,00	
Tip. 200 - Contributi agli investimenti	87.686.203,15	27.506.652,56	31,37%
Tip. 300 - Altri trasferimenti in conto capitale	277.000,00	3.296,00	1,19%
Tip. 400 - Entrate da alienazione di beni materiali e immateriali	7.227.276,72	722.436,86	10,00%
Tip. 500 - Altre entrate in conto capitale	13.055.024,25	4.754.106,82	36,42%
Totali	108.245.504,12	32.986.492,24	30,47%

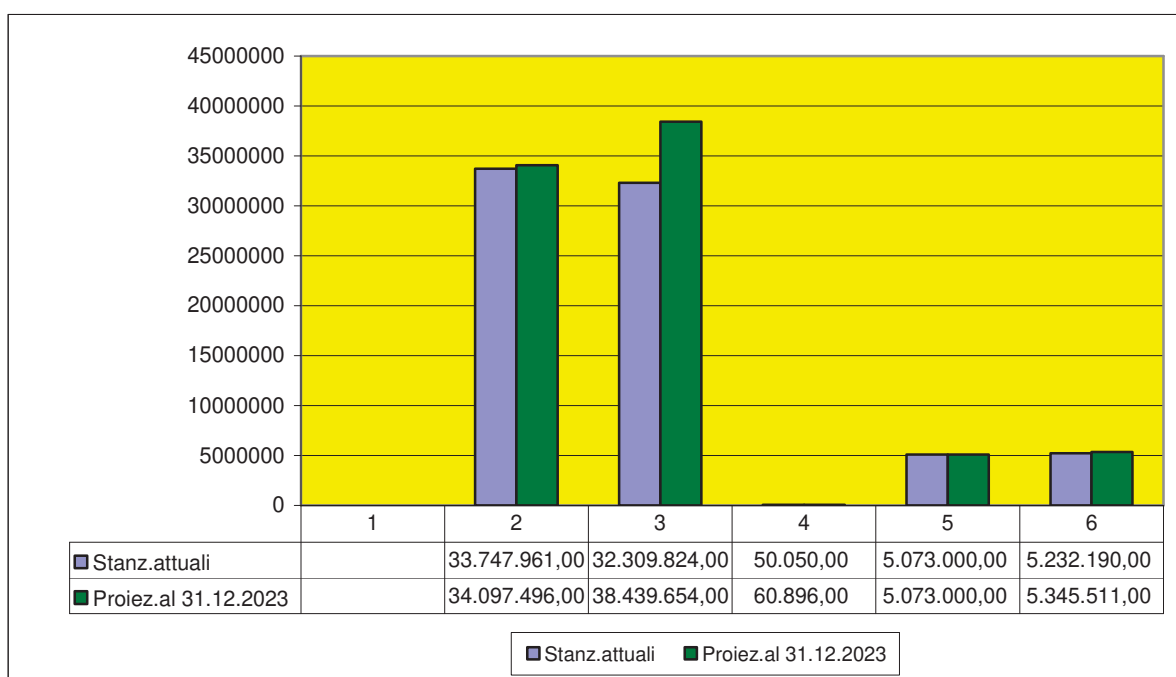
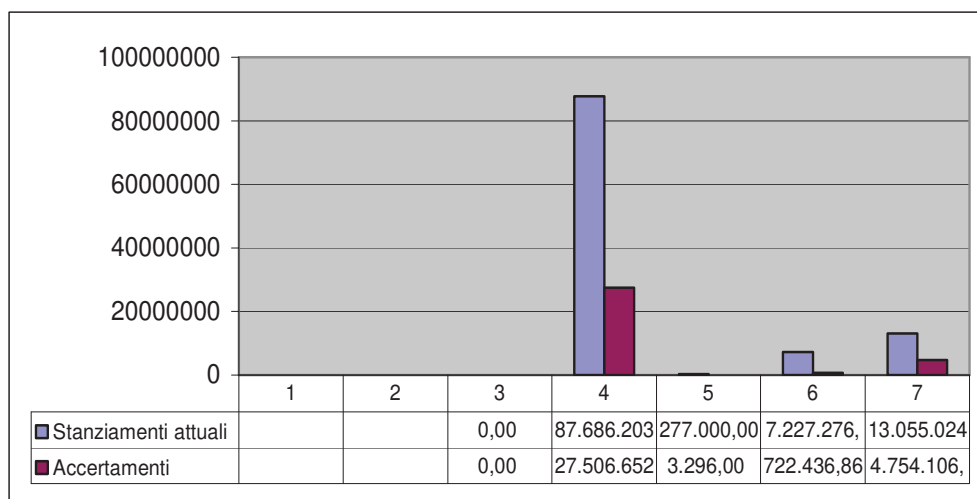

+

Tabella 10 Andamento tendenziale entrate in conto capitale

Tab.10 Andamento tendenziale entrate in conto capitale	Stanz.attuali	Proiez.al 31.12.2023	%Scostamento
Tip. 100 - Tributi in conto capitale	0,00	0,00	
Tip. 200 - Contributi agli investimenti	87.686.203,15	87.686.203,15	0,00%
Tip. 300 - Altri trasferimenti in conto capitale	277.000,00	277.000,00	
Tip. 400 - Entrate da alienazione di beni materiali e immateriali	7.227.276,72	7.227.276,72	0,00%
Tip. 500 - Altre entrate in conto capitale	13.055.024,25	13.055.024,25	0,00%
Totale	108.245.504,12	108.245.504,12	0,00%

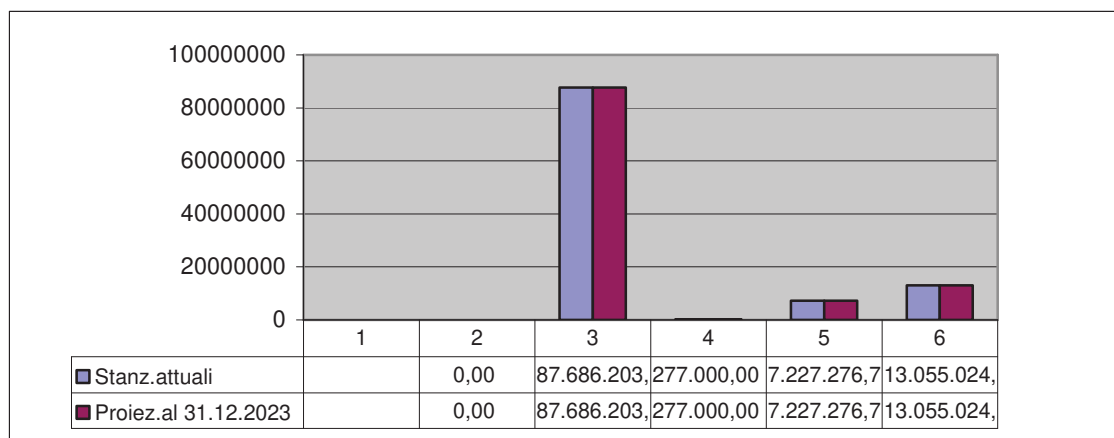

Si precisa che la stima a finire prende in considerazione la concessione di contributi da Enti Pubblici o Privati, le eventuali alienazioni che si verificheranno secondo l'andamento del mercato immobiliare. Nel caso non si verificassero tali condizioni di entrata l'Amministrazione non potrà attivare le relative procedure di spesa in conto capitale alle stesse collegate.

Tabella 11 Grado di accertamento delle entrate da accensione di prestiti

Tab.11 Grado di accert.delle entrate da accensione di prestiti

	Stanz.attuali	Accertamenti	% Accertato
Tip.100 - Emissione di titoli obbligazionari	0,00		
Tip. 200 - Accensione prestiti a breve termine	0,00		
Tip. 300 - Accensione mutui e altri finanziamenti a medio lungo termine	0,00	0,00	
Tip. 400 - Altre forme di indebitamento	0,00		
Totali	0,00	0,00	



Tabella 12 Andamento tendenziale delle entrate da accensione di prestiti

Tab.12 Andamento tendenziale.delle entrate da accensione di prestiti	Stanz.attuali	Proiez.al 31.12.2023	% Scostamento
Tip.100 - Emissione di titoli obbligazionari			
Tip. 200 - Accensione prestiti a breve termine			
Tip. 300 - Accensione mutui e altri finanziamenti a medio lungo termine	0,00	0,00	
Tip. 400 - Altre forme di indebitamento			
Totali	0,00	0,00	

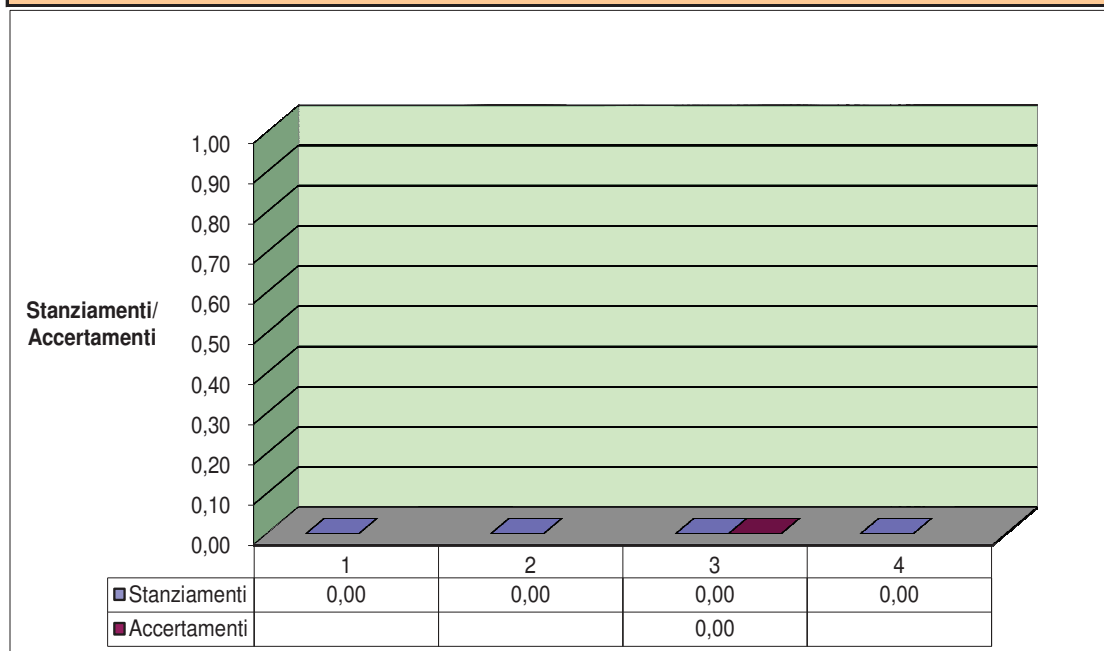

Tabella 13 Impegni assunti

La spesa presenta la seguente situazione, articolata per titoli:

Tab.13 Impegni assunti	Stanz.attuali	Impegnato	% Impegnato
Tit. 1 - Correnti	347.045.628,64	193.562.372,72	55,77%
Tit. 2 - In conto capitale	198.641.056,47	98.066.075,37	49,37%
Tit. 3 - Incremento attività finanziarie	0,00	0,00	
Tit. 4 - Rimborso prestiti	4.539.980,80	1.841.938,79	41%
Tit. 5 - Chiusura anticipazioni da tesoriere	80.486.066,00	0,00	0%
Tit. 7 - Uscite per conto di terzi e partite di giro	475.715.000,00	17.608.134,82	3,70%
Totale	1.106.427.731,91	311.078.521,70	28,12%

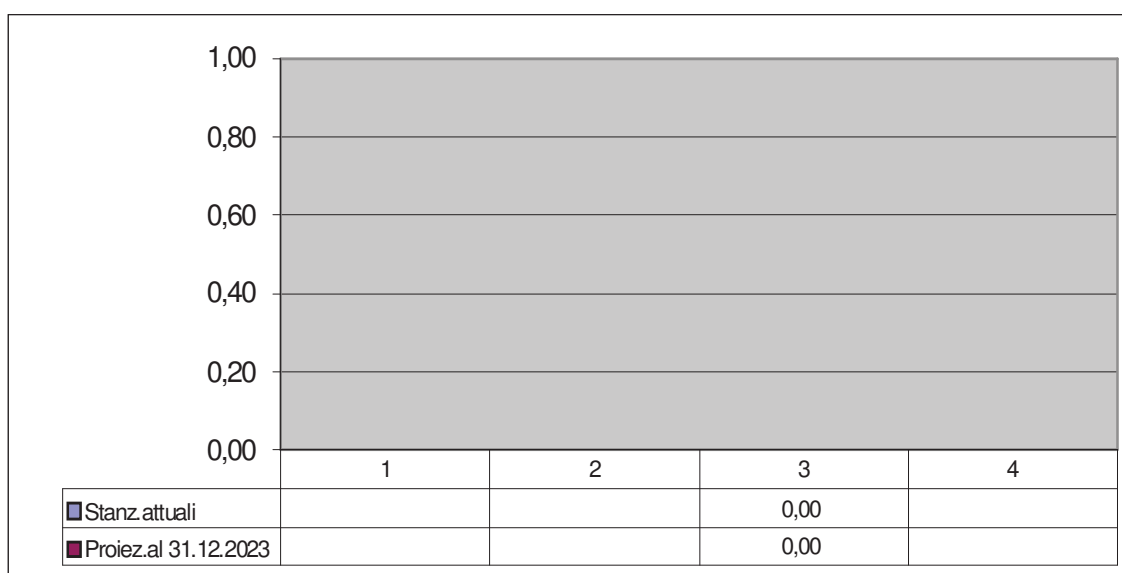
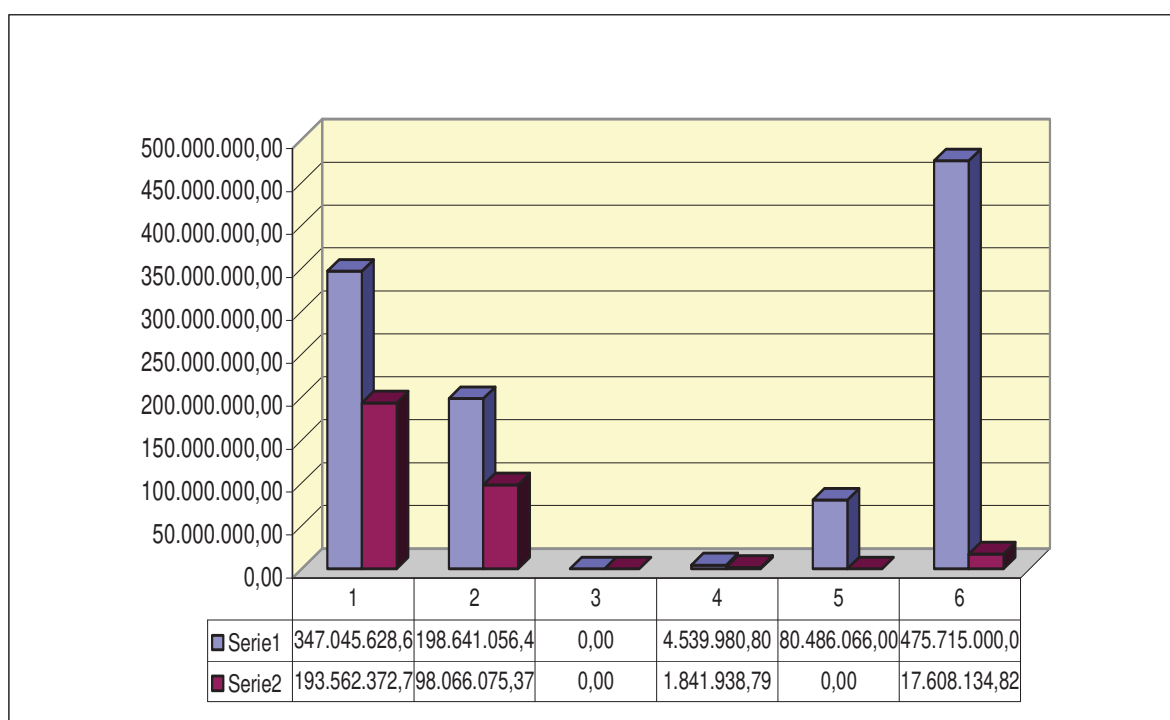

Gli stanziamenti e l'impegnato del Titolo 1' comprendono anche l'FPV iniziale che è pari ad euro 24.072.430,33;

Gli stanziamenti e l'impegnato del Titolo 2' comprendono anche l'FPV iniziale che è pari ad euro 78.725.696,60;

(Situazione al 18/06/2023)

Tabella 14 Andamento tendenziale impegni di spesa

Tab.14 Andamenti tendenziali impegni di spesa	Stanz.attuali	Proiezioni al 31.12.2023	% Scost.
Tit. 1 - Correnti	347.045.628,64	329.579.733,14	-5,03%
Tit. 2 - In conto capitale	198.641.056,47	198.641.056,47	0,00%
Tit. 3 - Incremento attività finanziarie	0,00	0,00	0%
Tit. 4 - Rimborso prestiti	4.539.980,80	3.993.119,12	-12%
Tit. 5 - Chiusura anticipazioni da tesoriere	80.486.066,00	0,00	-100%
Tit. 7 - Uscite per conto di terzi e partite di giro	475.715.000,00	475.715.000,00	0%
Totali	1.106.427.731,91	1.007.928.908,73	-8,90%

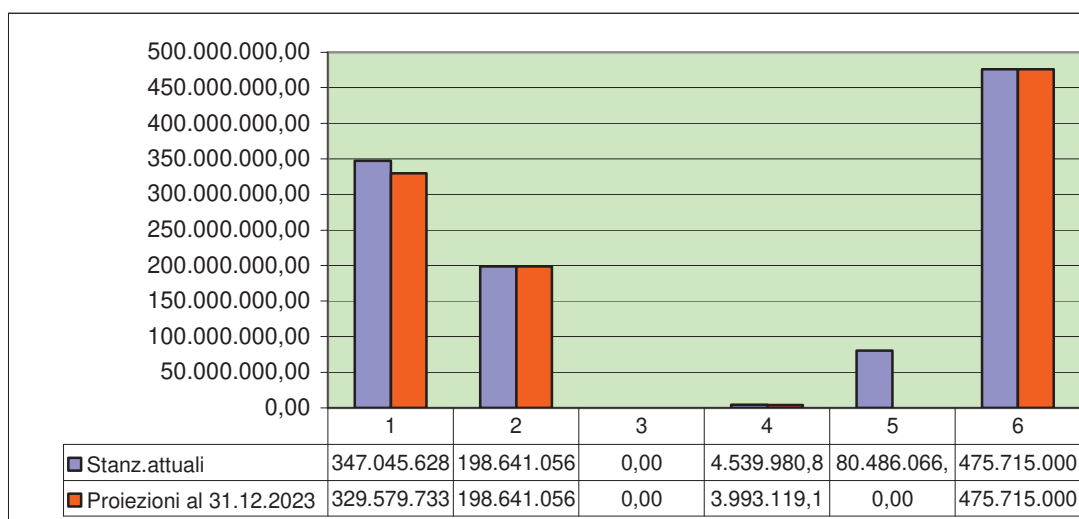

1

Le proiezioni includono l'importo impegnato ed il fondo pluriennale da cronoprogramma.

Tabella 15 Impegni assunti per missione parte corrente

La spesa presenta la seguente situazione, articolata per funzioni, di parte corrente e conto capitale:

	Tab.15 Impegni assunti per missione parte corrente	Impegni
1	Servizi istituzionali, generali e di gestione	33.333.296,25
2	Giustizia	35.399,72
3	Ordine pubblico e sicurezza	13.689.780,91
4	Istruzione e diritto allo studio	16.716.391,16
5	Tutela e valorizzazione dei beni e delle attività culturali	6.807.748,48
6	Politiche giovanili, sport e tempo libero	4.058.636,16
7	Turismo	502.043,68
8	Assetto del territorio ed edilizia abitativa	769.535,22
9	Sviluppo sostenibile e tutela del territorio e ambiente	51.930.480,08
10	Trasporti e diritto alla mobilità	23.856.197,90
11	Soccorso civile	99.691,09
12	Diritti sociali, politiche sociali e famiglia	40.720.073,94
13	Tutela della salute	-
14	Sviluppo economico e competitività	816.670,83
15	Politiche per il lavoro e la formazione professionale	165.475,16
16	Agricoltura, politiche agroalimentari e pesca	-
17	Energia e diversificazione delle fonti energetiche	-
18	Relazioni con altre autonomie territoriali e locali	-
19	Relazioni internazionali	60.952,14
20	Fondi e accantonamenti	-
50	Debito pubblico	-
60	Anticipazioni finanziarie	-
99	Servizi per conto terzi	0,00
	Totali	193.562.372,72
	di cui FPV	24.072.430,33

Tabella 16 Impegni assunti per missione - conto capitale

Tab.16 Impegni assunti per missione conto capitale		impegnato
1	Servizi istituzionali, generali e di gestione	11.229.383,59
2	Giustizia	-
3	Ordine pubblico e sicurezza	251.453,28
4	Istruzione e diritto allo studio	5.992.789,19
5	Tutela e valorizzazione dei beni e delle attività culturali	12.374.477,26
6	Politiche giovanili, sport e tempo libero	13.313.022,55
7	Turismo	-
8	Assetto del territorio ed edilizia abitativa	6.436.153,57
9	Sviluppo sostenibile e tutela del territorio e ambiente	7.650.319,39
10	Trasporti e diritto alla mobilità	39.130.165,76
11	Soccorso civile	50.629,32
12	Diritti sociali, politiche sociali e famiglia	1.637.681,46
13	Tutela della salute	-
14	Sviluppo economico e competitività	-
15	Politiche per il lavoro e la formazione professionale	-
16	Agricoltura, politiche agroalimentari e pesca	-
17	Energia e diversificazione delle fonti energetiche	-
18	Relazioni con altre autonomie territoriali e locali	-
19	Relazioni internazionali	-
20	Fondi e accantonamenti	-
50	Debito pubblico	-
60	Anticipazioni finanziarie	-
99	Servizi per conto terzi	-
	Totali	98.066.075,37
	DI CUI FPV	78.725.696,60

Tabella 17 Impegni assunti per rimborso di prestiti

Tab.17 Impegni assunti per rimborso di prestiti	Stanz.attuali	Impegnato	% Impegnato
Rimborso di titoli obbligazionari		-	
Rimborso prestiti a breve termine	288.999,83	-	0,00%
Rimborso mutui e altri finanziamenti a medio lungo termine	4.250.980,97	1.841.938,79	43,33%
Rimborso di altre forme di indebitamento	-	-	
Totali	4.539.980,80	1.841.938,79	43,33%



Tabella 18 Andamento tendenziale per rimborso di prestiti

Tab.18 Andamento tendenziale per rimborso prestiti	Stanz. attuali	Proiezioni al 31.12.2023	%Scostamento
Rimborso di titoli obbligazionari		-	
Rimborso prestiti a breve termine	288.999,83	288.999,83	
Rimborso mutui e altri finanziamenti a	4.250.980,97	3.704.119,29	87%
Rimborso di altre forme di indebitamento	-	-	
Totali	4.539.980,80	3.993.119,12	88%

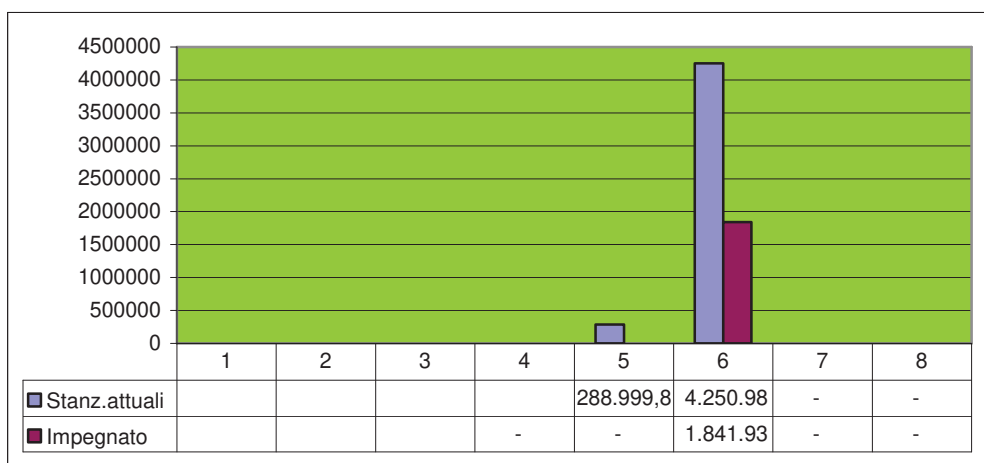

Tabella 19 PROSPETTO VERIFICA PARTECIPATE E FONDO CONTENZIOSO

Art. 21 D.Lgs. n. 175/2016 Norme finanziarie sulle società partecipate dalle amministrazioni locali

Nel caso in cui le società partecipate dalle pubbliche amministrazioni locali comprese nell'elenco di cui all'articolo 1, comma 3, della legge 31 dicembre 2009, n. 196, presentino un risultato di esercizio negativo, le pubbliche amministrazioni locali partecipanti, che adottano la contabilità finanziaria, accantonano nell'anno successivo in apposito fondo vincolato un importo pari al risultato negativo non immediatamente ripianato, in misura proporzionale alla quota di partecipazione.

In base a quanto comunicato dal settore competente si rende necessario adeguare il fondo di un ulteriore accantonamento per effetto della perdita registrata dal Consorzio per la Zona Industriale e il Porto Fluviale di Padova il cui bilancio ha registrato una perdita di euro 4.768,00 e in cui il Comune detiene il 33,33% di quota di partecipazione. A seguito di tale adeguamento il Fondo da accantonamento inerente le passività partecipate ammonta ad euro 9.907.304,67.

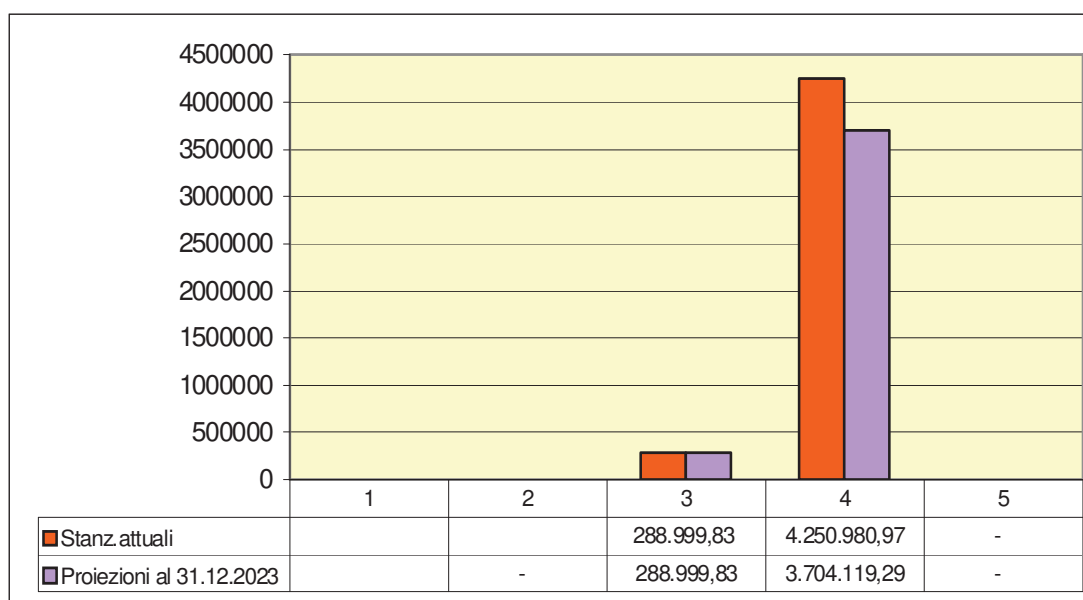
Di seguito si evidenziano i risultati d'esercizio delle Società Partecipate dal 2017:

ENTE O AZIENDA	QUOTA DI PARTECIPAZIONE	RISULTATO D'ESERCIZIO					
		2017	2018	2019	2020	2021	2022
APS HOLDING S.p.A. CF 03860240286	100,00%	1.146.500,00	350.526	1.608.340	107.090,00	351.006,00	886.639,00
BANCA POPOLARE ETICA S.C.p.A. CF 02622940233 PI.01029710280	0,0177%	2.273.208,00	3.287.703,00	6.267.836,00	6.403.378,00	9.535.363,00	9.535.363,00
CONSORZIO PER LA ZONA INDUST. E IL PORTO FLUV. DI PADOVA CF 80007410287	33,33%	381.229,00	107.077,00	-2.218.044,00	108.768,00	-1.206.995,00	-4.768,00
FARMACIE COMUNALI DI PADOVA S.p.A. CF 03846460289	24,99%	451.800,00	389.947,00	486.335,00	253.167,00	370.271,00	625.440,00 IN ATTESA APPROVAZIONE BILANCIO IN ASSEMBLEA
HERA SPA C.F. 04245520376	3,097%	170.416.000,00	195.139.030,00	166.311.616,00	217.017.464,00	223.760.996,00	270.976.395,00
INTERPORTO DI PADOVA S.p.A. CF 00397270281	19,00%	1.567.053,00	1.388.050,00	1.088.310,00	2.301.624,00	2.858.759,00	2.852.214,00
MERCATO AGROALIMENTARE PD Soc. Cons. a r.l. CF 02316080288	38,169%	330.262,00	10.798,00	226.390,00	244.565,00	338.882,00	301.681,00
PADOVAHALL SPA. CF 00205840283	49,20%	-768.250,00	1.751.079,03	-7.364.426,00	-7.250.648,00	371.681,00	623.413,00
PARCO SCIENTIFICO E TECNOLOGICO GALILEO Soc.C.p.A. CF 01404710285	14,29%	51.135,00	4.919,00	4.461,00	3.564,00	4.298,00	14.883,00

FONDO CONTENZIOSO:

Il Settore Servizi Istituzionali e Avvocatura con nota del 10/07/2023 ha indicato un rischio potenziale di soccombenza relativo a procedimenti di natura amministrativa e civile per complessivi euro 2.340.990,10. Il Settore Tributi con propria comunicazione conferma la previsione di un potenziale rischio di soccombenza pari ad euro 4.266.620,57. Il rischio complessivo da coprire ammonta ad euro 6.607.610,67. Il fondo Oneri da contenzioso accantonato a rendiconto 2022 al netto di quanto riversato nel corso del 2023 risulta pari ad € 9.808.866,80 ed è ampiamente congruo.

Tabella 20 Fondo cassa

Il saldo di cassa previsto per la fine dell'esercizio finanziario risulta così quantificato:

Tab. 20 Fondo cassa	PREVISIONI DI BILANCIO	TOTALE
Fondo di cassa all' 01.01.2023		234.605.440,16
Riscossioni	1.128.577.118,32	1.128.577.118,32
Pagamenti	1.230.274.142,20	1.230.274.142,20
Fondo di cassa previsto al 31/12/2023		132.908.416,28

L'Ente ha adottato la deliberazione prevista dall'art. 195 TUEL 267/2000 al fine di poter disporre l'utilizzo, in termini di cassa, di entrate aventi specifica destinazione per il finanziamento di spese correnti, anche se provenienti dall'assunzione di mutui con istituti diversi dalla Cassa depositi e prestiti, per un importo non superiore all'anticipazione di tesoreria disponibile ai sensi dell'articolo 222.

In base all'andamento degli incassi e dei pagamenti, l'ente non prevede al momento di utilizzare nel corso dell'anno l'istituto dell'anticipazione di Tesoreria.

Al **18.06.2023** il fondo cassa ammontava ad euro **132.908.416,28**.

Indispensabile risulta essere la verifica dei residui, con riferimento ai residui iniziali ed alla movimentazione effettuata e prevedibile. La situazione non presenta attualmente squilibri anche in considerazione di un accantonamento a fondo crediti dubbia esigibilità nel rendiconto 2022 pari a euro 128.012.684,55. La situazione contabile attuale è la seguente:

Tabella 21 Gestione residui attivi

Tab. 21 Gestione residui attivi	Residui iniziali	Maggiori/minori residui	Riscossioni
Tit. 1 - Entrate correnti di natura tributaria, contributiva e perequativa	€ 69.230.841,79	€ -	€ 10.405.636,83
Tit. 2 - Trasferimenti correnti	€ 14.487.835,41	€ -	€ 3.460.817,14
Tit. 3 - Extratributarie	€ 96.751.902,47	€ -	€ 5.349.508,64
Tit. 4 - Entrate in conto capitale	€ 81.354.571,54	€ -	€ 3.020.031,50
Tit. 5 - Entrate da riduzione di	€ 7.475.002,02	€ -	€ 851.972,51
Tit. 6 - Accensione di prestiti	€ -		€ -
Tit. 7 - Anticipazioni da tesoriere	€ -		
Tit. 9 - Entrate conto terzi e partite di giro	€ 9.121.063,63		€ 40.842,89
Totali	€ 278.421.216,86	€ -	€ 23.128.809,51

Tabella 22 Gestione residui passivi

Tab. 22 Gestione residui passivi	Residui iniziali	Maggiori/minori residui	Pagamenti
Tit. 1 - Correnti	€ 99.201.075,34	€ -	€ 55.092.838,52
Tit. 2 - In conto capitale	€ 40.552.148,01	€ -	€ 10.432.698,89
Tit. 3 - Incremento attività	€ -	€ -	€ -
Tit. 4 - Rimborso preesiti	€ 285.216,78	€ -	€ -
Tit. 5 - Chiusura anticipazioni da tesoriere	€ -	€ -	€ -
Tit. 7 - Uscite per conto di terzi	€ 18.932.897,60		€ 2.228.969,04
Totali	€ 158.971.337,73	€ -	€ 67.754.506,45

Tabella 23 Verifica equilibri e pareggio finanziario

Gli equilibri alla data del 18/06/2023 risultano essere:

EQUILIBRIO ECONOMICO-FINANZIARIO			COMPETENZA ANNO DI RIFERIMENTO DEL BILANCIO 2023	COMPETENZA ANNO 2024	COMPETENZA ANNO 2025
Fondo di cassa all'inizio dell'esercizio			234.605.440,16		
A) Fondo pluriennale vincolato di entrata per spese correnti	(+)		24.072.430,33	2.351.816,43	224.398,40
AA) Recupero disavanzo di amministrazione esercizio precedente	(-)		-	-	-
B) Entrate Titoli 1.00 - 2.00 - 3.00	(+)		306.775.102,66	299.160.025,19	297.822.250,59
<i>di cui per estinzione anticipata di prestiti</i>			-	-	-
C) Entrate Titolo 4.02.06 - Contributi agli investimenti direttamente destinati al rimborso dei prestiti da amministrazioni pubbliche	(+)		-	-	-
D) Spese Titolo 1.00 - Spese correnti	(-)		347.045.628,64	300.263.968,72	296.343.842,99
<i>di cui:</i>					
<i>- fondo pluriennale vincolato</i>			2.351.816,43	224.398,40	-
<i>- fondo crediti di dubbia esigibilità</i>			17.458.895,05	17.385.169,39	17.385.169,39
E) Spese Titolo 2.04 - Altri trasferimenti in conto capitale	(-)		-	-	-
F) Spese Titolo 4.00 - Quote di capitale amm.to dei mutui e prestiti obbligazionari	(-)		4.539.980,80	4.470.054,60	5.838.790,62
<i>di cui per estinzione anticipata di prestiti</i>			532.361,67	330.681,70	1.568.354,70
G) Somma finale (G=A-AA+B+C-D-E-F)			- 20.738.076,45	- 3.222.181,70	- 4.135.984,62
ALTRE POSTE DIFFERENZIALI, PER ECCEZIONI PREVISTE DA NORME DI LEGGE E DA PRINCIPI CONTABILI, CHE HANNO EFFETTO SULL'EQUILIBRIO EX ARTICOLO 162, COMMA 6, DEL TESTO UNICO DELLE LEGGI SULL'ORDINAMENTO DEGLI ENTI LOCALI					
H) Utilizzo risultato di amministrazione per spese correnti (**)	(+)		19.228.082,77	0,00	0,00
<i>di cui per estinzione anticipata di prestiti</i>			-		
I) Entrate di parte capitale destinate a spese correnti in base a specifiche disposizioni di legge o dei principi contabili	(+)		3.437.861,68	3.236.181,70	4.473.854,70
<i>di cui per estinzione anticipata di prestiti</i>			532.361,67	330.681,70	1.568.354,70
L) Entrate di parte corrente destinate a spese di investimento in base a specifiche disposizioni di legge o dei principi contabili	(-)		1.927.868,00	14.000,00	337.870,08
M) Entrate da accensione di prestiti destinate a estinzione anticipata dei prestiti	(+)			-	-
EQUILIBRIO DI PARTE CORRENTE (***)					
O=G+H+I+L+M			0,00	0,00	0,00

P) Utilizzo risultato di amministrazione per spese di investimento (**)	(+)		13.179.849,43	-	-
Q) Fondo pluriennale vincolato di entrata per spese in conto capitale	(+)		78.725.696,60	7.807.634,20	815.000,00
R) Entrate Titoli 4.00-5.00-6.00	(+)		108.245.504,12	140.634.928,68	141.440.402,85
C) Entrate Titolo 4.02.06 - Contributi agli investimenti direttamente destinati al rimborso dei prestiti da amministrazioni pubbliche	(-)		-	-	-
I) Entrate di parte capitale destinate a spese correnti in base a specifiche disposizioni di legge o dei principi contabili	(-)		3.437.861,68	3.236.181,70	4.473.854,70
S1) Entrate Titolo 5.02 per Riscossione crediti di breve termine	(-)		-	-	-
S2) Entrate Titolo 5.03 per Riscossione crediti di medio-lungo termine	(-)		-	-	-
T) Entrate Titolo 5.04 relative a Altre entrate per riduzioni di attività finanziaria	(-)		-	-	-
L) Entrate di parte corrente destinate a spese di investimento in base a specifiche disposizioni di legge o dei principi contabili	(+)		1.927.868,00	14.000,00	337.870,08
M) Entrate da accensione di prestiti destinate a estinzione anticipata dei prestiti	(-)		-	-	-
U) Spese Titolo 2.00 - Spese in conto capitale	(-)		198.641.056,47	145.220.381,18	138.119.418,23
<i>di cui fondo pluriennale vincolato di spesa</i>			<i>7.807.634,20</i>	<i>815.000,00</i>	-
V) Spese Titolo 3.01 per Acquisizioni di attività finanziarie	(-)		-	-	-
E) Spese Titolo 2.04 - Altri trasferimenti in conto capitale	(+)		-	-	-
EQUILIBRIO DI PARTE CAPITALE					
Z = P+Q+R-C-I-S1-S2-T+L-M-U-V+E			0,00	0,00	0,00
S1) Entrate Titolo 5.02 per Riscossione crediti di breve termine	(+)		-	-	-
S2) Entrate Titolo 5.03 per Riscossione crediti di medio-lungo termine	(+)		-	-	-
T) Entrate Titolo 5.04 relative a Altre entrate per riduzioni di attività finanziaria	(+)		-	-	-
X1) Spese Titolo 3.02 per Concessione crediti di breve termine	(-)		-	-	-
X2) Spese Titolo 3.03 per Concessione crediti di medio-lungo termine	(-)		-	-	-
Y) Spese Titolo 3.04 per Altre spese per acquisizioni di attività finanziarie	(-)		-	-	-
EQUILIBRIO FINALE					
W = O+Z+S1+S2+T-X1-X2-Y			0,00	0,00	0,00
Saldo corrente ai fini della copertura degli investimenti pluriennali:					
Equilibrio di parte corrente (O)			0,00	0,00	0,00
H) Utilizzo avanzo di amministrazione per spese correnti	(-)		19.228.082,77	0,00	0,00
Equilibrio di parte corrente ai fini della copertura degli investimenti pluriennali			-19.228.082,77	0,00	0,00

Gli equilibri sopra esposti si riferiscono alla situazione contabile del 18 giugno 2023. Gli eventuali successivi assestamenti saranno predisposti in modo da rispettare gli equilibri delineati nello schema sopra indicato.

Tabella 25 Fondo Crediti Dubbia Esigibilità

Per quanto riguarda la consistenza del Fondo Crediti Dubbia esigibilità risulta necessario adeguare l'importo in quanto si sono verificati degli accertamenti di somme afferenti alle sanzioni del codice della strada che influiscono sul calcolo del medesimo fondo. Il nuovo importo è pari ad euro 21.586.410,63 con aumento di euro 5.897.916,58 rispetto all'importo iniziale.